Bereket Varlık Kiralama Anonim Şirketi

İhraççı Bilgi Dökümanıdır

Bu ihraççı bilgi dokümanı Sermaye Piyasası Kurulunca 27/8/2020 tarih ve 53/1067 sayı ile onaylanmıştır. Bu ihraççı bilgi dokümanı çerçevesinde ihraç edilecek kira sertifikalarına ilişkin ihraç tavanı 15.000.000.000 TL olarak belirlenmiştir.

Bu ihraççı bilgi dokümanı çerçevesinde ihraç edilecek kira sertifikaları, halka arz yoluyla ihraç edilebileceği gibi halka arz edilmeksizin de satışa sunulabilir.

Bu ihraççı bilgi dokümanı, sermaye piyasası aracı notu ve özet ile birlikte geçerli bir izahname oluşturur. Bu nedenle, sermaye piyasası araçlarına ilişkin yatırım kararları ihraççı bilgi dokümanı, sermaye piyasası aracı notu ve özetin bir bütün olarak değerlendirilmesi sonucu verilmelidir.

İhraççı bilgi dokümanının ilanından söz konusu doküman kapsamında halka arz işlemini gerçekleştirmek için Sermaye Piyasası Kuruluna onaylanmak amacıyla sermaye piyasası aracı notu sunuluncaya kadar geçen süre boyunca bu ihraççı bilgi dokümanının güncellenmesi gerekmez.

İhraççı bilgi dokümanının onaylanması, ihraççı bilgi dokümanında yer alan bilgilerin doğru olduğunun Kurulca tekeffülü anlamına gelmeyeceği gibi, ihraç edilecek sermaye piyasası araçlarına ilişkin bir tavsiye olarak da kabul edilemez. Bu ihraççı bilgi dokümanı çerçevesinde ihraç edilecek kira sertifikalarına ilişkin ihraççının fon kullanıcısından yapılan tahsilatları yatırımcılara aktarma yükümlülüğü, fon kullanıcısının ihraççıya olan ödeme yükümlülüğü ile fon kullanıcısının ihraççıya karşı temerrüdü halinde ihraççının kira sertifikasına dayanak oluşturan varlıklar ve hakları paraya çevirerek yatırımcılara aktarma yükümlülüğü, Kurul veya herhangi bir kamu kuruluşu tarafından garanti altına alınmamıştır.

Bu ihraççı bilgi dokümanı çerçevesinde ihraç edilecek kira sertifikaları farklı özelliklerde ihraç edilecek olup, her ihraca ilişkin koşullar, ihracın özellikleri, ihraç tutarı, satış süresi ve esasları gibi bilgiler ihraçtan önce ilan edilecek olan sermaye piyasası aracı notu ve özet aracılığıyla kamuya duyurulacaktır.

Bu ihraççı bilgi dokümanı ile birlikte incelenmesi gereken sermaye piyasası aracı notu ve özet, ortaklığımızın, fon kullanıcısının ve halka arzda satışa aracılık edecek Oyak Yatırım Menkul Değerler A.Ş.'nin www.oyakyatirim.com.tr ve Bereket Varlık Kiralama A.Ş'nin www.bereketvarlik.com ve Albaraka Türk Katılım Bankası A.Ş.'nin www.albaraka.com.tr adresli internet siteleri ile Kamuyu Aydınlatma Platformu (KAP)'nda (kap.gov.tr) ...../...../..... tarihinde yayımlanmıştır. Ayrıca başvuru yerlerinde incelemeye açık tutulmaktadır.

İzahnameyi oluşturan belgeler ve bu belgelerin eklerinde yer alan yanlış, yanıltıcı ve eksik bilgilerden kaynaklanan zararlardan; ihraççı sorumludur. Zararın ihraççıdan tazmin edilememesi veya edilemeyeceğinin açıkça belli olması halinde; ihraca aracılık eden lider yetkili kuruluş, varsa garantör ve ihraççının yönetim kurulu üyeleri kusurlarına ve durumun gereklerine göre zararlar kendilerine yükletilebildiği ölçüde sorumludur. Bağımsız denetim, derecelendirme ve değerleme kuruluşları gibi izahnameyi oluşturan belgelerde yer almak üzere hazırlanan raporları hazırlayan kişi ve kurumlar da hazırladıkları raporlarda yer alan yanlış, yanıltıcı ve eksik bilgilerden SPKn hükümleri çerçevesinde sorumludur.

27 Ağustos 2020

ALBARAKA TÜRK KATILIM BANKASI A.Ş.

BEREKET VARLIK KİRALAMA A.Ş.

OYAK YATIRIM

GELECEĞE YÖNELİK AÇIKLAMALAR

Bu ihraççı bilgi dokümanı, "düşünülmektedir", "planlanmaktadır", "hedeflenmektedir", "tahmin edilmektedir", "beklenmektedir" gibi kelimelerle ifade edilen geleceğe yönelik açıklamalar içermektedir. Bu tür açıklamalar belirsizlik ve risk içermekte olup, sadece ihraççı bilgi dokümanının yayım tarihindeki öngörüleri ve beklentileri göstermektedir. Birçok faktör, ihraççının geleceğe yönelik açıklamaların öngörülenden çok daha farklı sonuçlanmasına yol açabilecektir.

İÇİNDEKİLER

1) İHRAÇÇI BİLGİ DOKÜMANININ SORUMLULUĞUNU YÜKLENEN KİŞİLER 5
2. BAĞIMSIZ DENETÇİLER 6
3. SEÇİLMİŞ FİNANSAL BİLGİLER 6
4. RİSK FAKTÖRLERİ 11
5. FON KULLANICISI VE İHRAÇÇI HAKKINDA BİLGİLER 29
6. FON KULLANICISININ FAALİYETLERİ HAKKINDA GENEL BİLGİLER 33
7. FON KULLANICISININ DAHİL OLDUĞU GRUP HAKKINDA BİLGİLER 38
8. FON KULLANICISINA İLİŞKİN EĞİLİM BİLGİLERİ 39
9. FON KULLANICISININ KÂR TAHMİNLERİ VE BEKLENTİLERİ 39
10. FON KULLANICISI VE İHRAÇÇININ İDARİ YAPILARI, YÖNETİM ORGANLARI VE ÜST DÜZEY YÖNETİCİLERİ 40
11. FON KULLANICISININ YÖNETİM KURULU UYGULAMALARI 45
12. FON KULLANICISI VE İHRAÇÇININ ANA PAY SAHİPLERİ 50
13. FON KULLANICISI VE İHRAÇÇININ FİNANSAL DURUMU VE FAALİYET SONUÇLARI HAKKINDA BİLGİLER 54
14. DİĞER BİLGİLER 67
15. ÖNEMLİ SÖZLEŞMELER 72
16. UZMAN RAPORLARI VE ÜÇÜNCÜ KİŞİLERDEN ALINAN BİLGİLER 72
17. İNCELEMEYE AÇIK BELGELER 73
18. EKLER 73

KISALTMA VE TANIMLAR

Kısaltmalar	
A.Ş.	Anonim Şirket
ABD	Amerika Birleşik Devlertleri
ABG	Albaraka Bankacılık Grubu
Bankacılık Kanunu	5411 sayılı Bankacılık Kanunu
BDDK	Bankacılık Düzenleme ve Denetleme Kurulu
BIST	Borsa İstanbul
BM	Birleşmiş Milletler
Çoğunluk Pay Sahibi	Albaraka Bankacılık Grubu
Danışma Kurulu	Albaraka Türk Katılım Bankası A.Ş. Danışma Kurulu
ECB	Avrupa Merkez Bankası
APKO	Aktif Pasif Komitesi
FTF	Fon transfer fiyatlaması komitesi

Finansal Kiralama Kanunu	6361 sayılı Finansal Kiralama, Faktoring ve Finansman Şirketleri Kanunu
FED	ABD Merkez Bankası
GE	Gelişmiş Ekonomiler
GOE	Gelişmekte Olan Ekonomiler
Hak	Her bir ihraca konu varlıklar dışındaki her türlü hak
Hazine VKŞ	T.C.Hazine Müsteşarlığı Varlık Kiralama Şirketi
İİK	2004 sayılı İcra ve İflas Kanunu
KAP	Kamuyu Aydınlatma Platformu
Katılım Bankacılığı İlkeleri	Danışma Kurulu kararları ve yorumları ile birlikte uluslararası faizsiz finans ilkeleri
Kaynak Kuruluş/ Fon Kullanıcısı	Albaraka Türk Katılım Bankası A.Ş.
KGF	Kredi Garanti Fonu
Kira Sertifikaları Tebliği	Sermaye Piyasası Kurulu tarafından hazılanmış III-61.1 nolu Kira Sertifikaları Tebliği
Kira Sertifikası	Sermaye Piyasası Kurulu tarafından hazılanmış III-61.1 nolu Kira Sertifikaları Tebliği kapsamında ihraç edilen kira sertifikaları
KOBİ	Küçük ve Orta Büyüklükteki İşletme
SMMM	Serbest Muhasebeci Mali Müşavir
SPK	Sermaye Piyasası Kurulu
LKO	Likidite Karşılama Oranı
MKK	Merkezi Kayıt Kuruluşu
OYAK / Aracı Kurum	Halka Arza Aracılık edecek aracı kuruluş / OYAK Yatırım Menkul Değerler A.Ş.
Fon Kullanıcısı / Albaraka Türk veya Banka	Albaraka Türk Katılım Bankası A.Ş.
Portföy Varlıkları	Kira Sertifikası İhracına dayanak varlık olarak kullanılacak her türlü varlık ve haklar
Kanun	6362 sayılı Sermaye Piyasası Kanunu
TBK	6098 sayılı Türk Borçlar Kanunu
TCMB	Türkiye Cumhuriyeti Merkez Bankası
TGA	Tahsili Gecikmiş Alacaklar
THP	Tek Düzen Hesap Planı
TKBB	Türkiye Katılım Bankaları Birliği
TL	Türk Lirası
TMK	4721 sayılı Türk Medeni Kanunu
TMSF	Tasarruf Mevduatı Sigorta Fonu
TP	Türk Parası
Üst Yönetim	Albaraka Türk Katılım Bankası A.Ş. ' nin Genel Müdür, Genel Müdür yardımcıları ve genel müdür yardımcılığına denk veya daha ist konumda görev yapan yöneticiler
VKŞ / İhraççı / Bereket VKŞ	Bereket Varlık Kiralama Şirketi
YTL	Yabancı para

ALBARAKA TÜRK KATILIM BANKASI A.Ş.
Dr.Adnan Büyükdeniz Cad. No: 6
34768 Ümraniye / İSTANBUL
Tel: (0216) 666 01 01 Faks: (0216) 666 16 03
Büyük Mükelleflar V.D.: 047 000 8702

BEREKET VARLIK KİRALAMA A.Ş.
Saray Mah. Adnan Büyükdeniz Cd. No: 6
Ümraniye / İSTANBUL Yıldız Sitesi No: 793570
Telefon: (0216) 666 0000 Faks: (0216) 666 0028 2416
www.bereketvarlik.com.tr

OYAK YATIRIM MENKUL DEĞERLER A.Ş.
Büyükdere Caddesi, Ebulula Mardin Sokak, Levent - Beşiktaş / İstanbul
Tel: (0212) 319 12 00 Faks: (0212) 351 05 99
Mersis No: 0640 0079 6040 0014
Büyük Mükelleflar V.D. 649 003 9604
www.oyakyatirim.com.tr

27 Eylül 2020

I. BORSA GÖRÜŞÜ

Borsa İstanbul A.Ş.'nin SPK'ya hitaben yazılan 10.08.2020 tarih ve BİAŞ-4/3335 sayılı yazısında; "*Borsamız tarafından 10.08.2020 tarihinde, Şirket tarafından halka arz edilerek veya halka arz edilmeksizin tahsisli olarak ve/veya nitelikli yatırımcılara satılmak veya satış şekillerinin birlikte kullanılması yöntemiyle yurt içinde ihraç edilecek 15.000.000.000 TL tutara kadar kira sertifikalarının Kurulunuz tarafından izahnamenin veya ihraç belgesinin onaylanması ve satış sonuçlarının Borsamıza ulaştırılması kaydıyla, Kotasyon Yönergesinin 19. ve 20. maddeleri çerçevesinde Borsa kotuna alınarak KAP'ta yapılacak duyuruyu izleyen ikinci iş gününden itibaren Borçlanma Araçları Piyasası Kesin Alım Satım Pazarı'nda işlem görmeye başlayabileceğinin Kurulunuza bildirilmesine, ayrıca Kurulunuza iletilecek Borsamız görüşünde, "İşbu Borsa İstanbul A.Ş. Görüşü, Borsa İstanbul A.Ş.'nin vereceği onaya dönük herhangi bir taahhüt ya da bağlayıcılık oluşturmamak şartıyla, sadece SPK'nın görüş talebine cevap vermek amacıyla sınırlı olmak üzere mevcut bilgi ve belgeler dikkate alınarak hazırlanmıştır. İşbu Borsa İstanbul A.Ş. görüşüne dayanılarak alınacak kararlar sonucu doğabilecek zararlar nedeniyle Borsa İstanbul A.Ş.'nin herhangi bir sorumluluğu bulunmamaktadır." ifadesinin yer almasına karar verilmiştir.*" denilmektedir.

II. DANIŞMAN GÖRÜŞÜ

09/10/2018 tarihinde Albaraka Türk Katılım Bankası A.Ş. danışma kurulundan temin edilen ihraç edilecek kira sertifikası ihraç türlerine göre alınmış; Sahipliğe Dayalı Kira Sertifikası Danışman Görüşü (Ek.1.) ve Yönetim Sözleşmesine Dayalı Kira Sertifikası Danışman Görüşü (Ek.2.) İhraççı Bilgi Dokümanı ekinde yer almaktadır.

III. DİĞER KURUMLARDAN ALINAN GÖRÜŞ VE ONAYLAR

Bankacılık Düzenleme ve Denetleme Kurulu tarafından Fon kullanıcısına hitaben, 28/07/2020 tarih ve 43890421-101.01.05-E.6887 Sayılı olarak gönderilen resmi yazıda aşağıdaki görüş yer almaktadır;

''İlgide kayıtlı yazınızda, Bankanız tarafından III.61.1 sayılı Kira Sertifikaları Tebliği (Tebliğ) çerçevesinde, Bereket Varlık Kiralama A.Ş. aracılığı ile yurt içinde 15.000.000.000.- TL (On Beş Milyar Türk Lirası) ihraç tavanı ile sınırlı olarak çeşitli vadelerde, halka arz veya halka arz edilmeksizin, tahsisli olarak ve/veya nitelikli yatırımcılara satılmak veya satış şekillerinin birlikte kullanılması suretiyle kira sertifikası ihracı planlandığı, Tebliğ uyarınca özel mevzuatları gereği başka bir kamu kuruluşunun gözetim ve denetimine tabi olan fon kullanıcılarının, Sermaye Piyasası Kuruluna yapılacak onay başvurusu öncesinde, ihraca engel teşkil edecek herhangi bir husus olup olmadığına dair ilgili kamu kuruluşundan alınmış görüş yazısına ve/veya ilgili mevzuatta kira sertifikası ihracı için başka mercilerin karar veya onayının gerekmesi durumunda bu karar veya onaya ilişkin belgeye ihtiyaç duyulduğu belirtilerek, Kurumumuz gözetim ve denetimine tabi olan ve Tebliğ hükümleri kapsamında fon kullanıcısı olarak hareket edecek olan Bankanıza ilişkin olarak söz konusu ihraca engel teşkil edecek herhangi bir husus bulunup bulunmadığına dair Kurumumuz görüş ve onayı talep edilmektedir.

Bu kapsamda, Bankanızın fon kullanıcısı olarak yer alacağı bahse konu kira sertifikası ihracının gerçekleştirilmesinde, 5411 sayılı Bankacılık Kanunu ve ilgili mevzuat hükümleri açısından bir sakınca bulunmamaktadır.''

27 Ağustos 2020

ALBARAKA TÜRK KATILIM BANKASI A.Ş.
Dr. Adnan Büyükdeniz Mah. No: 6
34768 Ümraniye - İSTANBUL
Tel: (0216) 666 15 03
Büyük Mükellefler V.D.: 017 000 6702

BEREKET VARLIK KİRALAMA A.Ş.

OYAK YATIRIM MENKUL DEĞERLER A.Ş.
Büyükdere Caddesi Maslak Mah. No: 1 Maslak Meridian C Blok Kat: 4 Şişli - İstanbul
Tel: (0212) 313 [illegible] Fax: (0212) 351 [illegible]
Büyük Mükellefler V.D.: 549 003 0834
www.oyakyatirim.com.tr

1) İHRAÇÇI BİLGİ DOKÜMANININ SORUMLULUĞUNU YÜKLENEN KİŞİLER

Kanuni yetki ve sorumluluklarımız dahilinde ve görevimiz çerçevesinde bu ihraççı bilgi dokümanı ve eklerinde yer alan sorumlu olduğumuz kısımlarda bulunan bilgilerin ve verilerin gerçeğe uygun olduğunu ve ihraççı bilgi dokümanında bu bilgilerin anlamını değiştirecek nitelikte bir eksiklik bulunmaması için her türlü makul özenin gösterilmiş olduğunu beyan ederiz.

Fon Kullanıcısı **ALBARAKA TÜRK KATILIM BANKASI A.Ş.** **19.08.2020**	**Sorumlu Olduğu Kısım:**
ALBARAKA TÜRK KATILIM BANKASI A.Ş. Dr.Adnan Büyükdeniz Cad.No: 6 34768 Ümraniye / İSTANBUL Tel: (0216) 666 01 01 Faks: (0216) 666 16 03 Büyük Mükellefler V.D.: 047 006 6702 **Tülay SALVAT** — **Malek K. TEMSAH** **Müdür** — **Genel Müdür Yardımcısı**	**İHRAÇÇI BİLGİ DOKÜMANININ TAMAMI**

İhraççı **BEREKET VARLIK KİRALAMA A.Ş.** **19.08.2020**	**Sorumlu Olduğu Kısım:**
BEREKET VARLIK KİRALAMA A.Ş. Saray Mh. Dr.Adnan Büyükdeniz Cad.No: 6 Ümraniye/İSTANBUL Ticaret Sicil No: 783570 Alemdağ Vergi Dairesi 766 028 2410 www.berekelvarlik.com **İbrahim ÖZ** — **Mansur ÇELEPKOLU** **Yönetim Kurulu Üyesi** — **Yönetim Kurulu Başkan Vekili**	**İHRAÇÇI BİLGİ DOKÜMANININ TAMAMI**

Halka Arza Aracılık Eden Yetkili Kuruluş **OYAK YATIRIM MENKUL DEĞERLER A.Ş.** **19.08.2020**	**Sorumlu Olduğu Kısım:**
OYAK YATIRIM MENKUL DEĞERLER A.Ş. Akatlar Ev... a Mard n Cad. ... AN Blok Tel (0212) 319 12 00 Faks (0212) 351 65 99 Mersis No: 0649 - 0040 - 0040 - 0034 Büyük Mükellefler V.D. www.oyakyatirim.com.tr **Adem DEMİRAĞ** — **Ünsal ÖZER** **Müdür** — **Genel Müdür Yardımcısı**	**İHRAÇÇI BİLGİ DOKÜMANININ TAMAMI**

27 Ağustos 2020

T.C. İSTANBUL TİCARET SİCİL MEMURLUĞU

2. BAĞIMSIZ DENETÇİLER

2.1. Bağımsız denetim kuruluşunun ticaret unvanı, adresi ve sorumlu ortak başdenetçinin adı soyadı:

Ticaret Ünvanı:	KPMG Bağımsız Denetim ve Serbest Muhasebeci Mali Müşavirlik A.Ş. / A member firm of KPMG International Cooperative
Adres:	İş Kuleleri, Kule 3, Kat:2-9 Levent- İstanbul
Sorumlu Denetçi: (Dönemler: 01.01.2018-31.12.2018)	Alper Güvenç / SMMM

Ticaret Ünvanı:	GÜNEY BAĞIMSIZ DENETİM VE SERBEST MUHASEBECİ MALİ MÜŞAVİRLİK A.Ş.
Adres:	Maslak Mahallesi Eski Büyükdere Cad. Orjin Plaza No: 27 Kat: 2-3-4 Daire: 54-57-59 34485 Sarıyer / İstanbul – Türkiye
Sorumlu Denetçi: (Dönemler: 01.01.2019-31.12.2019, 01.01.2020 – 30.06.2020)	Emre Çelik / SMMM

Albaraka Türk Katılım Bankası A.Ş. ve Bereket Varlık Kiralama A.Ş.'nin finansal tabloları aynı bağımsız denetim kuruluşu ve bağımsız denetçi tarafından denetlenmektedir/ incelenmektedir.

2.2. Bağımsız denetim kuruluşlarının/sorumlu ortak başdenetçinin görevden alınması, görevden çekilmesi ya da değişmesine ilişkin bilgi:

Banka bağımsız denetim firması olarak 3 yıl süre ile KPMG Bağımsız Denetim ve Serbest Muhasebeci Mali Müşavirlik A.Ş. / A member firm of KPMG International Cooperative firması ile çalışmış olup, Banka ana ortağının kararı ile 2019 yılında bağımsız denetim firması olarak, GÜNEY BAĞIMSIZ DENETİM VE SERBEST MUHASEBECİ MALİ MÜŞAVİRLİK A.Ş. (Ernst & Young) ile çalışmaya başlamıştır.

3. SEÇİLMİŞ FİNANSAL BİLGİLER

3.1 İhraççı Varlık Kiralama Şirketi için Finansal Bilgiler;

Bereket Varlık Kiralama Şirketine A.Ş.' ye ait, 31/12/2018, 31/12/2019 ve 30/06/2020 tarihli finansal tablolar (bilanço ve gelir / gider tablosu) aşağıda yer almaktadır;

ALBARAKA TÜRK KATILIM BANKASI A.Ş. Dr.Adnan Büyükdere Cad. No: 6 Büyük Mükellefler V.D.: 047 000 6702

BEREKET VARLIK KİRALAMA A.Ş. Sarıyer Mah. Dr. Adnan Büyükdere Cad. No: 6 Ticaret Sicil No: 789870 Vergi Dairesi 185 028 2116 www.bereketvarlik.com

OYAK YATIRIM MENKUL DEĞERLER A.Ş. Büyük Mükellefler V.D. 649 053 9604 www.oyakyatirim.com.tr

(Para Birimi: Aksi belirtilmedikçe Türk Lirası ("TL"))

	Sınırlı Bağımsız Denetimden Geçmiş Cari Dönem	Bağımsız Denetimden Geçmiş Önceki Dönem	Bağımsız Denetimden Geçmiş Önceki Dönem
	30 Haziran 2020	**31 Aralık 2019**	**31 Aralık 2018**
VARLIKLAR			
Dönen Varlıklar	2.985.831.704	2.712.618.092	3.458.059.584
Nakit Ve Nakit Benzerleri	473.479	462.449	1.766.923
Ticari Alacaklar	2.985.358.225	2.712.155.643	3.456.272.042
-İlişkili Taraflardan Ticari Alacaklar	2.985.358.225	2.712.155.643	3.456.272.042
Diğer Dönen Varlıklar	-	-	998
Cari Dönem Vergisi İle İlgili Varlıklar	-	-	19.621
Duran Varlıklar	2.500	30.002.668	8.296
Ticari Alacaklar	-	30.000.000	-
-İlişkili Taraflardan Ticari Alacaklar	-	30.000.000	-
Maddi Olmayan Duran Varlıklar (Net)	2.500	2.668	3.002
Ertelenmiş Vergi Varlığı	-	-	5.294
TOPLAM VARLIKLAR	**2.985.834.204**	**2.742.620.760**	**3.458.067.880**
KAYNAKLAR	2.985.318.734	2.742.114.036	3.457.665.370
Kısa Vadeli Yükümlülükler	2.985.318.734	2.712.114.036	3.457.665.370
Kısa Vadeli Borçlanmalar	2.985.317.342	2.711.995.068	3.456.204.525
-İlişkili Olmayan Taraflara Borçlanmalar	2.985.317.342	2.711.995.068	*3.456.204.525*
Uzun Vadeli Borçlanmaların Kısa Vadeli Kısımları	-	67.059	-
Ticari Borçlar	-	49.171	66.070
-İlişkili Olmayan Taraflara Ticari Borçlar	-	49.171	*66.070*
Diğer Borçlar	-	-	1.394.775
Dönem Karı Vergi Yükümlülüğü	1.392	2.738	
Uzun Vadeli Yükümlülükler	-	30.000.000	
Uzun Vadeli Borçlanmalar	-	-	
-İlişkili Olmayan Taraflara Borçlanmalar	-		
ÖZKAYNAKLAR	515.470	506.724	402.510

ALTERNATIF TÜRK KATILIM BANKASI A.Ş. Dr. Adnan Büyükdeniz Cad. No: 6 34768 Ümraniye / İSTANBUL Tel: (0216) 666 01 01 Faks: (0216) 666 16 03 Büyük Mükelleflar V.D.: 047 000 8702

BEREKET VARLIK KİRALAMA A.Ş. Sarıyer Mah. Dr. Adnan Büyükdeniz Cad. No: 6 Ümraniye / İstanbul Ticaret Sicil No: 793670 Maslak Vergi Daireşi V.D.: 028 2416 www.bereketvarlik.com

OYAK YATIRIM MENKUL DEĞERLER A.Ş. Büyükdere Cad. No: 127 Esentepe - Şişli / İSTANBUL Telefon: (0212) 319 22 00 Fax: (0212) 355 [illegible] Ticaret Sicil No: 0649 - 0649 - 5049 - [illegible] Büyük Mükelleflar V.D.: 649 002 6604 www.oyakyatirim.com.tr

T.C. İSTANBUL TİCARET SİCİL MEMURLUĞU 7 Ağustos 2020

Ödenmiş Sermaye	400.000	400.000	400.000
Geçmiş Yıllar Karı/(Zararları)	106.724	2.510	21.278
Net Dönem Karı	8.746	104.214	-18.768
TOPLAM KAYNAKLAR	**2.985.834.204**	**2.742.620.760**	**3.458.067.880**

BEREKET VARLIK KİRALAMA ŞİRKETİ A.Ş. KAR VEYA ZARAR VE DİĞER KAPSAMLI GELİR TABLOSU KONSOLİDE GELİR TABLOSU

	Sınırlı Bağımsız Denetimden Geçmiş Cari Dönem	**Sınırlı Bağımsız Denetimden Geçmiş Önceki Dönem**	**Bağımsız Denetimden Geçmiş Önceki Dönem**	**Bağımsız Denetimden Geçmiş Önceki Dönem**
	1 Ocak- 30 Haziran 2020	**1 Ocak- 30 Haziran 2019**	**1 Ocak - 31 Aralık 2019**	**1 Ocak - 31 Aralık 2018**
Hasılat	125.659.946	283.944.322	524.440.423	273.470.589
Satışların Maliyeti	-125.659.946	-283.944.322	-524.440.423	-273.470.589
Brüt Kar	-	-	-	-
Genel Yönetim Giderleri	-2.073.707	-1.359.643	-3.517.456	-3.515.081
Esas Faaliyetlerden Diğer Gelirler	2.084.920	1.437.956	3.651.116	3.491.019
Faaliyet Karı	**11.213**	**78.313**	**133.660**	**-24.062**
Sürdürülen Faaliyetler Vergi Öncesi Karı			**133.660**	**-24.062**
Cari Dönem Vergi Gideri	-2.467	-17.269	-29.446	
-Dönem Vergi Gelir/(Gideri)	-2.467	-11.975	-24.152	-
-Ertelenmiş Vergi Geliri/(Gideri)	-	-5.294	-5.294	5.294
Sürdürülen Faaliyetler Dönem Karı			**104.214**	**-18.768**
DÖNEM KARI	**8.746**	**61.044**	**104.214**	**-18.768**

ALBARAKA TÜRK KATILIM BANKASI A.Ş.
Dr.Adnan Büyükdeniz Cad. No:8
34768 Ümraniye / İSTANBUL
Tel: (0216) 666 16 00 Faks: (0216) 666 16 03
Büyük Mükellefler V.D.: 047 000 8702

BEREKET VARLIK KİRALAMA A.Ş.
www.bereketvarlik.com

YYK YATIRIM
İSTANBUL DEĞİŞİKLİ

3.2 Fon Kullanıcı Albaraka Türk Katılım Bankası A.Ş.' ye ait Finansal Bilgiler;

Albaraka Türk Katılım Bankası A.Ş.' ye ait, 31/12/2018, 31/12/2019 ve 30/06/2020 tarihli finansal tablolar (bilanço ve gelir / gider tablosu) aşağıda yer almaktadır;

(Tutarlar aksi belirtilmedikçe Bin Türk Lirası (TL) olarak ifade edilmiştir.)

ALBARAKA TÜRK KATILIM BANKASI A.Ş. KONSOLİDE BİLANÇOLARI			
AKTİFLER / Bin TL	**Sınırlı Denetimden Geçmiş Cari dönem 30 Haziran 2020**	**Bağımsız Denetimden Geçmiş 31 Aralık 2019**	**Bağımsız Denetimden Geçmiş 31 Aralık 2018**
Nakit Değerler Ve Merkez Bankası	7.253.870	8.795.909	5.918.381
Gerçeğe Uygun Değer Farkı K/Z'a Yansıtılan Fv (Net)	3.321.632	572.477	12.469
Bankalar	3.535.871	4.194.547	5.218.335
Para Piyasalarından Alacaklar	-	-	-
Gerçeğe Uygun Değer Farkı Diğer Kapsamlı Gelire Yansıtılan Finansal Varlıklar	2.097.572	1.987.737	1.071.984
Krediler (Net)	37.113.138	30.637.193	27.062.226
İtfa Edilmiş Maliyeti İle Ölçülen Finansal Varlıklar	3.091.214	1.994.319	618.506
İştirakler (Net)	4.200	8.258	71.647
Bağlı Ortaklıklar (Net)	240.236	240.236	3.540
Birlikte Kontrol Edilen Ortaklıklar (İş Ortaklıkları) (Net)	47.010	37.976	24.384
Kiralama İşlemlerinden Alacaklar (Net)	262.866	243.678	379.554
Türev Finansal Varlıklar	5.535	397	1.510
Maddi Duran Varlıklar (Net)	1.519.485	1.516.585	655.457
Maddi Olmayan Duran Varlıklar (Net)	40.254	35.810	36.734
Yatırım Amaçlı Gayrimenkuller (Net)	1.389.595	1.419.315	1.074.667
Vergi Varlığı	626	1.231	3.992
Satış Amaçlı Elde Tutulan Ve Durdurulan Faaliyetlere İlişkin Duran Varlıklar (Net)	120.535	124.480	649.688
Diğer Aktifler	795.162	648.648	523.353
AKTİF TOPLAMI	**59.559.163**	**51.475.968**	**42.221.947**

27 Ağustos 2020

ALBARAKA TÜRK KATILIM BANKASI A.Ş. Dr.Adnan Büyükdeniz Cad. No: 6 34768 Ümraniye / İSTANBUL Tel: (0216) 666 0100 Faks: (0216) 666 16 03 Büyük Mükelleflar V.D.: 047 000 8702

BEREKET VARLIK KİRALAMA A.Ş. Dr.Adnan Büyükdeniz Cad. No: 6 Ümraniye / İSTANBUL Ticaret Sicil No: 793670 Ümraniye Vergi Dairesi V.D. 028 2416 www.bereketvarlik.com

OYAK YATIRIM MENKUL DEĞERLER A.Ş. Büyükdere Caddesi 520 Blok Levent - Beşiktaş / İSTANBUL Tel: (0212) 319 [illegible] Faks: (0212) 351 [illegible] Mersis No: [illegible] Büyük Mükellefler V.D. 649 003 9804 www.oyakyatirim.com.tr

ALBARAKA TÜRK KATILIM BANKASI A.Ş. KONSOLİDE BİLANÇOLARI			
YÜKÜMLÜLÜKLER / Bin TL	**Sınırlı Bağımsız Denetimden Geçmiş 30 Haziran 2020**	**Bağımsız Denetimden Geçmiş 31 Aralık 2019**	**Bağımsız Denetimden Geçmiş 31 Aralık 2018**
Toplanan Fonlar	45.547.651	39.739.200	28.539.331
Türev Finansal Yükümlülükler	9.999	849	1.545
Alınan Krediler	2.880.009	1.791.598	3.389.550
Para Piyasalarına Borçlar	336.942	18.237	771.957
İhraç Edilen Menkul Kıymetler (Net)	2.772.230	2.519.419	3.159.052
Diğer Yükümlülükler	1.733.111	1.489.279	1.455.165
Kiralama İşlemlerinden Yükümlülükler	319.475	300.660	-
Riskten Korunma Amaçlı Türev Finansal Borçlar	-	-	-
Karşılıklar	170.327	135.696	90.880
Vergi Borcu	70.390	74.600	58.588
Satış Amaçlı Elde Tutulan Ve Durdurulan Faaliyetlere İlişkin Duran Varlık Borçları (Net)	-	-	-
Sermaye Benzeri Krediler	1.596.685	1.375.164	1.204.297
Özkaynaklar	4.122.344	4.031.266	3.551.582
PASİF TOPLAMI	**59.559.163**	**51.475.968**	**42.221.947**

ALBARAKA TÜRK KATILIM BANKASI A.Ş. KONSOLİDE GELİR TABLOSU				
Bin TL	**Sınırlı Bağımsız Denetimden Geçmiş 30 Haziran 2020**	**Sınırlı Bağımsız Denetimden Geçmiş 30 Haziran 2019**	**Bağımsız Denetimden Geçmiş 31 Aralık 2019**	**Bağımsız Denetimden Geçmiş 31 Aralık 2018**
Kar Payı Gelirleri	1.631.820	1.652.102	3.308.530	3.000.503
Kar Payı Giderleri	851.983	1.309.068	2.462.446	1.959.225
Net Kar Payı Geliri/Gideri	779.837	343.034	846.084	1.041.278
Net Ücret Ve Komisyon Gelirleri/Giderleri	100.139	146.910	299.245	197.508
Temettü Gelirleri	-	2.762	-	177
Ticari Kar/Zarar (Net)	58.949	99.654	224.827	305.666
Diğer Faaliyet Gelirleri	177.880	458.424	724.444	470.773
Faaliyet Brüt Karı	1.116.805	1.050.784	2.094.600	2.015.402
Beklenen Zarar Karşılıkları	361.256	402.561	773.996	607.836
Diğer Alacak Ve Zararlar (-)	299.316	235.557	517.797	662.392

ALBARAKA TÜRK KATILIM BANKASI A.Ş. Dr.Adnan Sürücüoğlu Cad. No: 6 34662 Ümraniye / İSTANBUL Tel: (0216) 666 01 01 Faks: (0216) 666 16 03 Büyük Mükelleflerin V.D.: 047 000 8702

BEREKET VARLIK KİRALAMA A.Ş. Sarıyer / İstanbul

OYAK YATIRIM MENKUL DEĞERLER A.Ş. Büyük Mükelleflerin V.D. 649 003 9904 www.oyakyatirim.com.tr

27 Ağustos 2020

Net Faaliyet Kârı/Zararı	89.452	75.325	110.498	202.486
Birleşme İşlemi Sonrasında Gelir Olarak Kaydedilen Fazlalık Tutarı	-	-	-	-
Özkaynak Yöntemi Uygulanan Ortaklıklardan Kâr / (Zarar)	9.726	7.493	13.963	7.437
Net Parasal Pozisyon Karı/Zararı	-	-	-	-
Sürdürülen Faaliyetler Vergi Öncesi K/Z	99.178	82.818	124.461	209.923
Sürdürülen Faaliyetler Vergi Karşılığı	26.205	16.498	27.682	36.688
Sürdürülen Faaliyetler Dönem Net K/Z	72.973	66.320	96.779	173.235
Durdurulan Faaliyetlerden Gelirler	-	-	-	-
Durdurulan Faaliyetlerden Giderler (-)	-	-	-	-
Durdurulan Faaliyetler Vergi Öncesi K/Z	-	-	-	-
Durdurulan Faaliyetler Vergi Karşılığı	-	-	-	-
Durdurulan Faaliyetler Dönem Net K/Z	-	-	-	-
NET DÖNEM KÂRI/ZARARI	**72.973**	**66.320**	**96.779**	**173.235**

Yatırımcı, yatırım kararını vermeden önce ihraççının ve fon kullanıcısının finansal durum ve faaliyet sonuçlarına ilişkin ayrıntılı bilgilerin yer aldığı işbu ihraççı bilgi dokümanının 13 no'lu bölümünü de dikkate almalıdır.

4. RİSK FAKTÖRLERİ

İşbu ihraççı bilgi dokümanı çerçevesinde ihracı yapılacak olan kira sertifikalarına ilişkin ihraççının fon kullanıcısından yapılan tahsilatları yatırımcılara aktarma yükümlülüğü, fon kullanıcısının ihraççıya olan ödeme yükümlülüğü ile fon kullanıcısının ihraççıya karşı temerrüdü halinde ihraççının kira sertifikasına dayanak oluşturan varlıklar ve hakları paraya çevirerek yatırımcılara aktarma yükümlülüğü herhangi bir kamu kuruluşu tarafından garanti altına alınmamış olup, yatırım kararının, ihraççının ve fon kullanıcısının finansal durumunun analiz edilmesi suretiyle verilmesi gerekmektedir.

4.1 Fon kullanıcısı ve İhraççının Kira Sertifikalarına İlişkin Yükümlülüklerini Yerine Getirme Gücünü Etkileyebilecek Riskler

4.1.1 İhraççının Kira Sertifikalarına İlişkin Yükümlülüklerini Yerine Getirme Gücünü Etkileyebilecek Riskler

Şirket finansal araçların kullanımından kaynaklanan aşağıdaki risklere maruz kalmaktadır:

VKŞ yönetim kurulu üyeleri varlık ve haklardan tahsilat yapılması ve VKŞ'nin elde ettiği bu gelirlerin kira sertifikası sahiplerine payları oranında ödenmesinden sorumludur.

İhraççı kuruluş (Bereket VKŞ), kira sertifikası ihracı yoluyla bünyesine devir aldığı tüm varlıkları yönetim, kira, alım/satım ve/veya ortaklık sözleşmeleri ile tekrar fon kullanıcı kuruluşun (Albaraka Türk Katılım Bankası A.Ş.) yönetimine devretmektedir. Bu haliyle devir işlemine konu olan her türlü varlık veya hakkın ihraca konu kira sertifikasının vadesinde fon kullanıcı kuruluş tarafından geri alım taahhüdü bulunmaktadır. Bu geri alım işlemi kira sertifikasının vadesinde ihraç ana parası tutarı üzerinde gerçekleştirilmektedir. Dolayısıyla ihraççının yatırımcılara gerçekleştireceği geri ödemelerin, fon kullanıcının ihraççıya gerçekleştireceği ödemelerin tam ve zamanında yapılmasına bağlı olacağından, ihraççı doğrudan fon kullanıcısının faaliyetlerinden kaynaklanan risklere maruz kalacaktır.

Aynı zamanda fon kullanıcısı kira sertifikası yoluyla toplamış olduğu fonları değerlendirirken üstlendiği risklerden ötürü beklenen getiriyi elde edememe durumu söz konusu olabilecektir. Bu durumda fon kullanıcı kuruluş ikame varlık veya haklar kullanarak oluşacak zararları bertaraf etme yoluna başvurabilir. Ancak yine de bu durum yatırımcıların ihraççı üzerinden alacakları getiri ve anapara ödemelerinin tam ve zamanında yapılmasını olumsuz etkileyebilecek bir durumu ortaya çıkarabilecektir.

Nihai olarak Varlık kiralama şirketleri münhasıran kira sertifikası ihraç etmek üzere kurulan anonim ortaklıklardır. Varlık kiralama şirketi, Kurul tarafından uygun görüş verilen esas sözleşmesinde belirtilen faaliyetler dışında herhangi bir ticari faaliyetle uğraşamayacağı gibi sahip olduğu varlıklar ve haklar üzerinde esas sözleşmesinde izin verilenler hariç olmak üzere, üçüncü kişiler lehine hiçbir ayni hak tesis edemez ve bunları kira sertifikası sahiplerinin menfaatlerine aykırı bir şekilde kiralayamaz veya devredemez. Kira sertifikaları itfa edilinceye kadar, varlık kiralama şirketinin portföyünde yer alan varlıklar ve haklar, ihraççının yönetiminin veya denetiminin kamu kurumlarına devredilmesi hâlinde dahi teminat amacı dışında tasarruf edilemez, rehnedilemez, teminat gösterilemez, kamu alacaklarının tahsili amacı da dâhil olmak üzere haczedilemez, iflas masasına dâhil edilemez, ayrıca bunlar hakkında ihtiyati tedbir kararı verilemez.

İhraççının kira sertifikalarından kaynaklanan yükümlülüklerini vadesinde yerine getirememesi, yönetiminin veya denetiminin kamu kurumlarına devredilmesi, faaliyet izninin kaldırılması veya iflası hâlinde portföyündeki varlıklardan elde edilen gelir öncelikle kira sertifikası sahiplerine yapılacak ödemelerde kullanılır. Bu durumda Kurul kira sertifikası sahiplerinin haklarının korunmasını teminen gerekli her türlü tedbiri almaya yetkilidir.

Varlık kiralama şirketlerinin kuruluşuna, esas sözleşmelerine, faaliyet esaslarına, devralabilecekleri varlık ve hakların türleri ile niteliklerine, bunlara ilişkin kayıtların tutulmasına, yönetim ilkelerine, tasfiye ve sona ermelerine, YTM'ye hizmetleri karşılığında varlık kiralama şirketinin portföyündeki varlıklardan ödeme yapılması hâlinde bu ödemenin hesaplanmasına ilişkin usul ve esaslar Kurulca belirlenir.

Yukarıda bahsi geçen risklerin ortaya çıkması durumunda ise Kira sertifikası sahipleri III-61.1.C nolu Kira Sertifikaları Tebliği'nin 4(6) maddesi uyarınca VKŞ yönetim kurulu üyeleri dayanak varlık ve hakkın satılarak kira sertifikası sahiplerinin olası zararlarının tazmin edilmesi de dahil olmak üzere yatırımcıların menfaatlerinin korunmasına yönelik tedbirleri almak durumundadır.

27 Ağustos 2020

ALBARAKA TÜRK KATILIM BANKASI A.Ş.
Dr.Adnan Büyükdeniz Cad. No: 6
34768 Ümraniye / İSTANBUL
Tel: (0216) 666 01 01 Faks: (0216) 666 16 03
Büyük Mükellefler V.D.: 047 060 8702

BEREKET VARLIK KİRALAMA A.Ş.
Sarıyer Mah. Dr. Adnan Büyükdeniz Cad. No: 6
[illegible]
www.bereketvarlik.com

OYAK YATIRIM MENKUL DEĞERLER A.S.
Ahmet Esenlik Mah. [illegible] F2 C Blok
[illegible] İstanbul
Tel: (0212) 351 95 90
Büyük Mükellefler V.D.: 040 023 0604

4.1.2. Fon Kullanıcısının Kira Sertifikalarına İlişkin Yükümlülüklerini Yerine Getirme Gücünü Etkileyebilecek Riskler

4.1.2.1 Kredi Riski

a.Kredi riski, Ana Ortaklık Banka'nın gerek nakdi gerekse gayri nakdi kredi ilişkisi içinde bulunduğu kurumsal ve bireysel müşterilerin, Ana Ortaklık Banka ile yaptığı sözleşme gereklerine uymayarak yükümlülüğünü kısmen veya tamamen zamanında yerine getirememesinden oluşabilecek risk ve zararları ifade etmektedir. Kredi tahsis yetkisi esas olarak Yönetim Kurulu'na ait olup, Yönetim Kurulu'nun verdiği yetkiye istinaden Ana Ortaklık Banka'nın risk limitleri Genel Müdürlük Kredi Komitesi, Kredi Komitesi ve Yönetim Kurulu'nca belirlenmektedir. Genel Müdürlük Kredi komitesi bu yetkisinin bir kısmını veya tamamını, birimler veya şubeler aracılığı ile kullanabilmektedir. Kredi Komitesi'ne ve Yönetim Kurulu'na kredi teklifleri yazılı olarak sunulmaktadır.

Kredi riski açısından, borçlu veya borçlular grubu risk sınırlamasına tabi tutulmaktadır. Kredi limitleri her bir bireysel müşteri, şirket, şirketler grubu ve risk grupları için ayrı ayrı belirlenmektedir. Kredi limitleri belirlenirken müşterilerin mali gücü, ticari kapasiteleri, sektörleri, coğrafi bölgeleri ve sermaye yapıları gibi bir çok kriter bir arada değerlendirilmektedir.

Ana Ortaklık Banka Yönetim Kurulu'nun aldığı karar gereği prensip olarak, bir gerçek ya da tüzel kişiye tahsis edilecek limitte üst sınır olarak Ana Ortaklık Banka özkaynaklarının %15'i dikkate alınır (Yönetim Kurulu Kararıyla belirtilen sınırın üzerinde limit tahsis yapılması tabiidir). Riskin sektörler arasında dengeli dağıtılmasına dikkat edilmekte, bu nedenle şubeler pazarlama faaliyetlerinde mümkün olduğunca değişik sektörlerden firmalara ulaşmaya gayret göstermektedirler. İlke olarak, her şube kendi bünyesindeki toplam riskin sektörler arasında dengeli dağılımını ve kritik görülen sektörlerdeki firmaların gelişimini gözetmektedir.

Kredi borçlularının kredibiliteleri düzenli aralıklarla ilgili mevzuata uygun şekilde izlenmektedir. Verilen krediler için hesap durumu belgeleri ilgili mevzuatta öngörüldüğü şekilde alınmakta, denetlenmekte ve gerektiği durumlarda güncellenmektedir. Kredi müşterilerinin kredi limitleri, Ana Ortaklık Banka'nın kredi limit yenileme prosedürlerine uygun olarak periyodik olarak yenilenmektedir. Ana Ortaklık Banka, kredi politikaları çerçevesinde kurumsal ve bireysel kredilerin değerliliğini analiz ederek, krediler için gerekli teminatları almaktadır. Kredi riski için alınan başlıca teminatlar, gayrimenkul ipotekleri, nakit blokajı ile araç ve makine rehinleridir.

Yurtiçi ve yurtdışı muhabir bankalarla yapılan plasman veya döviz alım satım gibi hazine işlemlerinde Kredi Komitesi'nin ve Yönetim Kurulu'nun her bir banka için tahsis ettiği limitler günlük olarak Hazine Yönetimi tarafından takip edilmektedir.

Ana Ortaklık Banka, 22 Haziran 2016 tarih ve 29750 sayılı Resmi Gazete'de yayımlanmış olan "Kredilerin Sınıflandırılması ve Bunlar İçin Ayrılacak Karşılıklara İlişkin Usul ve Esaslar Hakkında Yönetmelik" uyarınca 1 Ocak 2018 tarihinden itibaren kredi sınıflandırmalarını ve değer düşüklüğü karşılıklarını TFRS 9 hükümlerine uygun olarak belirlemeye başlamıştır.

ALBARAKA TÜRK KATILIM BANKASI A.Ş. Dr.Adnan Büyükdeniz Caddesi No: 6 34768 Ümraniye / İSTANBUL Tel: (0216) 666 16 00 Büyük Mükellefler V.D. 047 400 8702

BEREKET VARLIK KİRALAMA A.Ş.

DYAK YATIRIM MENKUL DEĞERLER A.Ş. Levent Büyükdere Caddesi Tel: (0212) 355 13 00 Mersis No: 0649 0230 9604 www.dyakyatirim.com.tr

b. Kredi Riski İle İlgili Genel Niteliksel Bilgiler:

Bankalarca Risk Yönetimine İlişkin Kamuya Yapılacak Açıklamalar Hakkında Tebliğ uyarınca hazırlanmamıştır.

c.Varlıkların Kredi Kalitesi:

		Yasal konsolidasyona göre hazırlanan finansal tablolarda yer alan TMS uyarınca değerlenmiş brüt tutarı		Karşılıklar /amortisman ve değer düşüklüğü	Net değer
	Cari Dönem	**Temerrüt etmiş**	**Temerrüt etmemiş**		
1	Krediler	2.394.178	35.040.858	1.503.832	35.931.204
2	Borçlanma araçları	-	8.426.581	1.952	8.424.629
3	Bilanço dışı alacaklar	102.272	12.528.393	22.406	12.608.259
4	**Toplam**	**2.496.450**	**55.995.832**	**1.528.190**	**56.964.092**

		Yasal konsolidasyona göre hazırlanan finansal tablolarda yer alan TMS uyarınca değerlenmiş brüt tutarı		Karşılıklar /amortisman ve değer düşüklüğü	Net değer
	Önceki Dönem	**Temerrüt etmiş**	**Temerrüt etmemiş**		
1	Krediler	2.221.723	28.719.077	1.191.711	29.749.089
2	Borçlanma araçları	-	4.506.002	2.512	4.503.490
3	Bilanço dışı alacaklar	68.218	12.475.333	18.616	12.524.935
4	**Toplam**	**2.289.941**	**45.700.412**	**1.212.839**	**46.777.514**

ç. Temerrüde Düşmüş Alacaklar ve Borçlanma Araçları Stoğundaki Değişimler:

		Cari Dönem	Önceki Dönem
1	**Önceki raporlama dönemi sonundaki temerrüt etmiş krediler ve borçlanma araçları tutarı**	**2.289.941**	**1.950.374**
2	Son raporlama döneminden itibaren temerrüt eden krediler ve borçlanma araçları	374.170	1.240.709
3	Tekrar temerrüt etmemiş durumuna gelen alacaklar	6.419	90.359
4	Aktiften silinen tutarlar	-	441.418
5	Diğer değişimler	161.242	369.365
6	**Raporlama dönemi sonundaki temerrüt etmiş krediler ve borçlanma araçları tutarı (1+2-3-4±5)**	**2.496.450**	**2.289.941**

d. Varlıkların Kredi Kalitesi İle İlgili İlave Açıklamalar:

Bankalarca Risk Yönetimine İlişkin Kamuya Yapılacak Açıklamalar Hakkında Tebliğ uyarınca hazırlanmamıştır.

e.Kredi Riski Azaltımı

Kredi Riski Azaltım Teknikleri İle İlgili Kamuya Açıklanacak Niteliksel Gereksinimler:

Bankalarca Risk Yönetimine İlişkin Kamuya Yapılacak Açıklamalar Hakkında Tebliğ uyarınca hazırlanmamıştır.

ALBARAKA TÜRK KATILIM BANKASI A.Ş.

BEREKET VARLIK KİRALAMA A.Ş.

OYAK YATIRIM MENKUL DEĞERLER A.Ş.

f. Kredi Riski Azaltım Teknikleri-Genel Bakış:

	Cari Dönem	Teminatsız alacaklar: TMS uyarınca değerlenmiş tutar	Teminat ile korunan alacaklar	Teminat ile korunan alacakların teminatlı kısımları	Finansal garantiler ile korunan alacaklar	Finansal garantiler ile korunan alacakların teminatlı kısımları	Kredi türevleri ile korunan alacaklar	Kredi türevleri ile korunan alacakların teminatlı kısımları
1	Krediler	27.307.112	8.624.092	6.381.012	1.535.089	718.091	-	-
2	Borçlanma araçları	8.424.629	-	-	-	-	-	-
3	**Toplam**	**35.731.741**	**8.624.092**	**6.381.012**	**1.535.089**	**718.091**	**-**	**-**
4	Temerrüde düşmüş	1.002.354	233.618	165.568	1.047	131	-	-

	Önceki Dönem	Teminatsız alacaklar: TMS uyarınca değerlenmiş tutar	Teminat ile korunan alacaklar	Teminat ile korunan alacakların teminatlı kısımları	Finansal garantiler ile korunan alacaklar	Finansal garantiler ile korunan alacakların teminatlı kısımları	Kredi türevleri ile korunan alacaklar	Kredi türevleri ile korunan alacakların teminatlı kısımları
1	Krediler	22.484.742	7.264.347	5.079.229	1.061.069	472.864	-	-
2	Borçlanma araçları	4.503.490	-	-	-	-	-	-
3	**Toplam**	**26.988.232**	**7.264.347**	**5.079.229**	**1.061.069**	**472.864**	**-**	**-**
4	Temerrüde düşmüş	1.043.668	231.424	179.911	2.040	617	-	-

g. Standart Yaklaşım Kullanılması Durumunda Kredi Riski

h.Bankaların Kredi Riskini Standart Yaklaşım ile Hesaplarken Kullandığı Derecelendirme Notları ile İlgili Yapılacak Nitel Açıklamalar :

Bankalarca Risk Yönetimine İlişkin Kamuya Yapılacak Açıklamalar Hakkında Tebliğ uyarınca hazırlanmamıştır.

ı. Maruz Kalınan Kredi Riski ve Kredi Riski Azaltım Etkileri:

	Cari Dönem	Kredi dönüşüm oranı ve kredi riski azaltımından önce alacak tutarı		Kredi dönüşüm oranı ve kredi riski azaltımından sonra alacak tutarı		Risk ağırlıklı tutar ve risk ağırlıklı tutar yoğunluğu	
	Risk sınıfları	Bilanço içi tutar	Bilanço dışı tutar	Bilanço içi tutar	Bilanço dışı tutar	Risk ağırlıklı tutar	Risk ağırlıklı tutar yoğunluğu
1	Merkezi yönetimlerden veya merkez bankalarından alacaklar	8.580.046	1.210	9.414.397	510	101	0,00%
2	Bölgesel yönetimlerden veya yerel yönetimlerden alacaklar	75.485	-	75.964	-	37.743	49,69%
3	İdari birimlerden ve ticari olmayan girişimlerden alacaklar	120.823	43.671	120.823	19.523	136.988	97,61%
4	Çok taraflı kalkınma bankalarından alacaklar	-	-	-	-	-	
5	Uluslararası teşkilatlardan alacaklar	-	-	-	-	-	
6	Bankalardan ve aracı kurumlardan alacaklar	3.938.012	434.737	3.970.845	365.455	1.971.991	45,48%
7	Kurumsal alacaklar	14.575.094	5.828.066	14.300.482	3.474.041	17.489.060	98,39%
8	Perakende alacaklar	4.282.778	4.523.932	3.697.068	1.672.040	3.897.908	72,60%
9	İkamet amaçlı gayrimenkul ipoteği ile teminatlandırılan alacaklar	801.023	55.649	794.801	22.535	287.108	35,13%
	İkamet amaçlı gayrimenkul	2.021.223	844.579	2.021.223	852.090	1.240.809	52,28%

	ipoteği ile teminatlandırılan alacaklar						
11	Tahsili gecikmiş alacaklar	807.721	-	806.602	-	908.190	112,59%
12	Kurulca riski yüksek belirlenmiş alacaklar	-	-	-	-	-	-
13	İpotek teminatlı menkul kıymetler	-	-	-	-	-	-
14	Bankalardan ve aracı kurumlardan olan kısa vadeli alacaklar ile kısa vadeli kurumsal alacaklar	-	-	-	-	-	-
15	Kolektif yatırım kuruluşu niteliğindeki yatırımlar	-	-	-	-	-	-
16	Diğer alacaklar	5.547.880	11.552	5.547.880	2.310	3.570.127	64,32%
17	Hisse senedi yatırımları	123.597	-	123.597	-	123.597	100,00%
18	**Toplam**	**40.873.682**	**11.543.396**	**40.873.682**	**5.908.504**	**29.663.622**	**63,41%**

i. Maruz Kalınan Kredi Riski ve Kredi Riski Azaltım Etkileri (devamı):

	Önceki Dönem	**Kredi dönüşüm oranı ve kredi riski azaltımından önce alacak tutarı**		**Kredi dönüşüm oranı ve kredi riski azaltımından sonra alacak tutarı**		**Risk ağırlıklı tutar ve risk ağırlıklı tutar yoğunluğu**	
	Risk sınıfları	**Bilanço içi tutar**	**Bilanço dışı tutar**	**Bilanço içi tutar**	**Bilanço dışı tutar**	**Risk ağırlıklı tutar**	**Risk ağırlıklı tutar yoğunluğu**
1	Merkezi yönetimlerden veya merkez bankalarından alacaklar	9.764.991	1.382	10.211.898	544	1.283.586	12,57%
2	Bölgesel yönetimlerden veya yerel yönetimlerden alacaklar	99.368	-	101.305	-	49.684	49,04%
3	İdari birimlerden ve ticari olmayan girişimlerden alacaklar	91.771	42.417	91.771	19.291	106.571	95,96%
4	Çok taraflı kalkınma bankalarından alacaklar	-	-	-	-	-	-
5	Uluslararası teşkilatlardan alacaklar	-	-	-	-	-	-
6	Bankalardan ve aracı kurumlardan alacaklar	4.878.697	371.291	4.918.661	311.148	2.181.313	41,71%
7	Kurumsal alacaklar	12.637.455	6.571.319	12.455.492	4.143.123	16.383.443	98,70%
8	Perakende alacaklar	3.659.422	4.458.227	3.354.729	1.699.332	3.681.663	72,85%
9	İkamet amaçlı gayrimenkul ipoteği ile teminatlandırılan alacaklar	436.616	48.133	435.797	20.292	162.259	35,58%
10	Ticari amaçlı gayrimenkul ipoteği ile teminatlandırılan alacaklar	2.078.951	599.311	2.078.951	332.224	1.262.320	52,35%
11	Tahsili gecikmiş alacaklar	703.682	-	702.349	-	704.941	100,37%
12	Kurulca riski yüksek belirlenmiş alacaklar	-	-	-	-	-	-
13	İpotek teminatlı menkul kıymetler	-	-	-	-	-	-
14	Bankalardan ve aracı kurumlardan olan kısa vadeli alacaklar ile kısa vadeli kurumsal alacaklar	-	-	-	-	-	-
15	Kolektif yatırım kuruluşu niteliğindeki yatırımlar	-	-	-	-	-	-
16	Diğer alacaklar	5.318.761	10.381	5.318.761	2.076	3.538.915	66,51%
17	Hisse senedi yatırımları	107.397	-	107.397	-	107.397	100,00%
18	**Toplam**	**39.777.111**	**12.102.461**	**39.777.111**	**6.528.030**	**29.462.092**	**63,63%**

ALBARAKA TÜRK KATILIM BANKASI A.Ş.
Büyük Mükelleflerin V.D.: 047 000 8702

BEREKET VARLIK KİRALAMA A.Ş.
www.berekettvarlik.com

SYAK YATIRIM MENKUL DEĞERLER A.Ş.

Konsolide risk yönetimine ilişkin açıklamalar(devamı):

j. Risk Sınıflarına ve Risk Ağırlıklarına Göre Alacaklar:

	Cari Dönem Risk Sınıfları/Risk Ağırlığı	%0	%10	%20	%35 Gayrimenkul İpoteğiyle Teminatlandırılanlar	%50	%75	%100	%150	%200	Diğerleri	Toplam risk tutarı (KDO ve KRA sonrası)
1	Merkezi yönetimlerden veya merkez bankalarından alacaklar	9.307.008	-	-	-	107.798	-	101	-	-	-	9.414.907
2	Bölgesel yönetimlerden veya yerel yönetimlerden alacaklar	-	-	-	-	75.964	-	-	-	-	-	75.964
3	İdari birimlerden ve ticari olmayan girişimlerden alacaklar	596	-	3.452	-	-	-	136.298	-	-	-	140.346
4	Çok taraflı kalkınma bankalarından alacaklar	-	-	-	-	-	-	-	-	-	-	-
5	Uluslararası teşkilatlardan alacaklar	-	-	-	-	-	-	-	-	-	-	-
6	Bankalardan ve aracı kurumlardan alacaklar	7.754	-	2.877.736	-	75.902	-	1.374.908	-	-	-	4.336.300
7	Kurumsal alacaklar	154.940	-	185.480	-	68.450	-	17.365.653	-	-	-	17.774.523
8	Perakende alacaklar	121.168	-	102.543	-	-	5.145.397	-	-	-	-	5.369.108
9	İkamet amaçlı gayrimenkul ipoteği ile teminatlandırılan alacaklar	1.088	-	928	809.855	3.982	-	1.483	-	-	-	817.336
10	Ticari amaçlı gayrimenkul ipoteği ile teminatlandırılan alacaklar	-	-	-	-	2.265.008	-	108.305	-	-	-	2.373.313
11	Tahsili gecikmiş alacaklar	72	-	7	-	199.900	-	203.623	403.000	-	-	806.602
12	Kurulca riski yüksek belirlenmiş alacaklar	-	-	-	-	-	-	-	-	-	-	-
13	İpotek teminatlı menkul kıymetler	-	-	-	-	-	-	-	-	-	-	-
14	Bankalardan ve aracı kurumlardan olan kısa vadeli alacaklar ile kısa vadeli kurumsal alacaklar	-	-	-	-	-	-	-	-	-	-	-
15	Kolektif yatırım kuruluşu niteliğindeki yatırımlar	-	-	-	-	-	-	-	-	-	-	-
16	Diğer alacaklar	1.644.840	-	419.029	-	-	-	3.486.321	-	-	-	5.550.190
17	Hisse senedi yatırımları	-	-	-	-	-	-	123.597	-	-	-	123.597
18	Toplam	**11.237.466**	**-**	**3.589.175**	**809.855**	**2.797.004**	**5.145.397**	**22.800.289**	**403.000**	**-**	**-**	**46.782.186**

27 Ağustos 2020

ALBARAKA TÜRK KATILIM BANKASI A.Ş.
Büyük Mükellefler V.D.: 047 000 8702

BEREKET VARLIK KİRALAMA A.Ş.

ÖZAK YATIRIM MENKUL KIYMETLER A.Ş.
Büyük Mükellefler V.D.: 149 003 9604
www.ozakyatirim.com.tr

Konsolide Risk yönetimine ilişkin açıklamalar (devamı):

k. Risk Sınıflarına ve Risk Ağırlıklarına Göre Alacaklar (devamı):

	Önceki Dönem Risk Sınıfları/Risk Ağırlığı	%0	%10	%20	%35 Gayrimenkul İpoteğiyle Teminatlandırılanlar	%50	%75	%100	%150	%200	Diğerleri	Toplam risk tutarı (KDO ve KRA sonrası)
1	Merkezi yönetimlerden veya merkez bankalarından alacaklar	7.548.741	-	-	-	2.603.730	-	59.971	-	-	-	10.212.442
2	Bölgesel yönetimlerden veya yerel yönetimlerden alacaklar	-	-	-	-	101.305	-	-	-	-	-	101.305
3	İdari birimlerden ve ticari olmayan girişimlerden alacaklar	835	-	4.570	-	-	-	105.657	-	-	-	111.062
4	Çok taraflı kalkınma bankalarından alacaklar	-	-	-	-	-	-	-	-	-	-	-
5	Uluslararası teşkilatlardan alacaklar	-	-	-	-	-	-	-	-	-	-	-
6	Bankalardan ve aracı kurumlardan alacaklar	9.097	-	3.134.319	-	1.023.925	-	1.062.468	-	-	-	5.229.809
7	Kurumsal alacaklar	165.457	-	130.251	-	27.500	-	16.275.407	-	-	-	16.598.615
8	Perakende alacaklar	128.160	-	79.261	-	-	4.846.640	-	-	-	-	5.054.061
9	İkamet amaçlı gayrimenkul ipoteği ile teminatlandırılan alacaklar	3.027	-	305	442.376	6.032	-	4.349	-	-	-	456.089
10	Ticari amaçlı gayrimenkul ipoteği ile teminatlandırılan alacaklar	-	-	-	-	2.297.710	-	113.465	-	-	-	2.411.175
11	Tahsili gecikmiş alacaklar	128	-	212	-	238.401	-	219.691	243.917	-	-	702.349
12	Kurulca riski yüksek belirlenmiş alacaklar	-	-	-	-	-	-	-	-	-	-	-
13	İpotek teminatlı menkul kıymetler	-	-	-	-	-	-	-	-	-	-	-
14	Bankalardan ve aracı kurumlardan olan kısa vadeli alacaklar ile kısa vadeli kurumsal alacaklar	-	-	-	-	-	-	-	-	-	-	-
15	Kolektif yatırım kuruluşu statüsündeki yatırımlar	-	-	-	-	-	-	-	-	-	-	-
16	Diğer alacaklar	1.334.948	-	558.718	-	-	-	3.427.171	-	-	-	5.320.837
17	Hisse senedi yatırımları	-	-	-	-	-	-	107.397	-	-	-	107.397
18	**Toplam**	**9.190.393**	**-**	**3.907.636**	**442.376**	**6.298.603**	**4.846.640**	**21.375.576**	**243.917**	**-**	**-**	**46.305.141**

27 Ağustos 2020

ALBARAKA TÜRK KATILIM BANKASI A.Ş.
Dr.Adnan Büyükdeniz Sok. No:6
Tel: (0216) 666 00 00 Faks: (0216) 666 16 03
Büyük Mükellefler V.D.: 047 000 6702

BEREKET VARLIK KİRALAMA A.Ş.

ŞEKER YATIRIM MENKUL DEĞERLER A.Ş.
Büyük Mükellefler V.D.
www.sekeryatirim.com.tr

4.1.2.2. Kur Riski

Kur riski, döviz kurlarında meydana gelebilecek değişiklikler nedeniyle Grubun maruz kalabileceği zarar olasılığını ifade etmektir.

a. Piyasa riski olarak kur riskine maruz kalan Ana Ortaklık Banka, açık ya da fazla pozisyon oluşmamasına dikkat ederek kur riskini dengede tutmaktadır. Ana Ortaklık Banka kur riskini günlük olarak takip etmektedir. Yabancı para net genel pozisyonu/Özkaynak rasyosu günlük olarak kontrol edilmektedir. Kur riskine esas sermaye yükümlülüğü hesaplanırken Ana Ortaklık Banka'nın tüm döviz varlıkları, yükümlülükleri ve vadeli döviz işlemleri göz önünde bulundurulmakta, yasal raporlarda kullanılan standart metot ile riske maruz değer aylık olarak hesaplanmaktadır.

b. Grubun riskten korunma amaçlı türev finansal aracı bulunmamaktadır.

c. Piyasalarda yaşanan belirsizlikler ve dalgalanmalar nedeniyle döviz pozisyonu dengede tutulmakta, dolayısıyla kur riski taşınmaması öngörülmektedir. Ana Ortaklık Banka, kur riskini minimum seviyede tutmak için gerekli tedbirleri almaktadır.

ç. Ana Ortaklık Banka'nın finansal tablo tarihi ile bu tarihten geriye doğru son beş iş günü kamuya duyurulan cari döviz alış kurları aşağıdaki gibidir:

	ABD Doları	EURO
30 Haziran 2020- Bilanço Değerleme Kuru	6,839	7,674
29 Haziran 2020 tarihi itibarıyla	6,839	7,689
26 Haziran 2020 tarihi itibarıyla	6,839	7,666
25 Haziran 2020 tarihi itibarıyla	6,835	7,674
24 Haziran 2020 tarihi itibarıyla	6,835	7,703
23 Haziran 2020 tarihi itibarıyla	6,836	7,749

d. Ana Ortaklık Banka'nın cari döviz alış kurunun mali tablo tarihinden geriye doğru son otuz günlük basit aritmetik ortalama değeri 1 ABD Doları için 6,837 TL (Aralık 2019: 5,664 TL) ve 1 EURO için 7,693 TL (Aralık 2019: 6,337 TL) olarak gerçekleşmiştir.

Ana Ortaklık Banka'nın kur riskine maruz kaldığı döviz cinsleri ağırlıklı olarak ABD Doları ve EURO'dur.

Grubun kur riskine ilişkin bilgiler:

	EURO	ABD Doları	Diğer YP[1]	Toplam
Cari Dönem				
Varlıklar				
Nakit Değerler (Kasa, Efektif Deposu, Yoldaki Paralar, Satın Alınan Çekler) ve T.C. Merkez Bnk.	2.320.338	3.041.457	1.167.69[illegible]	[illegible]6.529.491
Bankalar	420.235	928.318	1.199.38[illegible]	2.547.936
Gerçeğe Uygun Değer Farkı Kâr veya Zarara Yansıtılan Finansal Varlıklar[**]	654.194	436.328	1.591.759	2.682.281
Para Piyasalarından Alacaklar	-	-	-	
Gerçeğe Uygun Değer Farkı Diğer Kapsamlı Gelire Yansıtılan Finansal V.	192.299	1.145.478	4.133	1.341.910

27 Ağustos 2020

T.C. İSTANBUL ANADOLU 223 NOTERLİĞİ İSTANBUL

ALBARAKA TÜRK KATILIM BANKASI A.Ş. Dr.Adnan Büyükdeniz Cad. No: 6 34696 Ümraniye / İSTANBUL Tel: (0216) 688 16 00 Büyük Mükellefler V.D. 047 0[illegible]9762

BEREKET VARLIK KİRALAMA A.Ş. Sarıyer / İSTANBUL Büyükdere Cad. No: 6 Ümraniye V.D. Ticaret Sicil No: 795870 Telefon: (0212) 028 2416 www.bereketvarlik.com

QNB FİNANS YATIRIM MENKUL DEĞERLER A.Ş. Büyük Mükellefler V.D. 849 025 6624 www.finansyatirim.com.tr

Krediler(***)	5.891.523	12.076.343	372.257	18.340.123
İştirak, Bağlı Ortaklık ve Birlikte Kontrol Edilen Ortaklıklar (İş Ortaklıkları)	-	-	-	-
İtfa Edilmiş Maliyet Üzerinden Değerlenen Finansal Varlıklar	848.839	1.272.713	-	2.121.552
Riskten Korunma Amaçlı Türev Finansal Varlıklar	-	-	-	-
Maddi Duran Varlıklar	-	-	20.456	20.456
Maddi Olmayan Duran Varlıklar	5.738	-	-	5.738
Diğer Varlıklar(****)	8.892	279.615	2.662	291.169
Toplam Varlıklar	**10.342.058**	**19.180.252**	**4.358.348**	**33.880.658**
Yükümlülükler				
Özel Cari Hesap ve Katılma Hesapları Aracılığı ile Bankalardan Toplanan Fonlar	655.971	169.430	7.708	833.109
Diğer Özel Cari Hesap ve Katılma Hesapları	6.990.141	16.364.745	3.956.698	27.311.584
Para Piyasalarına Borçlar	209.094	68.014	-	277.108
Diğer Mali Kuruluşlardan Sağlanan Fonlar ve Sermaye Benzeri Krediler	1.336.648	3.073.009	-	4.409.657
İhraç Edilen Menkul Değerler	-	-	-	-
Muhtelif Borçlar	44.715	130.128	10.077	184.920
Riskten Korunma Amaçlı Türev Finansal Borçlar	-	-	-	-
Diğer Yükümlülükler	227	16.540	5.172	21.939
Toplam Yükümlülükler	9.236.796	19.821.866	3.979.655	33.038.317
Net Bilanço Pozisyonu	**1.105.262**	**(641.614)**	**378.693**	**842.341**
Net Nazım Hesap Pozisyonu	**(1.070.908)**	**1.085.563**	**90.473**	**105.128**
Türev Finansal Araçlardan Alacaklar (*****)	101.679	1.656.802	105.004	1.863.485
Türev Finansal Araçlardan Borçlar (*****)	1.172.587	571.239	14.531	1.758.357
Gayrinakdi Krediler (******)	2.079.681	3.321.257	78.603	5.479.541

Önceki Dönem				
Toplam Varlıklar	8.735.547	17.727.324	2.781.751	29.244.622
Toplam Yükümlülükler	8.573.707	17.397.454	2.389.282	28.360.443
Net Bilanço Pozisyonu	**161.840**	**329.870**	**392.469**	**884.179**
Net Nazım Hesap Pozisyonu	**(122.274)**	**61.052**	**9.191**	**(52.031)**
Türev Finansal Araçlardan Alacaklar	34.622	163.856	20.238	218.716
Türev Finansal Araçlardan Borçlar	156.896	102.804	11.047	270.747
Gayrinakdi Krediler	2.052.218	3.212.326	38.392	5.302.936

(*) Nakit değerler (Kasa, Efektif Deposu, Yoldaki Paralar, Satın Alınan Çekler) ve T.C Merkez Bnk. satırında diğer YP olarak gösterilen bakiyenin 1.132.112 TL'si (31 Aralık 2019: 1.324.944 TL), Bankalar satırında diğer YP olarak gösterilen bakiyenin 857.026 TL'si (31 Aralık 2019: 425.089 TL) ve Diğer Özel Cari Hesap ve Katılma Hesapları satırında diğer YP olarak gösterilen bakiyenin 3.654.006 TL'si (31 Aralık 2019: 2.192.902 TL) kıymetli maden hesaplarından oluşmaktadır.

(**) Türev finansal araçlar dahil edilmiştir.

(***) Bilançoda Türk Lirası olarak gösterilen 1.984.327 TL tutarındaki dövize endeksli kredi bakiyesi ve finansal kiralama alacakları (31 Aralık 2019: 2.154.914 TL) dahil edilmiştir.

(****) Bilançoda Türk Lirası olarak gösterilen 2.277 TL (31 Aralık 2019: 1.591 TL) teminat mektubu masraf ve komisyonlarından dövize endeksli alacak tutarı dahil edilmiştir.

(*****) Cari dönemde türev finansal araçlar içerisinde 152.658 TL (31 Aralık 2019: 174.881 TL) döviz alım taahhüdü, türev finansal borçlar içerisinde 163.679 TL (31 Aralık 2019: 214.726 TL) döviz satım taahhüdü yer almaktadır.

(******) Net bilanço dışı pozisyona etkisi bulunmamaktadır.

Kur riskine ilişkin diğer hususlar:

Ana Ortaklık Banka ihraç etmiş olduğu 205.000.000 ABD Doları tutarında (Tarihi maliyet: 775.720 TL) vadesiz ilave ana sermaye Tier 1 sukuk işlemini bilançoda özkaynaklar altında "diğer sermaye yedekleri" altında gösterdiğinden yukarıdaki tabloya bu tutar dahil edilmemiştir.

ALBARAKA TÜRK KATILIM BANKASI A.Ş.
Dr.Adnan Büyükdeniz Cad. No: 6
Büyükçekmece/İSTANBUL
Tel: (0216) 666 01 01 Faks: (0216) 666 16 03
Büyük Mükelleflar V.D. 047 000 8702

BEREKET VARLIK KİRALAMA A.Ş.

OYAK YATIRIM MENKUL DEĞERLER A.Ş.
Büyük Mükelleflar V.D. 649 023 9884

4.1.2.3. Likidite Riski

Likidite Riski, Yönetim Kurulu'nun onayladığı risk yönetimi politikaları ve iştahı çerçevesinde piyasa koşulları ve Ana Ortaklık Banka bilanço yapısından kaynaklanabilecek olası likidite sıkışıklıklarına karşı gerekli tedbirlerin zamanında ve doğru şekilde alınmasını sağlamak amacıyla Aktif Pasif Komitesi (APKO) tarafından yönetilmektedir. Stres koşullarında likidite riski yönetimi ise Acil Eylem Planı çerçevesinde yürütülmektedir.

Yönetim Kurulu, likidite riski yönetimine ilişkin strateji, politika ve uygulamaları gözden geçirmektedir. Yönetim Kurulu; risk yönetimi strateji ve politikaları çerçevesinde likidite riski strateji ve politikalarını onaylamakta, bu strateji, süreç ve politikaların etkin olarak uygulanmasını ve bütünüyle Ana Ortaklık Banka'nın risk yönetimi sistemine dahil edilmesini sağlamaktadır. Likidite riskinin ölçümü ve izlenmesinde dikkate alınacak temel ölçütleri belirlemektedir. Ayrıca likidite riski yönetiminde Ana Ortaklık Banka'nın risk iştahını ve bu risk iştahı doğrultusunda alabileceği likidite risk limitlerini belirlemekte ve düzenli olarak gözden geçirmektedir.

APKO, Ana Ortaklık Banka'nın maruz kaldığı likidite riskini değerlendirerek Ana Ortaklık Banka stratejilerini ve rekabet koşullarını da dikkate alarak Ana Ortaklık Banka bilançosunun yönetilmesi için ilgili birimlerce icra edilecek kararları almakta ve uygulamaları izlemektedir. Risk Yönetim Başkanlığı, Ana Ortaklık Banka likidite riskini tanımlayıp, yasal mevzuata uygun likidite riski ölçümleme yöntemleri ile riskleri ölçmekte, izlemekte ve periyodik olarak ilgili birim, komite ve üst yönetime sunmaktadır, ayrıca Ana Ortaklık Banka'nın risk profili, faaliyet ortamı ve stratejik planlarına uyumlu likidite yönetimi sürecinin yasal düzenlemelere uygun bir biçimde işletilmesi için ilgili tarafları koordine etmektedir.

Likidite riski analizleri ile önemli erken uyarı sinyalleri periyodik olarak ilgili üst yönetime raporlanmaktadır. Ayrıca, likidite riskine ilişkin takip edilen yasal ve içsel ihtiyat limiti oranları ile birlikte yapılan analizler APKO raporunda yer almaktadır. Yönetim Kurulu tarafından onaylanan ihtiyat limiti oranları ve uyarı seviyeleri düzenli olarak izlenmekte ve ilgili taraflara raporlanmaktadır.

Ana Ortaklık Banka'nın fonlama yönetimi Fon transfer fiyatlaması ("FTF") komitesinin yönlendirmesi doğrultusunda APKO kararları ile yürütülmektedir. Ana Ortaklık Banka'nın likiditesi değerlendirilerek fonlama ve plasman stratejisi geliştirilmektedir. Likidite riski yönetiminde normal ekonomik koşullar ve stres koşulları dikkate alınarak, alınacak tedbirler ve gerçekleştirilecek uygulamalar belirlenmektedir.

İlgili para birimlerini de dikkate almak suretiyle ödeme yükümlülüklerinin sürekli olarak yerine getirebilmesi için, varlık ve yükümlülüklerde gerekli çeşitlendirme sağlanmaktadır. Fonlamaya ilişkin yoğunlaşma riski tespit edilirken, fon kaynakları aktif bir şekilde izlenmektedir. Belli bir fonlama kaynağında yoğunlaşmanın engellenmesi amacıyla Ana Ortaklık Banka'nın fonlama tabanını oluşturan Toplanan Fonlar ve diğer borçlanma işlemlerinin çeşitliliği gözetilmektedir. Fon kaynaklarına erişimini bozabilecek veya fonlarda ani ve önemli ölçüde çekilme meydana gelmesini tetikleyebilecek faktörler, analiz edilmektedir.

ALBARAKA TÜRK KATILIM BANKASI A.Ş.
Tel: (0216) 656 01 01 Fax: (0216) 666 16 03
Büyük Mükellefler V.D.: 047 000 6702

BEREKET VARLIK KİRALAMA A.Ş.

DYAK KATILIM

Ana Ortaklık Banka, TL ve YP likidite yönetiminde, varlık ve yükümlülüklerine ilişkin nakit akışını izlemekte ve ileri vadelerdeki tahmini likidite ihtiyacını öngörmektedir. Nakit akış analizinde, likidite yönetimi açısından hacim ve değişim hızı itibarıyla likiditeyi etkileyen kalemlere stres uygulanmaktadır.

Ana Ortaklık Banka'nın maruz kaldığı likidite riski, risk iştahı, etkin kontrol ortamının tesisi ve limitler suretiyle yakından takip edilerek yönetilmektedir.

Likidite riski stres testi sonuçları likidite yeterliliğinin değerlendirilmesi ile likidite riskine ilişkin strateji, politika ve uygulama usullerinin oluşturulmasında dikkate alınmaktadır ve bu çerçevede acil eylem planı hazırlanmaktadır.

Ana Ortaklık Banka'da olağan faaliyetler kapsamında likidite riski artışının önlenmesine yönelik mekanizmalar ile olası likidite krizi durumu senaryolarını içeren "Likidite Riski Yönetimi Acil Eylem Planı" dokümanı bulunmaktadır. Elverişli likidite kaynakları, likidite sıkışıklıkları dikkate alınarak belirlenmektedir. Ana Ortaklık Banka bu plan dahilinde likidite riskini, erken uyarı sinyalleri ile her bir stres çerçevesinde izlemektedir.

COVID-19'un etkilediği sektörler ile ilgili değerlendirmeler yapılırken yurtdışı derecelendirme kuruluşları tarafından yayımlanan ve kamu ile paylaşılan analizlerinden faydalanılmıştır. En çok etkilenmesi beklenen sektörler yüksek riskten düşük riske doğru sıralanmış ve Ana Ortaklık Banka özelinde tüm müşteriler risk gruplarına göre ayrılarak izleme faaliyetlerinde, stres testi analizlerinde, sektörel yoğunlaşması analizlerinde değerlendirilmiş olup, önümüzdeki dönemlerde de söz konusu değerlendirmeler devam edecektir.

Konsolide likidite karşılama oranı:

		Dikkate Alınma Oranı Uygulanmamış Toplam Değer(*)		Dikkate Alınma Oranı Uygulanmış Toplam Değer(*)	
	Cari Dönem	**TP+YP**	**YP**	**TP+YP**	**YP**
	YÜKSEK KALİTELİ LİKİT VARLIKLAR (YKLV)				
1	YÜKSEK KALİTELİ LİKİT VARLIKLAR			12.511.483	10.070.404
	NAKİT ÇIKIŞLARI				
2	Gerçek kişi toplanan fon ve perakende toplanan fon	26.973.186	16.356.814	2.455.583	1.635.681
3	İstikrarlı toplanan fon	4.834.721	-	241.736	-
4	Düşük istikrarlı toplanan fon	22.138.465	16.356.814	2.213.847	1.635.681
5	Gerçek kişi toplanan fon ve perakende toplanan fon dışında kalan teminatsız borçlar	12.712.279	8.939.502	5.930.942	3.906.473
6	Operasyonel toplanan fon	604.876	595.687	151.219	148.922
7	Operasyonel olmayan toplanan fon	4.632.961	2.901.116	2.247.780	1.477.681
8	Diğer teminatsız borçlar	7.474.442	5.442.699	3.531.943	2.279.870
9	Teminatlı borçlar			-	-
10	Diğer nakit çıkışları	3.185.217	3.107.603	3.185.217	3.107.603
11	Türev yükümlülükler ve teminat tamamlama yükümlülükleri	3.185.217	3.107.603	3.185.217	3.107.603
12	Yapılandırılmış finansal araçlardan borçlar	-	-	-	
13	Finansal piyasalara olan borçlar için verilen ödeme taahhütleri ile diğer bilanço dışı yükümlülükler	-	-	-	
14	Herhangi bir şarta bağlı olmaksızın cayılabilir bilanço dışı diğer yükümlülükler ile sözleşmeye dayalı diğer yükümlülükler	-	-	-	
15	Diğer cayılamaz veya şartı bağlı olarak cayılabilir bilanço dışı borçlar	10.934.011	5.423.746	1.015.962	617.236
16	**TOPLAM NAKİT ÇIKIŞLARI**			12.587.704	9.266.993
	NAKİT GİRİŞLERİ				

ALBARAKA TÜRK KATILIM BANKASI A.Ş.

BEREKET VARLIK KİRALAMA A.Ş.

DYAK YATIRIM MENKUL DEĞERLER A.Ş.

17	Teminatlı alacaklar	-	-	-	-
18	Teminatsız alacaklar	6.664.615	4.624.838	5.482.529	4.067.171
19	Diğer nakit girişleri	3.188.155	2.148.448	3.188.155	2.148.448
20	**TOPLAM NAKİT GİRİŞLERİ**	**9.852.770**	**6.773.286**	**8.670.684**	**6.215.619**
				Üst Sınır Uygulanmış değerler	
21	**TOPLAM YKLV STOKU**			**12.511.483**	**10.070.404**
22	**TOPLAM NET NAKİT ÇIKIŞLARI**			**3.917.020**	**3.051.373**
23	**LİKİDİTE KARŞILAMA ORANI (%)**			**319,41**	**330,03**

21 Mart 2014 tarih ve 28948 sayılı Resmi Gazete'de yayımlanan "Bankaların Likidite Karşılama Oranı Hesaplamasına İlişkin Yönetmelik" uyarınca son üç ay için hesaplanan likidite karşılama oranlarının en yüksek ve en düşük olduğu tarihler aşağıda verilmiştir.

Likidite Karşılama Oranı (%)	**Cari Dönem**	
	TP+YP	**YP**
En Düşük	256,90	274,10
Tarih	30 Haziran 2020	3 Mayıs 2020
En Yüksek	401,63	442,10
Tarih	5 Haziran 2020	5 Haziran 2020
Ortalama	319,41	330,03

		Dikkate Alınma Oranı Uygulanmamış Toplam Değer(*)		**Dikkate Alınma Oranı Uygulanmış Toplam Değer(*)**	
	Önceki Dönem	**TP+YP**	**YP**	**TP+YP**	**YP**
	YÜKSEK KALİTELİ LİKİT VARLIKLAR (YKLV)				
1	YÜKSEK KALİTELİ LİKİT VARLIKLAR			10.361.457	8.516.166
	NAKİT ÇIKIŞLARI				
2	Gerçek kişi toplanan fon ve perakende toplanan fon	22.450.697	13.529.899	2.031.991	1.352.990
3	İstikrarlı toplanan fon	4.261.572	-	213.079	-
4	Düşük istikrarlı toplanan fon	18.189.125	13.529.899	1.818.912	1.352.990
5	Gerçek kişi toplanan fon ve perakende toplanan fon dışında kalan teminatsız borçlar	10.643.961	7.686.134	5.483.485	3.667.400
6	Operasyonel toplanan fon	696.888	685.978	174.222	171.494
7	Operasyonel olmayan toplanan fon	3.938.906	2.714.637	2.086.080	1.494.592
8	Diğer teminatsız borçlar	6.008.167	4.285.519	3.223.183	2.001.314
9	Teminatlı borçlar			-	-
10	Diğer nakit çıkışları	1.768.240	1.693.566	1.768.240	1.693.566
11	Türev yükümlülükler ve teminat tamamlama yükümlülükleri	1.768.240	1.693.566	1.768.240	1.693.566
12	Yapılandırılmış finansal araçlardan borçlar	-	-	-	-
13	Finansal piyasalara olan borçlar için verilen ödeme taahhütleri ile diğer bilanço dışı yükümlülükler	-	-	-	-
14	Herhangi bir şarta bağlı olmaksızın cayılabilir bilanço dışı diğer yükümlülükler ile sözleşmeye dayalı diğer yükümlülükler	-	-	-	-
15	Diğer cayılamaz veya şartı bağlı olarak cayılabilir bilanço dışı borçlar	10.265.642	4.849.421	915.024	540.638
16	**TOPLAM NAKİT ÇIKIŞLARI**			10.198.740	7.254.594
	NAKİT GİRİŞLERİ				
17	Teminatlı alacaklar	-	-	-	-
18	Teminatsız alacaklar	7.057.652	4.315.539	5.645.099	3.729.205
19	Diğer nakit girişleri	1.782.202	1.210.989	1.782.202	1.210.989
20	**TOPLAM NAKİT GİRİŞLERİ**	8.839.854	5.526.528	7.427.301	4.940.194
				Üst Sınır Uygulanmış değerler	
21	**TOPLAM YKLV STOKU**			**10.361.457**	**8.516.166**
22	**TOPLAM NET NAKİT ÇIKIŞLARI**			**2.771.439**	**2.314.400**
23	**LİKİDİTE KARŞILAMA ORANI (%)**			**373,87**	**367,96**

ALBARAKA TÜRK KATILIM BANKASI A.Ş.
Dr.Adnan Büyükdeniz Cad. No: 6
Ataşehir / İSTANBUL
Tel: (0216) 666 01 01 Faks: (0216) 666 16 03
Büyük Mükellefler V.D.: 047 000 8702

BEREKET VARLIK KİRALAMA A.Ş.

OYAK YATIRIM MENKUL DEĞERLER A.Ş.

21 Mart 2014 tarih ve 28948 sayılı Resmi Gazete'de yayımlanan "Bankaların Likidite Karşılama Oranı Hesaplamasına İlişkin Yönetmelik" uyarınca 2019'un son üç ayı için hesaplanan likidite karşılama oranlarının en yüksek ve en düşük olduğu tarihler aşağıda verilmiştir.

Likidite Karşılama Oranı (%)	Önceki Dönem	
	TP+YP	YP
En Düşük	251,16	244,1
Tarih	10 Kasım 2019	20 Ekim 2019
En Yüksek	490,24	543,8
Tarih	06 Aralık 2019	19 Aralık 2019
Ortalama	373,87	367,96

Likidite karşılama oranı, Ana Ortaklık Banka'nın sahip olduğu yüksek kaliteli likit varlıkların, 30 günlük vade penceresindeki net nakit çıkışlarına oranlanması ile hesaplanır. Oran üzerinde belirleyici olan önemli bilanço kalemleri; TCMB nezdinde tutulan zorunlu karşılıklar, geri alım vaadi ile satım/teminata konu olmayan menkul kıymetler, bankalardan alacaklar, toplanan fonlar, yurtdışı kaynaklı fonlar olarak sıralanabilir. Bu kalemlerin likit aktifler ve net nakit çıkışları içinde tutarsal olarak yüksek paya sahip olmaları, dikkate alınma oranlarının yüksek olması ve zaman içinde değişkenlik gösterebilmeleri nedeniyle likidite karşılama oranına etkileri diğer kalemlere oranla fazladır.

Yüksek kaliteli likit varlıklar, nakit, merkez bankaları nezdindeki hesaplar ve yüksek kaliteli likit menkul kıymetlerden oluşmaktadır. Zorunlu karşılıklar, ilgili merkez bankası politikalarının likidite sıkışıklığı zamanlarında bankaların kullanımına izin verdiği tutar kadarıyla sınırlı olmak üzere yüksek kaliteli likit varlık hesaplamasında dikkate alınmaktadır. Ana Ortaklık Banka'nın yüksek kaliteli likit varlıklarının %7,99'u nakit, %34,41'i merkez bankaları nezdindeki hesaplar ve %57,60'ı yüksek kaliteli likit menkul kıymetlerden oluşmaktadır.

Ana Ortaklık Banka'nın, ana fon kaynakları toplanan fonlar, alınan krediler, para piyasalarına borçlar, ihraç edilen menkul kıymetler ve sermaye benzeri kredilerden oluşturmaktadır. Bilanço tarihi itibarı ile fon kaynaklarının %85,72'i toplanan fon, %14,28'si alınan krediler, para piyasalarına borçlar, sermaye benzeri krediler ve ihraç edilen menkul kıymetler oluşturmaktadır.

Türev işlemler, 30 günlük zaman dilimi içerisinde yarattıkları nakit akışları üzerinden likidite karşılama oranı hesaplamasında dikkate alınmaktadır. Türev işlemlerin teminat tamamlama yükümlülükleri nedeniyle yaratabilecekleri muhtemel nakit çıkışları ilgili mevzuatta belirtilen metodoloji çerçevesinde hesaplanarak bilahare sonuçlara yansıtılmaktadır.

Ana Ortaklık Banka konsolide ettiği ortaklıkları ve yurtdışı şubesi nezdinde gerçekleştirilen tüm işlemleri kurumların bulundukları ülke merkez bankası, işlem yaptıkları piyasalar, tabi olunan mevzuatlar çerçevesinde yönetmektedir. Ana Ortaklık Banka'nın kendisinin, yabancı ülkelerdeki şubesinin ve konsolide ettiği ortaklıklarının maruz kaldığı likidite riski, mevzuatın öngördüğü sınırlarda ve grubun temel stratejilerine uygun biçimde yönetilmektedir. Konsolide edilen ortaklıkların likidite pozisyonu ana ortaklık banka tarafından sürekli izlenmektedir.

ALBARAKA TÜRK KATILIM BANKASI A.Ş.
Dr.Adnan Büyükdeniz Cad. No: 6
34752 Ataşehir / İSTANBUL
Tel: (0216) 666 01 01 Faks: (0216) 666 16 03
Büyük Mükellefler V.D.: 047 000 8702

BEREKET VARLIK KİRALAMA A.Ş.

OYAK YATIRIM MENKUL DEĞERLER A.Ş.
Büyük Mükellefler V.D. 845 003 9604
www.oyakyatirim.com.tr

Aktif ve pasif kalemlerin kalan vadelerine göre gösterimi:

	Vadesiz	1 Aya Kadar	1-3 Ay	3-12 Ay	1-5 Yıl	5 Yıl ve Üzeri	Dağıtılamayan (***)(****)	Toplam
Cari Dönem								
Varlıklar								
Nakit Değerler (Kasa, Efektif Deposu, Yoldaki Paralar, Satın Alınan Çekler) ve TCMB	4.402.423	2.851.350	-	-	-	-	-	7.253.773
Bankalar	2.648.341	941.475	91.766	-	-	-	-	3.681.582
Gerçeğe Uygun Değer Farkı Kâr veya Zarara Yansıtılan MD(*)	102.032	19.895	15.172	1.899.048	1.291.020	-	-	3.327.167
Para Piyasalarından Alacaklar	-	-	-	-	-	-	-	-
Gerçeğe Uygun Değer Farkı Diğer Kapsamlı Gelire Yansıtılan Finansal Varlıklar	34.974	982	108.637	602.716	1.350.263	-	-	2.097.572
Verilen Krediler(**)	-	3.378.059	1.528.154	10.110.113	16.519.379	3.159.527	1.235.972	35.931.204
İtfa Edilmiş Maliyeti Üzerinden Değerlenen Finansal Varlıklar	-	7.002	38.947	1.320.227	1.725.038	-	-	3.091.214
Diğer Varlıklar (*****)	746.970	-	1.703	15.411	132.326	854.265	2.605.608	4.356.283
Toplam Varlıklar	**7.934.740**	**7.198.763**	**1.784.379**	**13.947.515**	**21.018.026**	**4.013.792**	**3.841.580**	**59.738.795**
Yükümlülükler								
Özel Cari Hesap ve Katılma Hesapları Aracılığı ile Bankalardan Toplanan Fonlar	311.617	393.262	129.668	7.205	-	-	-	841.752
Diğer Özel Cari Hesap ve Katılma Hesapları	16.686.753	21.574.498	4.504.427	1.885.703	54.518	-	-	44.705.899
Diğer Mali Kuruluşlar. Sağlanan. Fonlar ve Sermaye Benzeri Krediler	-	1.252.755	981.111	651.265	9.504	1.582.059	-	4.476.694
Para Piyasalarına Borç.	-	336.942	-	-	-	-	-	336.942
İhraç Edilen MD	-	1.018.151	1.210.266	543.813	-	-	-	2.772.230
Muhtelif Borçlar	-	312.287	73.136	30.769	93	-	1.496.458	1.912.743
Diğer Yükümlülükler	775.720	-	127	5.556	104.049	195.007	3.612.076	4.692.535
Toplam Yükümlülükler	**17.774.090**	**24.887.895**	**6.898.735**	**3.124.311**	**168.164**	**1.777.066**	**5.108.534**	**59.738.795**
Likidite (Açığı)/Fazlası	**(9.839.350)**	**(17.689.132)**	**(5.114.356)**	**10.823.204**	**20.849.862**	**2.236.726**	**(1.266.954)**	**-**
Net Bilanço Dışı Pozisyonu	**-**	**921**	**(7.517)**	**(2.097)**	**-**	**-**	**-**	**(8.693)**
Türev Finansal Araçlardan Alacaklar	-	1.725.984	310.144	119.552	-	-	-	2.155.680
Türev Finansal Araçlardan Borçlar	-	1.725.063	317.661	121.649	-	-	-	2.164.373
Gayrinakdi Krediler	**6.015.591**	**430.246**	**447.872**	**2.414.665**	**1.094.824**	**34.385**	**-**	**10.437.583**
Önceki Dönem								
Toplam Varlıklar	7.272.197	8.764.833	1.790.763	8.280.918	17.649.474	2.569.486	5.148.297	51.475.968
Toplam Yükümlülükler	14.670.714	21.272.295	6.471.392	2.481.000	437.433	1.562.226	4.580.908	51.475.968
Likidite (Açığı)/Fazlası	**(7.398.517)**	**(12.507.462)**	**(4.680.629)**	**5.799.918**	**17.212.041**	**1.007.260**	**567.389**	**-**
Net Bilanço Dışı Pozisyonu	**-**	**113**	**(108)**	**243**	**-**	**-**	**-**	**248**
Türev Finansal Araçlardan Alacaklar	-	34.764	8.644	23.261	-	-	-	66.669
Türev Finansal Araçlardan Borçlar	-	34.651	8.752	23.018	-	-	-	66.421
Gayrinakdi Krediler	**5.962.062**	**223.917**	**560.809**	**2.632.808**	**1.011.614**	**40.228**	**-**	**10.431.438**

(*) Türev finansal varlıklar dahildir.

(**) Finansal kiralama işlemlerinden alacaklar verilen kredilerde izlenmektedir. Dağıtılmayan kısmındaki bakiye net takipteki kredi bakiyesini ifade etmektedir.

(***) Bilançoyu oluşturan aktif hesaplardan sabit kıymetler, kullanım hakkı olan menkul ve gayrimenkuller, iştirak ve bağlı ortaklıklar, ayni sermaye mevcudu, peşin ödenmiş giderler gibi bankacılık faaliyetinin sürdürülmesi için gereksinim duyulan, kısa zamanda nakde dönüşme olasılığı bulunmayan diğer aktif nitelikli hesaplar buraya kaydedilir.

(****) Dağıtılamayan diğer yükümlülükler kolonu özkaynak, karşılık ve (varsa) ertelenmiş vergi borcu bakiyelerinden oluşmaktadır.

(*****) Yatırım amaçlı gayrimenkuller ve diğer aktif kalemlerden oluşmaktadır.

ALBARAKA TÜRK KATILIM BANKASI A.Ş.

BEREKET VARLIK KİRALAMA A.Ş.

OYAK YATIRIM MENKUL DEĞERLER A.Ş.

4.1.2.4. Kaldıraç Riski

	Cari Dönem(**)	Önceki Dönem(**)
TMS uyarınca düzenlenen konsolide finansal tablolarda yer alan toplam varlık tutarı(*)	58.428.706	49.128.437
TMS uyarınca düzenlenen konsolide finansal tablolarda yer alan varlık tutarı ile Bankaların Konsolide Finansal Tablolarının Düzenlenmesine İlişkin Tebliğ kapsamında düzenlenen konsolide finansal tablolarda yer alan varlık tutarı arasındaki fark	-	-
Türev finansal araçlar ile kredi türevlerinin Bankaların Konsolide Finansal Tablolarının Düzenlenmesine İlişkin Tebliğ kapsamında düzenlenen konsolide finansal tablolarda yer alan tutarları ile risk tutarları arasındaki fark	5.220.014	2.225.031
Menkul kıymet veya emtia teminatlı finansman işlemlerinin Bankaların Konsolide Finansal Tablolarının Düzenlenmesine İlişkin Tebliğ kapsamında düzenlenen konsolide finansal tablolarda yer alan tutarları ile risk tutarları arasındaki fark	685.347	218.303
Bilanço dışı işlemlerinin Bankaların Konsolide Finansal Tablolarının Düzenlenmesine İlişkin Tebliğ kapsamında düzenlenen konsolide finansal tablolarda yer alan tutarları ile risk tutarları arasındaki fark	8.182	7.631
Bankaların Konsolide Finansal Tablolarının Düzenlenmesine İlişkin Tebliğ kapsamında düzenlenen konsolide finansal tablolarda yer alan tutar ile risk tutarı arasındaki diğer farklar	-	-
Toplam Risk Tutarı	**72.101.856**	**61.760.984**

(*) Bankaların konsolide Finansal Tablolarının Düzenlenmesine İlişkin Tebliğ'in 5. maddesinin 6. fıkrası uyarınca hazırlanan konsolide finansal tablolar.

(**) Üç aylık ortalamaları ifade etmektedir.

Grubun 30 Haziran 2020 itibarıyla son üç aylık ortalama tutarlardan hesaplanan konsolide kaldıraç oranı %5,20'dir. (31 Aralık 2019: %5,32). Asgari Kaldıraç Oranının "Bankaların Kaldıraç Düzeyinin Ölçülmesine ve Değerlendirilmesine İlişkin Yönetmelik" gereğince minimum %3 olarak idame ettirilmesi gerekmektedir. Cari dönem ile önceki dönem kaldıraç oranı arasındaki değişimin nedeni ortalama toplam risk tutarı artış oranının ortalama ana sermayedeki artış oranından yüksek olmasıdır.

		Cari Dönem(*)	Önceki Dönem(*)
	Bilanço içi varlıklar		
1	Bilanço içi varlıklar (Türev finansal araçlar ile kredi türevleri hariç, teminatlar dahil)	58.784.589	49.365.269
2	(Ana sermayeden indirilen varlıklar)	(59.439)	(58.234)
3	Bilanço içi varlıklara ilişkin toplam risk tutarı (1 ve 2'nci satırların toplamı)	58.725.150	49.307.035
	Türev finansal araçlar ile kredi türevleri		
4	Türev finansal araçlar ile kredi türevlerinin yenileme maliyeti	4.096	5.672
5	Türev finansal araçlar ile kredi türevlerinin potansiyel kredi risk tutar	26.173	11.228
6	Türev finansal araçlar ile kredi türevlerine ilişkin toplam risk tutarı (4 ve 5 'inci satırların toplamı)	30.269	16.900
	Menkul kıymet veya emtia teminatlı finansman işlemleri		
7	Menkul kıymet veya emtia teminatlı finansman işlemlerinin risk tutarı (Bilanço içi hariç)	163.765	186.303
8	Aracılık edilen işlemlerden kaynaklanan risk tutarı	-	
9	Menkul kıymet veya emtia teminatlı finansman işlemlerine ilişkin toplam risk tutarı (7 ve 8 inci satırların toplamı)	163.765	186.303
	Bilanço dışı işlemler		
10	Bilanço dışı işlemlerin brüt nominal tutarı	13.182.672	12.250.746

ALBARAKA TÜRK KATILIM BANKASI A.Ş. Dr.Adnan Büyükdeniz Caddesi No: 6 Sarıyer/İstanbul Tel: (0216) 666 01 01 Faks: (0216) 666 16 03 Büyük Mükelleflerin V.D. 047 000 5702

BEREKET VARLIK KİRALAMA A.Ş. Saray Mah. Büyükdere Cad. No: 6

OYAK YATIRIM

11	(Krediye dönüştürme oranları ile çarpımdan kaynaklanan düzeltme tutarı)	-	-
12	Bilanço dışı işlemlere ilişkin toplam risk tutarı (10 ve 11'inci satırların toplamı)	13.182.672	12.250.746
	Sermaye ve toplam risk		
13	Ana sermaye	3.749.109	3.288.556
14	Toplam risk tutarı (3, 6, 9 ve 12'nci satırların toplamı)	72.101.856	61.760.984
	Kaldıraç oranı		
15	Kaldıraç oranı (%)	5,20	5,32

(*) Üç aylık ortalama tutarlardır.

4.1.2.5. Piyasa Riski

Ana Ortaklık Banka'nın piyasa riski; kur riski, hisse senedi pozisyon riski, emtia riski ve kar oranı riski nedeniyle maruz kalabileceği zarar olasılığını ifade etmektedir.

Ana Ortaklık Banka piyasa riski kapsamında; yabancı para pozisyon riskini ve menkul kıymet pozisyon riski için genel piyasa riskini ve spesifik riskleri standart metot kullanarak hesaplamakta ve resmi otoriteye raporlamaktadır. Ana Ortaklık Banka ayrıca, yabancı para pozisyon riskini, test amaçlı olarak çeşitli içsel yöntemler kullanarak ölçmektedir. Bu testlerin doğrulukları ve performanslarını sınamak için geriye dönük test (backtesting) uygulamaları yapılmakta, portföyün maruz kalabileceği beklenmeyen risklere karşı potansiyel dayanıklılığı, stres senaryolarını da kapsayan stres testleri vasıtasıyla ölçülmektedir.

Ana Ortaklık Banka, piyasa riskinin, yasal mevzuat ile belirlenen limitlere uyum sağlayıp sağlamadığını sürekli olarak izlemekte olup, döviz kuru riski ayrıca Aktif/Pasif Komitesinde de görüş ve değerlendirmeye tabi tutulmaktadır. Ana Ortaklık Banka'nın döviz kuru stratejisi, kur riskinin dengede kalması, açık ya da fazla pozisyon verilmemesi yönündedir.

4.1.2.6. Operasyonel Risk

Operasyonel risk, yetersiz veya başarısız dâhili süreçler, insanlar ve sistemlerden veya harici olaylardan kaynaklanan kayıp riski olarak tanımlanmaktadır. Yasal risk ve uyum riski bu risk grubuna dâhil edilirken, itibar ve strateji riski (yanlış zamanda yanlış kararlar alınmasından kaynaklanan risk) dışında tutulmaktadır.

Operasyonel risk, Ana Ortaklık Banka'nın tüm faaliyetlerinde yer alan bir risk türüdür. Personel hatası, sistemden kaynaklanan bir hata, yetersiz ya da yanlış yasal bilgi ve dokümanlara dayanarak yapılabilecek işlemler, ana ortaklık banka organizasyon yapısı içerisindeki kademeler arası bilgi akışının aksaması, yetki sınırlarının belirsizliği, yapı ve/veya işleyiş değişiklikleri, doğal afetler, terör ve dolandırıcılık hadiselerinden kaynaklanabilmektedir.
Ana Ortaklık Banka, operasyonel riski kaynaklarına göre, personel riski, teknolojik riskler, organizasyon riski, yasal risk-uyum riski ve dış riskler olmak üzere beş kategori altında sınıflandırılmaktadır.

Ana Ortaklık Banka ayrıca, operasyonel riskin kabul edilebilir bir düzeyde tutulabilmesi için gerekli önleyici tedbirleri de almaktadır.

ALBARAKA TÜRK KATILIM BANKASI A.Ş.
Dr.Adnan Büyükdeniz Cad. No:6
34676 Göztepe / İSTANBUL
Tel: (0216) 666 01 91 Faks: (0216) 666 16 03
Büyük Mükellefler V.D.: 017 009 8702

BEREKET VARLIK KİRALAMA A.Ş.

www.oyakyatirim.com.tr

4.2. Diğer Riskler

Ana Ortaklık Banka'nın maruz kalabileceği diğer riskleri; stratejik risk, itibar riski, karşı taraf kredi riski, ülke riski, hisse senedi pozisyon riski ve yoğunlaşma riski oluşturmaktadır.

Ana Ortaklık Banka stratejik riske ilişkin; yurtiçi ve yurtdışı ekonomik konjonktürü, teknolojik, finansal ve sosyal gelişmeleri, yasal düzenlemeleri ve bankacılık sektörünü yakından takip ederek rasyonel kararlar vermeyi ve gelişmelere göre değişimi amaçlamaktadır.

Mevcut veya potansiyel müşteriler, ortaklar, rakipler ve denetim otoriteleri gibi birbirinden farklı ya da birbiriyle ilişkili olan tarafların Ana Ortaklık Banka hakkındaki olumsuz düşüncelerinden veya mevcut yasal düzenlemelere uygun davranılmaması neticesinde Ana Ortaklık Banka'ya duyulan güvenin azalması ya da Ana Ortaklık Banka itibarının zedelenmesi gibi menfi gelişmelerden kaynaklanarak Ana Ortaklık Banka'nın zarar etme olasılığına yol açan her türlü faktör Ana Ortaklık Banka için itibar riski kabul edilmiştir. Ana Ortaklık Banka'nın risk yönetim sistemi, itibar riskini önleyebilmek ve/veya kontrol altına tutabilmek için Ana Ortaklık Banka itibarının veya imajının zedelendiğinin belirlendiği herhangi bir anda müşterilere öncelik vererek, proaktif bir iletişim mekanizması tesis etmektedir.

En kötü durum senaryolarına daha önceden hazırlıklı olan bu sistem, itibar riski değerlendirilirken, operasyonel risklerin itibar riski ile ilişkisini, seviyesini ve etkisini de dikkate almaktadır.

Karşı taraf kredi riski, iki tarafa da yükümlülük getiren bir işlemin muhatabı olan karşı tarafın, bu işlemin nakit akışında yer alan son ödemeden önce temerrüde düşme olasılığını ifade etmektedir. Ana Ortaklık Banka, karşı taraf kredi riskini, yasal mevzuat çerçevesinde, en iyi uygulamaları gözeterek, faaliyetlerin hacmi, niteliği ve karmaşıklığı ile uyumlu olarak yönetmektedir.

Ülke riski; ekonomik, sosyal ve siyasi koşullarda meydana gelen belirsizlikler nedeniyle bir ülkedeki borçluların dış yükümlülüklerini yerine getirememeleri veya yerine getirmekten kaçınmaları sonucunda bankanın maruz kalabileceği zarar olasılığını ifade etmektedir. Ana Ortaklık Banka, yasal sınırlamaları, piyasa şartlarını ve müşteri memnuniyetini de gözeterek, yurtdışı mali kurum ve ülkelerle olan ticari bağlantılarını, ülkenin ekonomik koşullarının dikkate alındığı fizibilite çalışmaları neticesinde tesis etmektedir.

Ana Ortaklık Banka'nın Borsa İstanbul'da işlem gören iştirak ve bağlı ortaklıkları bulunmamaktadır. Ana Ortaklık Banka'nın bağlı ortaklığı olan Albaraka Portföy Yönetimi A.Ş.'nin kurucusu ve yöneticisi olduğu "Albaraka Portföy Yönetimi A.Ş. One Tower Gayrimenkul Yatırım Fonu", "Albaraka Portföy Yönetimi A.Ş. Dükkan Gayrimenkul Yatırım Fonu" ve "Albaraka Portföy Yönetimi A.Ş. Batışehir Gayrimenkul Yatırım Fonu" Borsa İstanbul'da Nitelikli Yatırımcı İşlem Pazarı'nda işlem görmektedir.

Yoğunlaşma riski, tek bir risk tutarının veya belirli türler bazındaki risk tutarlarının bankanın bünyesini ve bankanın asli faaliyetlerini yürütebilme yeteneğini tehdit edebilecek derecede yüksek kayıplara sebep olabilme olasılığı olarak tanımlanmaktadır.

Yoğunlaşma riskine yönelik politikalar sektörel yoğunlaşma, teminat bazında oluşturulacak yoğunlaşma, piyasa riski türü bazında yoğunlaşma, kayıp türleri bazında yoğunlaşma ve finansman sağlayanlardan kaynaklanan yoğunlaşma olarak sınıflandırılmaktadır.

5. FON KULLANICISI VE İHRAÇÇI HAKKINDA BİLGİLER

5.1. Fon kullanıcısı ve ihraççı hakkında genel bilgi:

5.1.1. Fon kullanıcısı ve ihraççının ticaret unvanı:

Fon Kullanıcısı	Albaraka Türk Katılım Bankası Anonim Şirketi
İhraççı	Bereket Varlık Kiralama Anonim Şirketi

5.1.2. Fon kullanıcısı ve ihraççının kayıtlı olduğu ticaret sicili ve sicil numarası:

Fon Kullanıcısı	**Albaraka Türk Katılım Bankası Anonim Şirketi**
Adres	Saray Mahallesi Dr. Adnan Büyükdeniz Caddesi No: 6 Ümraniye / İstanbul
Ticaret Sicil Müdürlüğü	İstanbul Ticaret Sicil Müdürülüğü
Ticaret Sicil Numarası	206671

İhraççı	**Bereket Varlık Kiralama Anonim Şirketi**
Adres	Saray Mahallesi Dr. Adnan Büyükdeniz Caddesi No: 6 34768 Ümraniye / İstanbul
Ticaret Sicil Müdürlüğü	İstanbul Ticaret Sicil Müdürülüğü
Ticaret Sicil Numarası	793670

5.1.3. Fon kullanıcısı ve ihraççının kuruluş tarihi ve süresiz değilse, öngörülen süresi:

Ünvan	**Ticaret Siciline Tescil Tarihi**	**Öngörülen Süresi**
Albaraka Türk Katılım Bankası Anonim Şirketi	5.11.1984	Süresiz
Bereket Varlık Kiralama Anonim Şirketi	6.10.2011	Süresiz

5.1.4. Fon kullanıcısı ve ihraççının hukuki statüsü, tabi olduğu mevzuat, fon kullanıcısı ve ihraççının kurulduğu ülke, kayıtlı merkezinin ve fiili yönetim merkezinin adresi, internet adresi ve telefon ve fax numaraları:

Ünvan	**Albaraka Türk Katılım Bankası Anonim Şirketi**	**Bereket Varlık Kiralama Anonim Şirketi**
Hukuki Statüsü	Anonim Şirket	Anonim Şirket
Tabi Olduğu Mevzuat	T.C. Kanunları	T.C. Kanunları
Kurulduğu Ülke	Türkiye Cumhuriyeti	Türkiye Cumhuriyeti
Merkez ve Fiili Yönetim Merkezi Adresi	Saray Mahallesi Dr. Adnan Büyükdeniz Caddesi No: 6 34768 Ümraniye / İstanbul	Saray Mahallesi Dr. Adnan Büyükdeniz Caddesi No: 6 34768 Ümraniye / İstanbul

İnternet Adresi	www.albaraka.com.tr	www.bereketvarlik.com
Telefon / Faks Numaraları	0216 666 05 51/0216 666 16 26	0216 666 05 88/0216 666 16 26

5.1.5. İhraççı ve fon kullanıcısının ödeme gücünün değerlendirilmesi için önemli olan son zamanlarda meydana gelmiş olaylar hakkında bilgi:

Fon kullanıcısı Albaraka Türk Katılım Bankası A.Ş.'nin kredi derecelendirme notları Standard & Poor's Financial Services LLC. , Islamic International Rating Agency ve National Investor Services tarafından yayınlanmaktadır. Kredi derecelendirmesi ile ilgili tablo aşağıdadır.

Albaraka Türk Katılım Bankası A.Ş. Kredi Derecelendirme Notu (S&P)					
	08.11.2019	**09.05.2019**	**11.10.2018**	**17.8.2018**	**4.5.2018**
Uzun Vadeli YP	B	B	B	B	B+
Kısa Vadeli YP	B	B	B	B	B
Destek	0	1	1	1	1
Uzun Vadeli TP	trBBB+	trBBB+	trBBB+	trBBB+	trA-
Kısa Vadeli TP	trA-2	trA-2	trA-2	trA-2	trA-2
Görünüm	Negatif	Negatif	Durağan	Durağan	Durağan

Kurum	**Tarih**	**Uzun Vadeli Yabancı Para**	**Kısa Vadeli Yabancı Para**	**Uzun Vadeli Türk Parası**	**Kısa Vadeli Türk Parası**	**Not Görünümü**
IIRA	29.06.2020	BB+	A3	BBB-	A3	Negatif

Kurum	**Tarih**	**Uzun Vadeli Ulusal Kredi Notu**	**Kısa Vadeli Ulusal Kredi Notu**	**Not Görünümü**
NIS	29.06.2020	A+(tr)	A1(tr)	Durağan

5.2. Yatırımlar:

5.2.1. İhraççı bilgi dokümanında yer alması gereken son finansal tablo tarihinden itibaren yapılmış olan başlıca yatırımlara ilişkin açıklama:

Bankacılık faaliyetleri dışında gerçekleştirilen önemli bir yatırım bulunmamaktadır.

5.2.2. Yönetim organları tarafından geleceğe yönelik önemli yatırımlar hakkında fon kullanıcısını bağlayıcı olarak alınan kararlar, yapılan sözleşmeler ve diğer girişimler hakkında bilgi:

Yoktur.

5.2.3. Madde 5.2.2'de belirtilen bağlayıcı taahhütleri yerine getirmek için gereken finansmanın planlanan kaynaklarına ilişkin bilgi:

Yoktur.

5.2.4. Fon kullanıcısının dayanak varlık ve haklar ile birlikte ihraççıya ve dolayısıyla kira sertifikası sahiplerine karşı yükümlülüklerini yerine getirebilmesi için önemli olan ve grubun herhangi bir üyesini yükümlülük altına sokan veya ona haklar tanıyan, olağan ticari faaliyetler dışında imzalanmış olan tüm önemli sözleşmelerin kısa özeti:

Fon kullanıcısının dayanak varlık ve haklar ile birlikte ihraççıya ve dolayısıyla kira sertifikası sahiplerine karşı yükümlülüklerini yerine getirebilmesi için önemli olan, fon kullanıcısı veya grubundaki bir şirketin taraf olduğu, grup üyelerinden herhangi birini yükümlülük altına sokan veya ona haklar tanıyan ve grubu önemli derecede etkileyebilecek sözleşmeler ve bu sözleşmelere ait bilgileri aşağıda bulunabilir;

Sertifika Hüküm ve Şartları

Fon kullanıcısının Sermaye Piyasası Kurulu' ndan almış olduğu izne istinaden Kira Sertifikaları Tebliği kapsamında Sermaye Piyasası Kurulunca onaylanmış ihraç tavanına kadar tertipler halinde ihraç edilecek olan kira sertifikalarının Sertifika Hüküm ve Şartlarının, ihraççı ve fon kullanıcı tarafından kabul edildiğini gösteren anlaşmadır. Bu sözleşmede ihraç tutarı, vade ve getiri oranı gibi bilgiler yer almaktadır. Taslak sözleşme Ek.3.'te yer almaktadır.

Alım Satım Sözleşmesi

Alım Satım Sözleşmesi, Kira Sertifikaları Tebliği kapsamında, Fon kullanıcısının Sermaye Piyasası Kurulu' ndan almış olduğu izne istinaden ihraç Tavanına kadar çeşitli vadelerde Tertipler halinde ihraç edilecek olan kira sertifikası ihracı çerçevesinde;

Alım satıma konu olan emtiaların VKŞ tarafından İhraç çerçevesinde elde edilecek Sertifika ihraç gelirlerinin belirli bir oranına denk gelen kısmının kullanılarak satın alınması ve akabinde fon kullanıcısına vadeli olarak satışının hüküm ve koşullarını düzenlemektedir. Taslak sözleşme Ek.4.'te yer almaktadır.

ALBARAKA TÜRK KATILIM BANKASI A.Ş. Dr Adnan Büyükdeniz Cad. No: 6 34742 Kozyatağı/İSTANBUL Tel: (0216) 666 01 01 Faks: (0216) 666 16 07 Büyük Mükellefler V.D. 6170 008702

BEREKET VARLIK KİRALAMA A.Ş. Sarayönü Mah. Ulus Caddesi No: 6 Ortaköy/İSTANBUL Telefon: 0212 296 56 70 Ankara Ticaret Sicil No: 036 038 2431 www.berekettvk.com

OYAK YATIRIM MENKUL DEĞERLER A.Ş. Büyükdere Cad. No: 102 Esentepe/İSTANBUL Tel: (0212) 351 75 99 Fax: (0212) 351 75 99 Mersis No: 0340 0000 0000 0034 Vergi Dairesi: Büyük Mükellefler V.D. 840 663 9604 www.oyakyatirim.com.tr

27 Aralık 2020

Yönetim Sözleşmesi

Yönetim Sözleşmesi, Kira Sertifikaları Tebliği kapsamında, Fon kullanıcısının Sermaye Piyasası Kurulu' ndan almış olduğu izne istinaden ihraç tavanına kadar çeşitli vadelerde tertipler halinde ihraç edilecek olan kira sertifikası ihracı çerçevesinde;

Fon kullanıcısının, müşterilerine sağladığı ve aşağıda tanımlanmış olan Varlık Portföyünün, VKŞ tarafından İhraç çerçevesinde elde edilecek Sertifika ihraç gelirlerinin belirlenecek orana denk gelen kısmı karşılığında, fon kullanıcısı tarafından, kendi adına ancak VKŞ hesabına vekaleten müşterilerine kullandırılmasından doğan gelirlerin VKŞ ile fon kullanıcı arasında paylaşımının hüküm ve koşullarını düzenlemektedir. Taslak sözleşme Ek.5.'de yer almaktadır.

Kira Sözleşmesi

Kira Sözleşmesi, Kira Sertifikaları Tebliği kapsamında, Fon kullanıcısının Sermaye Piyasası Kurulu' ndan almış olduğu izne istinaden ihraç tavanına kadar çeşitli vadelerde tertipler halinde ihraç edilecek olan kira sertifikası ihracı çerçevesinde;

Sahipliğe dayalı kira sertifikası ihracı gerçekleştirilmesi için, Banka'nın fon kullanıcısı olarak yer alacağı İhraca dayanak olacak işbu Sözleşme altında detayları belirtilen taşınmazı içeren Varlık Portföyünün, Kiraya Veren tarafından, Sahipliğe Dayalı Kira Sertifikası İhracı hükümleri çerçevesinde Kiracı'ya kiralanıp teslim edilmesi, Sertifikaların itfasına kadar ilgili Varlık Portföyünün kullanım hakkının Kiracı'ya devredilmesi, Kiracı tarafından Kira Bedelleri'nin ödenmesi ve işbu Kira Bedelleri'nin kullanılmasına ilişkin hüküm şartların belirlenmesidir. Taslak sözleşme Ek.6.' da yeralmaktadır.

Devir Sözleşmesi

Devir Sözleşmesi, Kira Sertifikaları Tebliği kapsamında, Fon kullanıcısının Sermaye Piyasası Kurulu' ndan almış olduğu izne istinaden ihraç tavanına kadar çeşitli vadelerde tertipler halinde ihraç edilecek olan kira sertifikası ihracı çerçevesinde;

Tebliğ kapsamında, sahipliğe dayalı kira sertifikası ihracı gerçekleştirilmesi için, Devreden'in fon kullanıcısı olarak yer alacağı İhraca dayanak olacak Varlık Portföyünün İhraç Gelirlerinin tamamı karşılığında, Tebliğ uyarınca Devralan'a (VKŞ) devri ve ilgili Varlık Portföyünün devrinin tapuda Devralan adına tescili de dahil olmak üzere, bu işlemlere ilişkin koşulların belirlenmesidir. Taslak sözleşme Ek.7.' de yeralmaktadır.

Satın Alma Taahhüdü

Satın alma Taahhüdün konusu, Kira Sertifikaları Tebliği kapsamında sahipliğe dayalı kira sertifikası ihracı gerçekleştirilmesi için, Banka'nın fon kullanıcısı olarak yer alacağı, Sermaye Piyasası Kurulu'ndan almış olduğu onaya istinaden İhraç Tavanına kadar çeşitli vadelerde tertipler halinde yurt içinde halka arz edilerek ihraç edilecek olan kira sertifikası ihracına konu olan ve VKŞ tarafından Banka'dan Devir Sözleşmesi uyarınca satın alınan Varlık Portföyünün, Sertifika Hüküm ve Şartları uyarınca her türlü Takyidattan ari olarak Banka tarafından geri satın alınacağına dair taahhüt verilmesini içermektedir. Taslak sözleşme Ek.8.' de yer almaktadır.

ALBARAKA TÜRK KATILIM BANKASI A.Ş.
Büyük Mükellefler V.D.: 047 000 6702

BERİKET VARLIK KİRALAMA A.Ş.

OTAK YATIRIM A.Ş.

6. FON KULLANICISININ FAALİYETLERİ HAKKINDA GENEL BİLGİLER

6.1. Ana faaliyet alanları:

6.1.1. İhraççı bilgi dokümanında yer alması gereken finansal tablo dönemleri itibarıyla ana ürün/hizmet kategorilerini de içerecek şekilde fon kullanıcısının faaliyetleri hakkında bilgi:

Albaraka Türk Katılım Bankası A.Ş.' nin ana faaliyet alanı cari ve katılım ve diğer katılım bankacılığı fon toplama enstrümanları ile toplamış olduğu fonları Bireysel, Ticari, Kurumsal, KOBİ ve Mikro işletme segmentlerinde danışma kurulunca onaylanmış finansman türleri ile finansal destek faaliyetlerini sağlamaktır.

ALBARAKA TÜRK KATILIM BANKASI A.Ş.
KONSOLİDE GELİR TABLOSU

Bin TL	**Sınırlı Bağımsız Denetimden Geçmiş 30 Haziran 2020**	**Sınırlı Bağımsız Denetimden Geçmiş 30 Haziran 2019**	**Bağımsız Denetimden Geçmiş 31 Aralık 2019**	**Bağımsız Denetimden Geçmiş 31 Aralık 2018**
Kar Payı Gelirleri	1.631.820	1.652.102	3.308.530	3.000.503
Kar Payı Giderleri	851.983	1.309.068	2.462.446	1.959.225
Net Kar Payı Geliri/Gideri	779.837	343.034	846.084	1.041.278
Net Ücret Ve Komisyon Gelirleri/Giderleri	100.139	146.910	299.245	197.508
Temettü Gelirleri	-	2.762	-	177
Ticari Kar/Zarar (Net)	58.949	99.654	224.827	305.666
Diğer Faaliyet Gelirleri	177.880	458.424	724.444	470.773
Faaliyet Gelirleri/Giderleri Toplamı	99.178	82.818	124.461	209.923
Beklenen Zarar Karşılıkları	361.256	402.561	773.996	607.836
Diğer Faaliyet Giderleri (-)	290.316	235.557	517.797	662.392
Net Faaliyet Kârı/Zararı	89.452	75.325	110.498	202.486
Birleşme İşlemi Sonrasında Gelir Olarak Kaydedilen Fazlalık Tutarı	-	-	-	
Özkaynak Yöntemi	9.726			

Uygulanan Ortaklıklardan Kâr/(Zarar)		7.493	13.963	7.437
Net Parasal Pozisyon Karı/Zararı	-	-	-	-
Sürdürülen Faaliyetler Vergi Öncesi K/Z	99.178	82.818	124.461	209.923
Sürdürülen Faaliyetler Vergi Karşılığı	26.205	16.498	27.682	36.688
Sürdürülen Faaliyetler Dönem Net K/Z	72.973	66.320	96.779	173.235
Durdurulan Faaliyetlerden Gelirler	-	-	-	-
Durdurulan Faaliyetlerden Giderler (-)	-	-	-	-
Durdurulan Faaliyetler Vergi Öncesi K/Z	-	-	-	-
Durdurulan Faaliyetler Vergi Karşılığı	-	-	-	-
Durdurulan Faaliyetler Dönem Net K/Z	-	-	-	-
NET DÖNEM KÂRI/ZARARI	72.973	66.320	96.779	173.235

6.1.2. Araştırma ve geliştirme süreci devam eden önemli nitelikte ürün ve hizmetler ile söz konusu ürün ve hizmetlere ilişkin araştırma ve geliştirme sürecinde gelinen aşama hakkında ticari sırrı açığa çıkarmayacak nitelikte kamuya duyurulmuş bilgi:

Yoktur.

6.2. Başlıca sektörler/pazarlar:

6.2.1. Faaliyet gösterilen sektörler/pazarlar ve fon kullanıcısının bu sektörlerdeki/pazarlardaki yeri ile avantaj ve dezavantajları hakkında bilgi:

Koronavirüs salgını dünya genelinde para politikaları ve mali politikalar tarafında büyük değişikliklere yol açarken finansal piyasalar ve reel sektör taraflarını da olumsuz etkilediği düşünülmektedir. Reel sektörle ilişkili olarak öncesinde ticaret savaşlarında bozulma emareleri gösteren tedarik zincirlerinin ekonomilerde "V" şeklindeki büyümeyi takip etmediği değerlendirilmektedir. Ancak normalleşme süreçlerinde sektörlerin yavaş yavaş hareketlendiği görülmektedir.

ALBARAKA TÜRK KATILIM BANKASI A.Ş. Dr. Adnan Büyükdeniz Cad. No: 6 Ataşehir / İSTANBUL Tel: (0216) 666 01 01 Fax: (0216) 666 16 03 Büyük Mükellefler V.D. 047 308 1702

BEREKET VARLIK KİRALAMA A.Ş. Barbaros Bulvarı Dr. Adnan Büyükdeniz Cad. No: 7 Ataşehir / İSTANBUL Ticaret Sicil No: 793570 Ataşehir Vergi Daireşi 165 028 2416 www.bereketvarlik.com

DYAK YATIRIM MENKUL DEĞERLER A.Ş. Büyük Mükellefler V.D. 649 005 5604 www.dyakyatirim.com.tr

27 Ağustos 2020

Tedarik zincirlerindeki bozulmalar, maliyetleri artırırken üretimde de hızlı toparlanmanın önüne geçmektedir. Ancak normalleşmenin devam etmesi ve ikinci salgınının başlamaması halinde bu durumda bir iyileşme beklenmektedir.

Yurt içi tarafta ise durum yurt dışına benzer seyretmektedir Türkiye'de 1 Haziran 2020 tarihinden itibaren hafta sonu sokağa çıkma yasağı uygulamalarının kaldırılmasıyla birlikte normalleşme süreci başlamıştır. Normalleşmenin getirdiği kurallar, yeni döneme geçmenin zorluğu gibi hususlar faaliyetleri kısıtlasa da ekonomide çarklar dönmeye başlamıştır. Hükümet tarafından gerek reel sektörün gerekse hane halkının elini rahatlatmak için atılan adımlar pozitif karşılanmıştır.Gerek Para politikaları tarafında, gerekse Temmuz ayındaki toplantıda Haziran ayında olduğu gibi politika faizi yüzde 8.25 seviyesinde tutulmuştur. Bankalar tarafında kamu bankalarının öncülüğünde turizm, konut gibi alanlara yönelik kredi kanallarının açık olması ve maliyetin düşürülmesinin sektörleri pozitif yönde etkilediği değerlendirilmektedir.

Koronavirüs sebebiyle karantina şartlarının uygulanması gerek enerji, gerek petrol talebinde düşüşe yol açmıştır. Bu noktadaki arz-talep dengesi Türkiye'yi de önemli derecede etkilemektedir. Cari açığın ve üretim maliyetlerinin önemli bir kısmını oluşturan enerji fiyatlarının düşmesinin Türkiye'nin büyümesini pozitif anlamda etkileyeceği düşünülmektedir. Petrol fiyatlarının cari açıkta yaratacağı düşüşün, turizm sektörünün daralmasıyla dengeleneceği öngörülmektedir. Turizm sektöründe oluşan daralmanın ise gerek cari açık, gerek büyüme tarafında Türkiye'yi olumsuz etkileyeceği düşünülmektedir.

Koronavirüs sebebiyle önümüzdeki dönemde bankacılık sektörüne yönelik risklerin başında bankaların tahsil kabiliyetinde süregelen yetersizliğin derinleşmesi ve bu çerçevede aktif kalitesinde oluşabilecek bozulmalar öne çıkmaktadır. Yabancı para zorunlu karşılıklarının tüm vade dilimlerinde 300 baz puan artışa gidilmesiyle piyasadan likidite çekilmiştir. Normalleşme süreci öncesinde yapılan zorunlu karşılık hamleleriyle TCMB'nin toplam 14.3 milyar $'lık bir likidite sağladığı ifade edilmektedir. En son yapılan Zorunlu Karşılık artışıyla birlikte piyasadan 9.2 milyar $ likidite çekileceği düşünülmektedir. Ağustos ayıyla birlikte likiditede sıkılaşma adımları atılırken BDDK ve TCMB'nin kendi alanlarında yeni güncellemeler yaptıkları görülmektedir. BDDK'nın Aktif Rasyosu'nda yaptığı değişiklik, TCMB'nin haftalık repo ihalesi açmaması ve piyasa yapıcı bankalara verdiği limiti yarıya indirmesi likiditeyi sıkılaştırma hamleleri olarak değerlendirilmektedir. Dolayısıyla TL'nin maliyetinin arttığı görülmekte ve bankalar faiz oranlarını yukarı yönlü revize etmektedir.

Bu ortamın içerisinde Türkiye' de faaliyete geçen ilk faizsiz finans kuruluşu Albaraka Türk, son yıllarda dijitalleşme stratejilerini ivmelendirmiş, sektöründe öncü olma hedefiyle çalışmalarını yoğunlaştırmıştır. Albaraka, Türkiye'de bir ilk olan, bir katılım bankası bünyesinde start-up hızlandırma merkezi açmış ve girişimcilerin fikirlerini gerçeğe aktarabilmesi için kendilerine her türlü desteği sağlamaktadır. Albaraka Garaj olarak isimlendirilen girişimcilik merkezi 2019'da 61 ayrı ilden 700'ün üzerinde başvuru almıştır.14 yeni girişim garaj bünyesine dâhil edilmiştir. Albaraka çatısı altında kurulan Albaraka Girişim Sermayesi Yatırım Fonu ile 4 girişime 3.25 milyon TL yatırım yapılmıştır.

Albaraka bünyesinde kurularak 2018 yılında hayata geçen Insha Avrupa'da hizmet veren dijital bir katılım bankası olma özelliğini taşımaktadır. Hızla müşteri sayısını artıran insha 16.000'nin üzerinde kullanıcıya ulaşmıştır ve Avrupa'nın diğer ülkelerine açılma planıyla

ALBARAKA TÜRK KATILIM BANKASI A.Ş.
Tel: (0216) 666 01 01 Faks: (0216) 666 16 03
Büyük Mükellefler V.D.: 647 000 8702

BEREKET VARLIK KİRALAMA A.Ş.

OYAK YATIRIM MENKUL DEĞERLER A.Ş.

büyümeyi hedeflemektedir. 2019 da ise Türkiye'nin ilk yapay zekâ destekli kolay ve hızlı ödeme platformu ALNEO da Albaraka Türk tarafından hizmete sunulmuştur.
ALNEO, Fintechlerin bankacılık dünyasından en çok pay almaya çalıştığı alan olan POS dünyası için yenilikçi ve sorunsuz bir çözüm üretmektedir. Alneo, biri esnafta kasa görevi görecek bir uygulama diğeri de isterse müşterinin kullanabileceği cüzdan görevi görecek uygulamadan oluşuyor. Fiziki pos cihazı ve rulosu gibi materyalleri ortadan kaldırmanın yanı sıra tüm banka ve kredi kartlarına da taksit imkanı sunmaktadır. ALNEO 11 ay gibi kısa bir sürede 13.000'in üzerinde üye işyerine ulaşarak bu alandaki iddialı oyuncuların arasına hızlı bir giriş yapmıştır. Süreçlerin yalınlaştırılması, dağıtım kanallarının ve ürünlerin dijitale entegrasyonu gibi birçok kalemde maliyet ve zaman optimizasyonu sağlamak adına biyometrik imza ve robotik süreç otomasyonu sektörde yenilikçi vizyonumuzu temsil etmektedir. Bu noktada gerçekleştirilen 165 süreç optimizasyonu projesinde ortalama %38 (max. %69) iyileşme gerçekleştirilmiştir. Ayrıca Bankada yapılan işlerin süre ve kalite olarak standardize edilmesi ve düzenli olarak takibinin sağlanması amacı ile SLA/OLA takip projesi başlatılmış ve pilot uygulama olarak 5 Operasyon Müdürlüğünü süreçlerine müşteri memnuniyeti gözetilerek OLA hedefleri (süre, kalite ve bekleme hedefleri) verilmiş ve sürekli olarak takipleri yapılmaktadır. İş yapışın standardize olması sonucunda pilot proje kapsamında aylık 6.316 dakikalık bir kazanç olacağı öngörülmektedir.

Ayrıca bankamızın otomasyonuna katkı sağlaması amacı ile Dinamik Akış projesi geliştirilmiştir. Bu proje kapsamında Ana bankacılık sistemi dışında ilerleyen ve süreçlerde tıkanmalara sebep olan iç yazışma, e-mail vb. gibi manuel süreçler, lowcode bir ortamda çok hızlıca (analiz+aktarım 2 ila 3 iş günü) ana bankacılık sistemine aktarılmaktadır. Şu ana kadar 300 adet süreç Dinamik Akış'a aktarılmış olup yıllık 14.108 saat tasarruf sağlanmıştır. Bankamız operasyon işlerini hafifleterek, tüm enerjisini ve dikkatini müşteri memnuniyeti ve hizmet kalitesini artırmaya odaklamıştır ve bu odak noktasına ulaşabilmek için projelerine devam etmektedir.

Bankamızda bir çok alanda yürütülen veri analitiği, yapay zeka projelerine verilen öneme istinaden, banka içerisinde bir Yapay Zeka ve Analitik Modelleme organizasyonu oluşturulmuştur. Kurulan ekip ile Yapay Zeka alanında bankacılıkta kullanılabilecek projelerin Ar-Ge'si yapılarak önce Abaraka Türk ve Türkiye için kazanımlar sağlanacak daha sonra ise bu teknolojilerin ihracı için çalışmalar yapılacaktır.

Bankamız son dönemlerde operasyon işlerini hafifleterek, tüm enerjisini ve dikkatini müşteri memnuniyeti ve hizmet kalitesini artırmaya odaklamıştır. Robotik Süreç Otomasyonu ile bankamızdaki süreçler otomatize hale getirilip verimlilik artırılmaya devam etmektedir. 2020 yılı Nisan ayı itibariyle 10 Robot, Banka genelinde farklı birimlerden 100 farklı süreci düzenli olarak gerçekleştirmektedir ve bu rakam yaklaşık olarak 30 insan iş gücü değerindedir. Sürdürülebilir dijital bankacılık anlayışının önümüzdeki süreçte stratejimizin temel parçası olarak devam etmesi öngörülmektedir. Dijital alanda ürün ve hizmet ağımızı güçlendirerek operasyonlarımızda maksimum otomasyon ile ilerlenmesi planlanmaktadır.

ALBARAKA TÜRK KATILIM BANKASI A.Ş.
Dr.Adnan Büyükdeniz Cad. No: 6
34768 Ümraniye / İSTANBUL
Tel: (0216) 666 07 01 Faks: (0216) 666 16 03
Büyük Mükellefler V.D. 047 000 8702

BEREKET VARLIK KİRALAMA A.Ş.

OYAK YATIRIM
MENKUL DEĞERLER
www.oyakyatirim.com.tr

	2018			2019			2020/ Haziran		
Kalemler	Albaraka Türk / Katılım Bankaları	Albaraka Türk / Bankacılık Sektörü	Katılım Bankaları / Bankacılık Sektörü	Albaraka Türk / Katılım Bankaları	Albaraka Türk / Bankacılık Sektörü	Katılım Bankaları / Bankacılık Sektörü	Albaraka Türk / Katılım Bankaları	Albaraka Türk / Bankacılık Sektörü	Katılım Bankaları/ Bankacılık Sektörü
Aktif Büyüklüğü	20,42%	1,09%	5,35%	18,1%	1,14%	6,33%	16,3%	1,1%	6,8%
Kullandırılan Fonlar	20,29%	0,95%	4,70%	17,4%	1,04%	6,02%	16,6%	1,0%	6,3%
Toplanan Fonlar	19,87%	1,33%	6,71%	18,2%	1,48%	8,15%	16,6%	1,4%	8,6%

Fon kullanıcısının tarihsel olarak önemli gördüğü gelişimler ise şunlardır;

Albaraka Türk 30 yılı aşkın sektör tecrübesiyle, Türkiye ekonomisinin zaman içinde yaşadığı büyük değişimi doğru stratejiler öngörerek sağlıklı ve sürdürülebilir bir büyüme gerçekleştirmeyi başarmıştır.
2015 yılında Türkiye'de Basel 3 kriterlerine uygun ilk sermaye benzeri sukuk ihracı, 2016 yılında ise Nitelikli yatırımcılara sunulmak üzere 4 adet yurt içi kira sertifikası ihracı gerçekleştirildi. "Banking Technology Awards" da, Albatros (Yeni Ana Bankacılık Sistemi) projesi "Bireysel Bankacılıkta En İyi Teknoloji Kullanımı" ödülüne layık görüldü. 2019 Haziran ayı itibariyle toplam şube sayısı 230'a çıkarıldı. Katılım Bankaları arasında dünyada bir ilk olarak Start-Up hızlandırma merkezi olan Albaraka Garaj hizmete başladı. Albaraka Türk'ün stratejilerinde önemli bir yere sahip olan Dijitalleşme konusunda önemli projelere imza atıldı. Albaraka Türk, Islamic Finance News dergisi (IFN) tarafından "Türkiye'nin En İyi Katılım Bankası" seçilmiştir. Avrupa da Faizsiz bankacılık hizmetleri vermek üzere Albaraka Türk'ün %100 iştiraki olan "insha GmbH" kurulmuştur. Yurt dışı piyasalarda ise Albaraka Türk finans çevreleri ile kurduğu sağlıklı ilişkileri her geçen gün daha da güçlendirmektedir. Nitekim 205 milyon dolar meblağlı, Türkiye'de bir ilk olan Tier 1 vadesiz ilave ana sermaye sukuk ihracının başarıyla tamamlanmış olması bunun göstergesidir. İşlem Bonds&Loans ödül töreninde "yılın en iyi finansal kurumlar işlemi" ödülünü almış olup ayrıca "yılın en iyi islami finansal işlemi" kategorisinde de finale kalmıştır. Albaraka, Türk bankacılık sistemine sermayeye dâhil edilebilir borçlanma araçları içerisinde yeni bir araç olan bu ürünü kazandırmıştır.

2018 yılı içerisinde yurt içinde gerçekleştirilen kira sertifikası ihraç hacmi Aralık ayı sonu itibarıyla 3.338.470.000 TL seviyesine ulaşmıştır. 2018 Nisan ayında gerçekleştirilen murabaha sendikasyon kredisi işleminde yurtdışından 17 yatırımcının katılımıyla toplam 245.000.000 USD ve 60.000.000 EUR tutarında fon sağlanmıştır. Sağlanan murabaha sendikasyon kredisinin vadesi 29.04.2019 'da dolmuş olup, işlem yenilenmeyerek vadesinde ödeme yapılmak suretiyle kapatılmıştır. Diğer taraftan 2013 yılında sermaye benzeri kredi temini maksadıyla gerçekleştirilmiş olan 200.000.000 USD tutarındaki Sukuk işlemi erken ödeme opsiyonu kullanılarak kapatılmış olup, ödemeye ilişkin köprü finansmanı sağlamak amacıyla yurtdışına tahsisli 90.000.000 USD tutarında sukuk ihracı gerçekleştirilmiştir.

30.06.2014 tarihinde Bankamız tarafından yurtdışına gerçekleştirilen 350.000.000 USD tutarlı Kira Sertifikası işlemi, vade tarihi olan 30.06.2019'da yenilenmeyerek vadesinde ödeme yapılmak suretiyle kapatılmıştır.

ALBARAKA TÜRK KATILIM BANKASI A.Ş. Dr.Adnan Büyükdeniz Cad. No: 6 Çamlıca / İSTANBUL Tel: (0216) 666 01 01 Faks: (0216) 666 16 03 Büyük Mükelleflar V.D.: 047 000 8702

BEREKET VARLIK KİRALAMA A.Ş. Dr.Adnan Büyükdeniz Cad. No: 6 Ticaret Sicil No: 793670 www.berekettvk.com

ÇYAK YATIRIM MENKUL DEĞERLER A.Ş. www.cyakyatirim.com.tr

2019 yıl sonu itibariyle yurt içinde, Nitelikli/ Tahsisli ve Halka Arz satış yöntemleri kullanılmak suretiyle, gerçekleştirilen kira sertifikası ihracı hacmi 8.990.000.000 TL' ye ulaşmıştır. Böylece Albaraka Türk özel bankalar içerisinde en fazla kira sertifikası ihraç eden ikinci banka olmuştur.

Ekim 2019 tarihinde Bankanın sermaye yapısını güçlendirmek amacıyla halihazırda 900.000.000 TL olan ödenmiş sermayesini %50 oranında bedelli arttırarak 1.350.000.000 TL' ye çıkarmak amacıyla başlatmış olduğu Bedelli Sermaye Arttırımı sürecinde Aralık 2019 tarihinde bankaya nakit girşi sağlanmış olup Şubat 2020 tarihi itibariyle süreç tamamlanarak Bankanın ödenmiş sermayesi 1.350.000.000 TL olarak tescil edilmiştir.

6.3. Fon kullanıcısının rekabet konumuna ilişkin olarak yaptığı açıklamaların dayanağı:

Sektörel bilgiler BDDK'nın güncel Türk Bankacılık Genel Görünüm bültenlerinden ve verilerinden, fon kullanıcısına ait veriler 2018 ve 2019 yılı faaliyet raporundan, yatırımcı sunumlarından ve kuruluşun internet sitesinden faydalanılarak hazırlanmıştır.

7. FON KULLANICISININ DAHİL OLDUĞU GRUP HAKKINDA BİLGİLER

7.1. Fon kullanıcısının dahil olduğu grup hakkında özet bilgi, grup şirketlerinin faaliyet konuları, fon kullanıcısı ile olan ilişkileri ve fon kullanıcısının grup içindeki yeri:

Faizsiz bankacılığın dünyadaki öncülerinden Albaraka Bankacılık Grubu (ABG) katılım bankacılığı prensipleri çerçevesinde bireysel, kurumsal ve yatırım bankacılığı hizmetlerisunmaktadır. ABG'nin temel stratejik hedefi müşterek bir kurumsal değerler sistemi yaratarak "tek misyon, tek vizyon, tek kimlik" ile hizmet vermektir. Geniş bir coğrafyada iştirak ve temsilcilikleri bulunan ABG, 3 kıtada 17 ülkede, 12 banka, 2 temsilcilik ve 1 yatırım şirketi ile hizmet vermektedir.

ABG'nin Türkiye'nin yanı sıra Bahreyn, Cezayir, Güney Afrika, Lübnan, Mısır, Pakistan, Sudan, Suriye, Fas, Tunus, Ürdün'de grup bankaları, Suudi Arabistan'da yatırım şirketi, Irak'ta şubesi ve Endonezya ile Libya'da temsilcilik ofisleri bulunmaktadır 2020 Haziran sonu itibari ile Banka' nın toplam şube sayısı 700, toplam personel sayısı ise 12.526' dır. Haziran 2020 itibarıyla Albaraka Bankacılık Grubu'nun toplam aktif büyüklüğü 26.127 milyon ABD doları, özkaynak büyüklüğü ise 2.163 Milyon ABD doları seviyesindedir. Sürdürülebilir kârlılığıyla paydaş güvenini pekiştiren Grubun Haziran 2020 itibarıyla net kârı ise 90.375 milyon ABD doları olmuştur.

ABG hisseleri Bahreyn ve NASDAQ Dubai menkul kıymet borsalarında işlem görmektedir.

ABG, Standard & Poor's tarafından uzun vadeli BB+ ve kısa vadeli B kredi notu ile derecelendirilmiştir. Faaliyetlerini Al Baraka Sosyal Sorumluluk Programı çerçevesinde yürüten ABG, 2016 yılında bu faaliyetlerini bir adım öne taşıyarak, BM Global Compact imzalamıştır. ABG, 2019 faaliyet döneminde de Sürdürülebilirlik ve Sosyal Sorumluluk Raporu'nu yayınlamıştır. Bu rapor ile BM Global Compact çerçevesinde her yıl ilerleme bildirimini paydaşlarının dikkatine sunmaktadır.

ALBARAKA TÜRK KATILIM BANKASI A.Ş. Dr.Adnan Büyükdeniz Cad. No: 6 Ümraniye / İSTANBUL Tel: (0216) 666 01 01 Faks: (0216) 666 16 03 Büyük Mükellefler V.D.: 047 000 6702

BEREKET VARLIK KİRALAMA A.Ş. Sarıgazi Mah. Dr.Adnan Büyükdeniz Cad. No: 6 Ümraniye / İSTANBUL Ticaret Sicil No: 393570 Ümraniye Vergi Dairesi: 185 029 2416 www.bereketvarlik.com

OYAK YATIRIM MENKUL DEĞERLER A.Ş. Büyükdere Cad. No: 102 C Blok Levent / İSTANBUL Tel: (0212) 351 75 99 Faks: (0212) 351 75 98 Büyük Mükellefler V.D.: 649 003 9604 www.oyakyatirim.com.tr

Albaraka Türk'ün ödenmiş sermayesi 30 Haziran 2020 tarihi itibarıyla 1.350.000 TL'dir.

30 Haziran 2020 Tarihi İtibarıyla Banka Sermaye Dağılımı		
Ortaklık Yapısı	**Pay Tutarı (TL)**	**Oranı (%)**
Yabancı Ortaklık	**840.263**	**62,24**
Albaraka Bankacılık Grubu	489.961	36,29
Dallah Albaraka Holding	207.585	15,38
İslam Kalkınma Bankası	105.861	7,84
Diğer	36.856	2,73
Yerli Ortaklar	**39.421**	**2,92**
Halka Açık	**470.316**	**34,84**
Toplam	**1.350.000**	**100,00**

7.2. Fon kullanıcısının grup içerisindeki diğer bir şirketin ya da şirketlerin faaliyetlerinden önemli ölçüde etkilenmesi durumunda bu husus hakkında bilgi:

Fon kullanıcısının dâhil olduğu grup içerisindeki herhangi bir şirket ya da şirketlerin faaliyetlerinden dolayı, fon kullanıcısının önemli ölçüde etkilenmesi durumunun söz konusu olmayacağı düşünülmektedir.

8. FON KULLANICISINA İLİŞKİN EĞİLİM BİLGİLERİ

8.1. Bağımsız denetimden geçmiş son finansal tablo döneminden itibaren fon kullanıcısının finansal durumu ile faaliyetlerinde olumsuz bir değişiklik olmadığına ilişkin beyan:

Fon kullanıcısı Albaraka Türk Katılım Bankası A.Ş.'nin son finansal tablo tarihinden itibaren finansal durum ve faaliyetlerinde önemli olumsuz bir değişiklik olmadığını beyan edilmiştir.

8.2. Fon kullanıcısının beklentilerini önemli ölçüde etkileyebilecek eğilimler, belirsizlikler, talepler, taahhütler veya olaylar hakkında bilgiler:

2020 yılının başından bu yana Çin'de yayılmaya başlayan koronavirüs salgınında vaka sayısı dünya genelinde 20 milyon kişiye ulaşmıştır. Salgın etkisiyle karantina uygulayan ülkeler ekonomik açıdan ciddi sıkıntılar yaşamıştır. Haziran ayıyla birlikte faaliyetlerin yavaş yavaş başladığı ekonomilerde eskiye dönmek bu aşamada mümkün olmasa da global büyümenin "V" şeklinde olacağı beklentileri ağırlık kazanmıştır. PMI değerlerinde Türkiye'nin 57'ye, AB'nin 51'e, ABD'nin 51'e, Çin'in 53'e ulaşması "V" şeklinde bir toparlanma olacağı beklentisini kuvvetlendirmektedir. Karantina dönemlerinde var olan belirsizliğin azalmasının piyasalara olan güveni ve risk iştahını arttırdığı düşünülmektedir. Dünya genelinde riskli yatırım aracı olarak görülen borsaların yılbaşı seviyelerine döndüğü, bazılarının yılbaşı seviyelerini de aştığı görülmektedir. Piyasalarda ikinci dalga beklentisi, riski artıran bir gelişme olarak öne çıkarken olası bir ikinci dalgada ekonomik büyüme tahminlerinin daha da düşeceği ifade edilmektedir. Özellikle Avrupa'da ikinci dalganın başladığına yönelik belirtiler riskleri arttırmaktadır. ABD, Çin, Rusya, Türkiye'nin aşı çalışmalarının yanı sıra Rusya Devlet Başkanı Putin'in aşı bulduklarına yönelik açıklamasının netlik kazanmasa da piyasalara bir miktar güven aşıladığı görülmektedir.

Salgının başından bu yana merkez bankaları tarafından para politikaları tarafında, hükümetler tarafından mali politikalarda önlemler alınmış ve hamleler yapılmıştır. İktisadi faaliyeti desteklemek amacıyla faizler düşürülmüş ve bilançolarda genişleyici adımlar atılmıştır. Ancak belirsizliğin azalması ve ekonominin faaliyete başlamasıyla FED ve AMB tarafından bilanço genişlemelerine ara verilmiştir. Hükümetlerin de mali politikalara önem vermesiyle piyasalardaki güvenin arttığı düşünülmektedir. Ekonomik ve finansal destekler tansiyonu düşüren bir durum olarak ortaya çıksa da salgının büyümesinin yavaşlamasının asıl belirsizliği düşüren etken olduğu değerlendirilmektedir. Borsalar hareketlenirken portföy yatırımları ve yükselen piyasalara yönelik sermaye akışında da bir artış gözlenmektedir. Öte yandan reel sektör tarafında da sanayi üretimi, kapasite kullanım oranı ve PMI gibi endekslerde Temmuz ayında ciddi yükseliş görülmektedir. Özellikle PMI verilerinde 50 sınırını aşıp büyüme bölgesine geçen birçok ülkenin olduğu görülmüştür. Ancak olumsuz havanın tam olarak dağılmasının koronavirüsün tamamen kontrol altına alınmasıyla yahut bir aşının bulunmasıyla mümkün olacağı düşünülmektedir. Bu minvalde Rusya'nın aşıyı bulduğuna yönelik haber akışı her ne kadar netlik kazanmasa da piyasalarda tansiyonun düşmesine ve borsaların yükselmesine yol açmıştır.

Yurtiçinde ise yurtdışına benzer şekilde öne çıkan en önemli belirsizliğin virüsün ne kadar süre daha yayılmaya devam edeceği konusunun olacağı düşünülmektedir. 1 Haziran'daki normalleşmeyle birlikte toparlanma sürecine girildiği görülmekle birlikte, bu durum öncü göstergelere de yansımıştır. TCMB tarafından yayınlanan verilere göre Reel kesim güven endeksi Temmuz ayında 100 seviyesine gelmekte, kapasite kullanım oranında ise yüzde 70'i aşan bir rakam görülmektedir. Ancak salgının sonuçlarından olan maliyetlerin yükselmesinin enflasyonu olumsuz yönde etkilediği düşünülmektedir. Haziran ayında enflasyonda yaşanan artış nedeniyle, TCMB'nin faiz indirimi için manevra alanının daraldığı düşünülmekte olup, Temmuz ayıyla birlikte enflasyonun düşüş trendine gireceği beklense de salgın öncesi tahminlerden birkaç puan yüksek bir enflasyon rakamı beklenmektedir. Salgının kısa vadede kontrol altına alınması durumunda Türkiye ekonomisinin hızlı toparlanma sürecine girmesi beklenmekle birlikte, ikinci dalganın gerçekleşmesi ihtimalinin doğması durumunda ekonominin büyük yük altına gireceği düşünülmektedir.

9. FON KULLANICISININ KÂR TAHMİNLERİ VE BEKLENTİLERİ

9.1. Fon kullanıcısının kar beklentileri ile içinde bulunulan ya da takip eden hesap dönemlerine ilişkin kar tahminleri:

Yoktur.

9.2. Fon kullanıcısının kar tahminleri ve beklentilerine esas teşkil eden varsayımlar:

Yoktur.

9.3. Kar tahmin ve beklentilerine ilişkin bağımsız güvence raporu:

Yoktur.

9.4. Kâr tahmini veya beklentilerinin, geçmiş finansal bilgilerle karşılaştırılabilecek şekilde hazırlandığına ilişkin açıklama:

Yoktur.10. FON KULLANICISI VE İHRAÇÇININ İDARİ YAPILARI, YÖNETİM ORGANLARI VE ÜST DÜZEY YÖNETİCİLERİ

10.1. Fon kullanıcısı ve ihraççının genel organizasyon şeması:

ALBARAKA TÜRK KATILIM BANKASI A.Ş. Tel: (0216) 666 01 01 Faks: (0216) 666 16 06 Büyük Mükellefler V.D.: 047 000 8702

BEREKET VARLIK KİRALAMA A.Ş. www.bereketvarlik.com

OYAK YATIRIM MENKUL DEĞERLER A.Ş. www.oyakyatirim.com.tr

ALBARAKA TÜRK KATILIM BANKASI A.Ş. ORGANİZASYON ŞEMASI (27.07.2020)

alBaraka

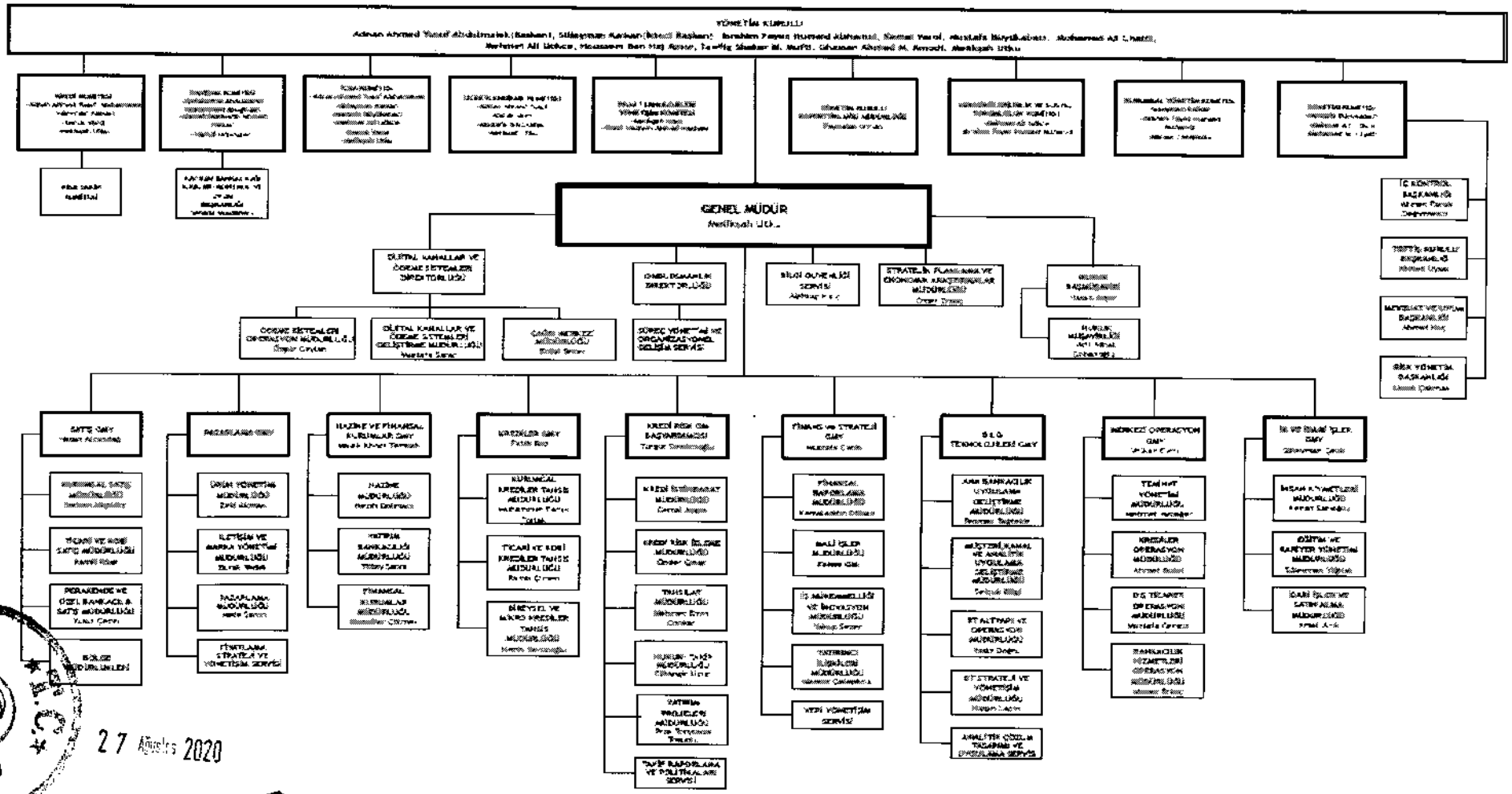

27 Ağustos 2020

ALBARAKA TÜRK KATILIM BANKASI A.Ş.
Dr.Adnan Büyükdede Cad. No:14
34394 Levent / İSTANBUL
Tel: (0216) 666 01 01 Faks: (0216) 666 16 03
Büyük Mükelleflar V.D.: 047 000 8702

BEREKET VARLIK KİRALAMA A.Ş.
Sarıyer / İSTANBUL
www.bereketvarlik.com

PYAK YATIRIM MENKUL KIYMETLERİ A.Ş.

10.2. İdari yapı:

10.2.1. Fon kullanıcısının ve ihraççının yönetim kurulu üyeleri hakkında bilgi:

Adı Soyadı	Görevi	Son 5 Yılda Fon kullanıcısında/ İhraççıda Üstlendiği Görevler	Görev Süresi / Kalan Görev Süresi	Sermaye Payı	
				(TL)	(%)
Adnan Ahmed Yusuf ABDULMALEK	Yönetim Kurulu Başkanı	Kredi Komitesi (Başkan) (Devam Ediyor) Ücretlendirme Komitesi (Başkan) (Devam Ediyor) İcra Komitesi (Başkan) (Devam Ediyor)	3 Yıl / 3 Yıl	**3.34**	**0,00000000 247407**
İbrahim Fayez Humaid ALSHAMSI	Üye	Denetim Komitesi (Gözlemci) (Sona Erdi) Kurumsal Yönetim Komitesi (Üye) (Devam Ediyor) Sürdürülebilirlik Komitesi (Üye) (Sona Erdi)	3 Yıl / 3 Yıl	**3.34**	**0,00000000 247407**
Prof. Dr. Kemal VAROL	Üye	Kredi Komitesi (Üye) (Devam Ediyor) İcra Komitesi (Üye) (Devam Ediyor.) Kurumsal Yönetim Komitesi (Üye) (Sona Erdi)	3 Yıl / 3 Yıl	**YOK**	**YOK**
Mustafa BÜYÜKABACI	Üye	Denetim Komitesi (Başkan) (Devam Ediyor.) Sürdürülebilirlik Komitesi (Üye) (Sona Erdi .) Ücretlendirme Komitesi (Üye) (Devam Ediyor.) İcra Komitesi (Devam Ediyor)	3 Yıl / 3 Yıl	**YOK**	**YOK**

27 Ağustos 2020

T.C. SERMAYE PİYASASI KURULU 1923 İZAHNAME

ALBARAKA TÜRK KATILIM BANKASI A.Ş.

BEREKET VARLIK KİRALAMA A.Ş.

OYAK YATIRIM MENKUL DEĞERLER A.Ş.

Süleyman KALKAN	İkinci Başkan Bağımsız Üye	Denetim Komitesi (Üye) (Sona erdi.) Kredi Komitesi (Üye) (Devam Ediyor) İcra Komitesi (II. Başkan) (Devam Ediyor) Kurumsal Yönetim Komitesi (Başkan)(Devam Ediyor)	3 Yıl / 3 Yıl	**YOK**	**YOK**
Mehmet Ali GÖKCE	Bağımsız Üye	Sürdürülebilirlik Komitesi (Üye) (Devam Ediyor.) Denetim Komitesi (Üye) (Devam Ediyor İcra Komitesi (Devam Ediyor.)			
Mohamed Ali CHATTI	Bağımsız Üye	Kredi Komitesi (Yedek Üye) (Devam Ediyor.) Denetim Komitesi (Üye) (Devam Ediyor	3 Yıl / 3 Yıl	**YOK**	**YOK**
Houssem BEN HAJ AMOR	Üye	-	3 Yıl / 3 Yıl	**YOK**	**YOK**
Ghassan Ahmed M. AMODI	Bağımsız Üye	-	3 Yıl / 3 Yıl	**YOK**	**YOK**
Tawfig Shaker M. MUFTI	Üye	-	3 Yıl / 3 Yıl	**YOK**	**YOK**

T.C. Ticaret Sicili Memurluğu

27 Ağustos 2020

ALBARAKA TÜRK KATILIM BANKASI A.Ş.

BEREKET VARLIK KİRALAMA A.Ş.

Melikşah UTKU	Üye/Genel Müdür	Kredi Komitesi (Üye) (Devam Ediyor.) Ücretlendirme Komitesi (Üye) (Devam Ediyor.) İcra Komitesi (Üye) (Devam Ediyor.) BT Yönetişim Komitesi (Başkan) (Devam Ediyor.) Denetim Komitesi (Gözlemci) (Sona Erdi) Sürdürülebilirlik ve Sosyal Sorumluluk Komitesi (Üye) (Sona Erdi) Kurumsal Yönetim Komitesi (Gözlemci) (Sona Erdi) BT Yönetişim Komitesi (Üye) (Devam Ediyor) Bereket Varlık Kiralama A.Ş. Yönetim Kurulu Başkanı (Devam Ediyor.)	Genel Müdürlük görevinden ötürü Yönetim Kurulu doğal üyesidir.	**YOK**	**YOK**

10.2.2. Yönetimde söz sahibi olan personel hakkında bilgi*:

Adı Soyadı	Görevi	Son 5 Yılda Fon kullanıcısında/İhraççıda Üstlendiği Görevler
Melikşah UTKU	Yönetim Kurulu Üyesi / Genel Müdür	**Albaraka Türk Katılım Bankası A.Ş. Yönetim Kurulu Üyesi** **Bereket Varlık Kiralama A.Ş. Yönetim Kurulu Başkanı**
Turgut SİMİTCİOĞLU	Kredi Risklerinden Sorumlu Genel Müdür Baş Yardımcısı	**Üst Yönetim**
Mustafa ÇETİN	Finans ve Stratejiden Sorumlu Genel Müdür Yardımcısı	**Üst Yönetim**
Hasan ALTUNDAĞ	Satıştan Sorumlu Genel Müdür Yardımcısı	**Üst Yönetim**
Malek Khodr TEMSAH	Hazine ve Finansal Kurumlardan Sorumlu Genel Müdür Yardımcısı	**Üst Yönetim**
Fatih BOZ	Kredilerden Sorumlu Genel Müdür Yardımcısı	**Üst Yönetim**

ALBARAKA TÜRK KATILIM BANKASI A.Ş.

BEREKET VARLIK KİRALAMA A.Ş.

OYAK YATIRIM MENKUL DEĞERLER A.Ş.

Volkan EVCİL	Merkezi Operasyonlardan sorumlu Genel Müdür Yardımcısı	**Üst Yönetim**
Süleyman ÇELİK	İnsan Kıymetleri ve İdari İşlerden Sorumlu Genel Müdür Yardımcısı	**Üst Yönetim**

*Mehmet Fatih Yorulmaz' ın Pazarlamadan Sorumlu Genel Müdür Yardımcısı olarak atanması için BDDK' ya başvuru yapılmış olup, süreç henüz neticelenmemiştir.

10.3. Son 5 yılda, fon kullanıcısı ve ihraççının yönetim kurulu üyeleri ile yönetimde yetkili olan personelden alınan, ilgili kişiler hakkında sermaye piyasası mevzuatı, 5411 sayılı Bankacılık Kanunu ve/veya Türk Ceza Kanununun 53'üncü maddesinde belirtilen süreler geçmiş olsa bile; kasten işlenen bir suçtan dolayı beş yıl veya daha fazla süreyle hapis cezasına ya da zimmet, irtikâp, rüşvet, hırsızlık, dolandırıcılık, sahtecilik, güveni kötüye kullanma, hileli iflas, ihaleye fesat karıştırma, verileri yok etme veya değiştirme, banka veya kredi kartlarının kötüye kullanılması, kaçakçılık, vergi kaçakçılığı veya haksız mal edinme suçlarından dolayı alınmış cezai kovuşturma ve/veya hükümlülüğünün ve ortaklık işleri ile ilgili olarak taraf olunan dava konusu hukuki uyuşmazlık ve/veya kesinleşmiş hüküm bulunup bulunmadığına dair bilgi:

Yoktur.

10.4. Yönetim kurulu üyeleri ile yönetimde söz sahibi personelin fon kullanıcısına/ihraççıya karşı görevleri ile şahsi çıkarları veya diğer görevleri arasında bulunan olası çıkar çatışmaları hakkında bilgi:

Yoktur.

11. FON KULLANICISININ YÖNETİM KURULU UYGULAMALARI

11.1. Fon kullanıcısının denetimden sorumlu komite üyeleri ile diğer komite üyelerinin adı, soyadı ve bu komitelerin görev tanımları:

KREDİ KOMİTESİ

Komite, Yönetim Kurulu'na ait olan kredi açma yetkisini Bankacılık Düzenleme ve Denetleme Kurulu'nun belirlediği usul/esaslar çerçevesinde ve kendisine devredilen sınırlar dâhilinde kredi kararlarının neticelendirilmesi ile görevlidir.
Bu çerçevede,
» Şubelerin, şube yetkisindeki genel limitlerini ve kullandırım koşullarını belirlemek,
» Şubelerin kendi yetkilerinin üzerinde kalan firma limit tahsis ve artırım taleplerini değerlendirmek ve neticelendirmek;
» Düşürülmesi veya iptal edilmesi gereken limitleri karara bağlamak, » Banka'nın genel kredi politikalarını gözetmek;
» Kredi kullandırma şekil ve şartlarını belirlemek;
» Bir firmaya tahsis edilen bir limitin başka bir limite münakale edilmesi kararını vermek.

Komite Üyeleri:

1.	Adnan Ahmed Yusuf ABDULMALEK	**Başkan**
2.	Süleyman KALKAN	Üye
3.	Kemal VAROL	Üye
4.	Melikşah UTKU	Üye
5.	Mohamed Ali CHATTI	Yedek Üye

DENETİM KOMİTESİ

Denetim Komitesi, Yönetim Kurulu adına Banka'nın iç sistemlerinin etkinliğini ve yeterliliğini, bu sistemler ile muhasebe ve raporlama sistemlerinin Bankacılık Kanunu ve ilgili düzenlemeler çerçevesinde işleyişini ve üretilen bilgilerin bütünlüğünü gözetmek, bağımsız denetim kuruluşları ile derecelendirme, değerleme ve destek hizmeti kuruluşlarının Yönetim Kurulu tarafından seçilmesinde gerekli ön değerlendirmeleri yapmak, Yönetim Kurulu tarafından seçilen ve sözleşme imzalanan bu kuruluşların faaliyetlerini düzenli olarak izlemek, Bankacılık Kanunu'na istinaden yürürlüğe giren düzenlemeler uyarınca konsolidasyona tâbi ortaklıkların iç denetim faaliyetlerinin konsolide olarak sürdürülmesini ve eşgüdümünü sağlamakla görevli ve sorumludur.

Komite Üyeleri

1.	Mustafa BÜYÜKABACI	**Başkan**
2.	Mohamed Ali CHATTI	Üye
3.	Mehmet Ali GÖKCE	Üye

KURUMSAL YÖNETİM KOMİTESİ

Banka'da Kurumsal Yönetim İlkeleri'nin uygulanıp uygulanmadığını, uygulanmıyor ise gerekçesini ve bu prensiplere tam olarak uymama dolayısıyla meydana gelen çıkar çatışmalarını tespit etmek ve Yönetim Kurulu'na uygulamaları iyileştirici önerilerde bulunmak,

» Finansal Kurumlar ve Yatırımcı İlişkileri Müdürlüğü'nün çalışmalarını gözetmek,

» Yönetim Kurulu ve idari sorumluluğu bulunan yöneticilik pozisyonları için uygun adayların saptanması, değerlendirilmesi ve eğitilmesi konularında şeffaf bir sistemin oluşturulması ve bu hususta politika ve stratejiler belirlenmesi konularında çalışmalar yapmak,

» Yönetim Kurulu'nun yapısı ve verimliliği hakkında düzenli değerlendirmeler yapmak ve bu konularda yapılabilecek değişikliklere ilişkin tavsiyelerini yönetim kuruluna sunmak,

» Yönetim Kurulu Üyeleri'nin ve yöneticilerin performans değerlendirmesi, kariyer planlaması ve ödüllendirilmesi konusundaki yaklaşım ilke ve uygulamaları belirlemek ve gözetimini yapmak.

Komite Üyeleri

1.	Süleyman KALKAN	**Başkan**
2.	Ibrahim Fayez Humaid ALSHAMSI	Üye
3.	3.Mansur ÇELEPKOLU	Üye

T.C. 27 Ağustos 2020 1923 SERMAYE PİYASASI KURULU
ALBARAKA TÜRK KATILIM BANKASI A.Ş.
BEREKET VARLIK KİRALAMA A.Ş.
OYAK YATIRIM MENKUL DEĞERLER A.Ş.

ÜCRETLENDİRME KOMİTESİ

Bu Komite'nin görevi, Yönetim Kurulu, üst düzey yönetim, Banka çalışanları ve ortaklarının menfaat ve hakları arasında dengeli bir dağılımı tesis etmek ve Banka'nın Yönetim Kurulu Üyeleri, üst düzey yönetim ve Banka çalışanlarının Banka'nın değer sağlama sürecine katkıları çerçevesinde ücretlere ilişkin öneri ve stratejiler geliştirmektir.

Komite Üyeleri

1. Adnan Ahmed Yusuf ABDULMALEK — **Başkan**
2. Mustafa BÜYÜKABACI — Üye
3. Melikşah UTKU — Üye

SÜRDÜRÜLEBİLİRLİK VE SOSYAL SORUMLULUK KOMİTESİ

Bu Komite'nin görevi: Kurumsal Sürdürülebilirlik farkındalığının kurum içinde içselleştirilmesini sağlamak, sürdürülebilir bankacılık hedefini somut bir biçimde ortaya koymak ve uzun vadeli değerler oluşturmak amacıyla ekonomik, çevresel ve sosyal faktörlerin kurumsal yönetim ilkeleri ile birlikte Banka faaliyetlerinde ve karar mekanizmalarında dikkate alınmasına öncelik vermektir.
Komite'nin diğer görevleri ise:
» Çevreyi koruma bilincini Banka'nın tüm kademelerinde öncelik haline getirir; gerekli etik kuralları oluşturur, tüm bu faktörlerle bağlantılı risklerin etkin bir biçimde yönetilmesini sağlamak;
» Banka'nın vizyon ve misyonu ile uyumlu kurum kimliğini ve anlayışını tüm topluma, paydaşlara ve iş ortaklarına anlatabilecek Sürdürülebilirlik ve Sosyal Sorumluluk projelerinin hayata geçirilmesi için Sürdürülebilirlik, Sosyal Sorumluluk ve İletişim İcra Komitesi'ne yönlendirmelerde bulunmak;
» Sürdürülebilirlik ve Sosyal Sorumluluk alanında dünyadaki en iyi uygulamaları takip ederek, Banka'nın temel değerleri ve etik ilkeleriyle örtüşen projelerin hayata geçirilmesini sağlamak;
» Banka faaliyetlerinin topluma olan etkilerini değerlendirir. Banka faaliyetlerinin toplum üzerindeki etkileri ile bu çerçevede alınan önlemleri denetlemek;
» Sürdürülebilirlik, Sosyal Sorumluluk ve İletişim İcra Komitesi'nin rapor ettiği konuları görüşerek, sonuçlandırılması için gerekli kararları vermek;
» Sürdürülebilirlik ve Sosyal Sorumluluk alanında Albaraka Banking Group'un ilgili komitesi ile koordineli olarak çalışmaktır.

Komite Üyeleri

1. Mehmet Ali GÖKCE — Başkan
2. Ibrahim Fayez Humaid ALSHAMSI — Üye

İCRA KOMİTESİ

Bu Komite'nin görevi: Yönetim Kurulu'nun uzun vadeli stratejik planlama, politika ve k planları, bankacılık hizmetleri gibi genel konulara ilişkin olarak vereceği kararlara esas olmak üzere incelemeler yapmak, öneriler hazırlamak, Banka'nın mevcut finans, yatırım, gelir ve gider politikası ve prosedürleri, yıllık bütçesi hakkında herhangi bir değişiklik ya

ALBARAKA TÜRK KATILIM BANKASI A.Ş. Dr.Adnan Büyükdeniz Cad. No: 6 34768 Ümraniye / İSTANBUL Tel: (0216) 666 01 01 Faks: (0216) 666 16 03 Büyük Mükelleflerden V.D.: 047 000 8702

BEREKET VARLIK KİRALAMA A.Ş. Saray Mah. Dr. Adnan Büyükdeniz Cad. No: 6 Ümraniye / İSTANBUL Ticaret Sicil No: 353670 Albaraka Vergi Dairesi: 155 028 2416 www.berketvarlik.com

OYAK YATIRIM MENKUL DEĞERLER A.Ş. Tel: (0216) 561 [illegible] Faks: (0216) 649 [illegible] www.oyakyatirim.com.tr

T.C. SERMAYE PİYASASI KURULU 1923 27 Ağustos 2020

da sapmayı tespit etmektir. Bunun yanında, Banka faaliyetlerini etkileyebilecek konular ile Yönetim Kurulu toplantılarından önce ortaya çıkabilecek başka konularda, çalışmaları gözden geçirmek, öneride bulunmakta görev alanı kapsamında yer almaktadır.

Komite Üyeleri

1.	Adnan Ahmed Yusuf ABDULMALEK	**Başkan**
2.	Süleyman KALKAN	II. Başkan
3.	Kemal VAROL	Üye
4.	Mustafa BÜYÜKABACI	Üye
5.	Mehmet Ali GÖKCE	Üye
6.	Melikşah UTKU	Üye

BT YÖNETİŞİM KOMİTESİ

Komite 24.12.2018 tarihinde kurulmuştur.

Komite Üyeleri

1. Melikşah UTKU	Başkan
2. Hood Hashem Ahmed HASHEM	Teknik Üye

Komitenin Görev ve Sorumlulukları

Komitenin görev ve sorumlulukları aşağıda sayılanlardır:

- BT kaynaklarına ilişkin bütçeyi, BT girişimlerini ve projelerini Banka'nın stratejik hedefleri çerçevesinde değerlendirmek, izlemek ve gözden geçirmek,
- Banka'nın stratejik hedeflerine ulaşılması ile BT proje ve yatırımlarından beklenen faydaların en üst düzeye çıkarılması için BT strateji hedeflerini ve kurulması planlanan organizasyonel yapıları (özellikle Banka Üst Yönetim'i seviyesinde faaliyet gösteren BT Komitelerinin yapıları) değerlendirmek, izlemek ve gözden geçirmek,
- BT kaynaklarının ve projelerinin yönetimi, düzenlenmesi ve kontrolüne ilişkin sistemleri en iyi uluslararası uygulamalar (özellikle "Control Objectives for Information and Related Technology" COBIT) çerçevesinde değerlendirmek, izlemek ve gözden geçirmek,
- Bilgi teknolojilerine ilişkin kurumsal hedefleri ve bu hedeflere ilişkin teknolojileri gözden geçirmek, izlemek, onaylamak ve söz konusu hedeflere ulaşılmasını sağlamak,
- Aşağıda sayılanların takibi için BT yönetişim süreçlerine ilişkin sorumluluk matrisini (Yükümlü, Sorumlu, Danışılan, Bilgilendirilmiş Tablosu) değerlendirmek ve gözden geçirmek;
  - » Öncelikli yükümlü kişi, kurum/lar veya taraflar (Yükümlü),
  - » Nihai olarak Sorumlu (Sorumlu),
  - » Danışılanları,
  - » Bu bağlamda "COBIT 5 Etkinleştirme Süreçleri" standardı tarafından yönlendirilen tüm süreçler hakkında (Bilgilendirilmiş) kimseler,
- Banka'nın genel risk yönetim plan ve programı ile entegre bulunan bir BT Risk Yönetimi plan ve programının oluşturulmasını sağlamak,
- BT süreçlerinin, kaynaklarının, girişim ve projelerinin uygunluğunu ve bunların Bankanın iş gerekliliklerine cevap verip vermediği hususlarını takip etmek,

- İç ve dış BT denetim raporlarını değerlendirmek, Banka'nın bu raporlar ile tespit edilen bulgular hakkında gerekli aksiyonların alınmasını temin etmek.
- Bu başlık altında belirtilen hususlara ilişkin Yönetim Kurulu'na raporlar sunmak ve bu hususlardan Türk Ticaret Kanununun 375. maddesi ve Banka iç mevzuatı gereği Yönetim Kurulu kararını gerektiren konuları Yönetim Kurulu'nun onayına sunmak.
- Komite, Banka Üst Yönetimi'nden, komitenin görev ve sorumluluk alanlarına giren konularda olmak kaydıyla her türlü bilgi ve belgeyi talep edebilir.

DANIŞMA KOMİTESİ

Komite, Albaraka Türk Katılım Bankası A.Ş.'nin faaliyetlerinin faizsiz bankacılık ilkelerine uygunluğunu kontrol etmek amacıyla kurulmuştur. Bu çerçevede komitenin görevleri;

- Faizsiz bankacılık ilkeleri ile ilgili olarak Komiteye yöneltilen soruları cevaplamak ve alternatif çözümler sunmak.
- Faizsiz bankacılık alanında dünyadaki gelişmeleri takip etmek.
- Bankanın ve konsolidasyona tabi ortaklıklarının faaliyetlerini faizsiz bankacılık ilkeleri açısından belli bir sistem içerisinde izlemek, incelemek.
- Banka'nın ve konsolidasyona tabi ortaklıklarının faaliyetlerini faizsiz bankacılık ilkelerine uygunluğunun denetlenmesine yönelik olarak denetim birimi ile koordineli çalışmalar yapmak.
- Komitenin faaliyetleri ve yıl içinde Komiteye yöneltilen sorular ve Komite çalışma ve kararları hakkında özet bir rapor hazırlayıp Yönetim Kuruluna sunmak.
- Bankanın tüm aktivitelerini incelemek ve faizsiz bankacılık denetim el kitabını yazılı hale getirmek ve Yönetim Kurulu tarafından onaylanmasını sağlamak.
- Kontrolörün Başkan'a sunduğu raporda Başkan'ın Komitede incelenmesine karar verdiği hususları görüşerek, konu ile ilgili olarak Genel Müdürlüğü bilgilendirmek.
- Banka tarafından kullanılan ana sözleşmede, düzenlemelerde, formlarda ve politikalarda faizsiz bankacılık ilkelerine uygunluk beklentilerini ve ayrıca yapılan düzenlemeleri onaylamak.
- Bankanın üçüncü kişilerle olan işlemlerindeki standart anlaşma ve sözleşmelerini faizsiz bankacılık ilkelerine uygunluğu yönüyle onaylamak ve gerektiğinde bahsi geçen formların geliştirilmesi ve iyileştirilmesi çalışmalarında yer almak.
- Bankanın ve konsolidasyona tabi ortaklıklarının mevcut ve yeni ürünleri konusunda faizsiz bankacılık uygunluk şartlarını belirlemek ve bu konuda hazırlanacak olan dokümantasyon (sözleşme, form, prosedür, komite, işleyiş, yöntem vb.) hakkında görüş belirtmek.
- Komiteye başvuru yapılan işlemler hakkında oluşturulan görüşünü Genel Müdürlüğe bildirmek.
- Banka operasyonlarını takip etmek ve makul zamanlarda faizsiz bankacılık perspektifine göre Bankanın iş aktivitelerini Banka yönetimi ile koordineli olarak gözden geçirmek.

27 Ağustos 2020
T.C.
ALBARAKA TÜRK KATILIM BANKASI A.Ş.
BEREKET VARLIK KİRALAMA A.Ş.
ÖYAK YATIRIM MENKUL DEĞERLER A.Ş.

- Faizsiz bankacılık prensipleri ile uyuşmayan finansal işlem problemleri için olası faizsiz bankacılık çözümlerini sağlamak ve önermek, faizsiz bankacılık kuralları ile uyuşmayan ürünler için Banka yönetimi ile ortaklaşa alternatif ürünler aramak.
- Faizsiz bankacılık işlemlerinin uygulamasında çalışan personele faizsiz bankacılık kural ve prensiplerine uyumlarında rehberlik etmek.
- Danışma Komitesi tarafından yayınlanan kararlara ve yönergelere uyum derecesini gösteren yıllık faizsiz bankacılık raporunu hazırlayarak Yönetim Kuruluna sunmak.
- Yıllık faaliyet bütçesini hazırlayarak Yönetim Kuruluna onaylatmak.
- Faizli kazançlardan korunmayı ve sakınılamayan faizli kazançların hayır amaçlı dağıtılmasını sağlamak.
- Çalışanlara ve katılım hesabı sahiplerine yönelik faizsiz bankacılık ilkeleri ile ilgili periyodik pratik bilgiler yayınlamak.
- Aldığı kararları içeren periyodik raporları TKBB Danışma Kurulu'na sunmak.

Komite Üyeleri:

1.	Abdulsattar Abdulkarim Mohammed ABUGHUDDAH	**Başkan**
2.	Ahmed Mohieldin Ahmed HASSAN	Üye
3.	Hamdi DÖNDÜREN	Üye

11.2. Fon kullanıcısının Kurulun kurumsal yönetim ilkeleri karşısındaki durumunun değerlendirilmesi hakkında açıklama:

Fon kullanıcısı Albaraka Türk Katılım Bankası A.Ş.

- Ortakların, akıllı telefon ve tabletlerde bilgi almasını ve haklarını kullanmasını kolaylaştıracak "Yatırımcı İlişkileri Uygulaması" hizmete koyarak, pay sahiplerinin bilgilendirilmesi hususunda teknolojik gelişmelerden faydalanmıştır;
- Yönetim Kurulu Sekretaryası ayrı bir bölüm haline getirilerek Yönetim Kuruluna sağlanan destek hizmetinin kalitesi yükseltmiştir;
- Yönetim Kuruluna yeni üyeler seçilerek, Kurul'un etkinliğinin ve kalitesinin yükseltilmesi sağlanmıştır.

12. FON KULLANICISI VE İHRAÇÇININ ANA PAY SAHİPLERİ

12.1. Son genel kurul toplantısı ve son durum itibarıyla sermayedeki veya toplam oy hakkı içindeki payları doğrudan veya dolaylı olarak %5 ve fazlası olan gerçek ve tüzel kişiler ayrı olarak gösterilmek kaydıyla fon kullanıcısının ve ihraççının ortaklık yapısı:

27 Ağustos 2020

ALBARAKA TÜRK KATILIM BANKASI A.Ş.

BEREKET VARLIK KİRALAMA A.Ş.

DOYAK YATIRIM

Fon kullanıcısına ait bilgiler;

Tablo:1 Doğrudan Pay Sahipliğine İlişkin Bilgi		
Sermaye Payı / Oy Hakkı (30.06.2020)		
Ortağın; Ticaret Unvanı/ Adı Soyadı	**(TL)**	**(%)**
Albaraka Banking Group	489.961.269	36,29
Dallah Al Baraka Holding	207.585.000	15,38
İslam Kalkınma Bankası	105.860.668	7,84
Yerli Ortaklar	84.641.562	6,27
Halka Açık	426.754.650	31,61
Diğer	35.196.851	2,61
Toplam	**1.350.000.000**	**100,00**

Tablo:2 Dolaylı Pay Sahipliğine İlişkin Bilgi		
30.06.2020		
Ortağın;	**Sermaye Payı/ Oy Hakkı**	
Ticaret Unvanı/ Adı Soyadı	**(TL)**	**(%)**
Saleh Abdullah Kamel*	147.527.338	10,93
Dallah AlBaraka Holding Company E.C.**	120.726.457	8,94
AlTawfeek Company For Investment Funds	94.660.517	7,01
Abdulla AbdulAziz AlRajihi	34.444.277	2,55
Diğer	92.602.680	6,86
Toplam	**489.961.269**	**36,29**

*Saleh Abdullah Kamel 19.05.2020 tarihinde vefat etmiş olup, Albaraka Banking Group tarafından hisselerin mirasçılara taksim sürecinin henüz tamamlanmadığına ilişkin bilgi verilmiştir.

**Dallah AlBaraka Holding Company E.C. ayrıca şirket sermayesinin %15,38'ine karşılık gelen doğrudan paya sahiptir.

ALBARAKA TÜRK KATILIM BANKASI A.Ş. Dr.Adnan Büyükdeniz Sok. No: 6 Tel: (0216) 666 16 00 Büyük Mükellefler V.D.: 047 000 8702

BEREKET VARLIK KİRALAMA A.Ş.

OYAK YATIRIM MENKUL KIYMETLER A.Ş. F2 C Blok İstanbul (0212) 351 05 99 649 005 5604 www.oyakyatirim.com.tr

27 Ağustos 2020

İhraççı için bilgiler;

Bağlı Ortaklıklar ve İştirakler		
Ticaret Unvanı	**Sermayesi (TL)**	**Sahip Olunan Sermaye Oranı (%)**
Bereket Varlık Kiralama A.Ş.*	400.000	100 %

*Bereket Varlık Kiralama A.Ş'nin sermayesinin 50.000 TL'ye indirilmesine ilişkin Sermaye Piyasası Kurulu'ndan izin alınmış olup tescil işlemi henüz gerçekleştirilmemiştir.

12.2. Fon kullanıcısının ve ihraççının sermayesindeki veya toplam oy hakkı içindeki payları %5 ve fazlası olan gerçek kişi ortakların birbiriyle akrabalık ilişkileri:

Yoktur.

12.3. Fon kullanıcısı ve ihraççının sermayesini temsil eden paylar hakkında bilgi:

Fon kullanıcısı için;

Grubu	Nama/ Hamiline Olduğu	İmtiyazların türü (Kimin sahip olduğu)	Bir Payın Nominal Değeri (TL)	Toplam (TL)	Sermayeye Oranı (%)
Yoktur	Nama	Yoktur	1 TL	1.350.000.000 TL	%100

İhraççı için;

Grubu	Nama/ Hamiline Olduğu	İmtiyazların türü (Kimin sahip olduğu)	Bir Payın Nominal Değeri (TL)	Toplam (TL)	Sermayeye Oranı (%)
Yoktur	Nama	Yoktur	1 TL	400.000 TL	%100

12.4. Fon kullanıcısı ve ihraççının yönetim hakimiyetine sahip olanların adı, soyadı, ticaret unvanı, yönetim hakimiyetinin kaynağı ve bu gücün kötüye kullanılmasını engellemek için alınan tedbirler:

Fon kullanıcısının payları arasında imtiyazlı pay bulunmayıp, %50'den fazla paya sahip olmak suretiyle Banka'nın yönetim hakimiyetini tek başına elinde bulunduran bir ortak bulunmamaktadır.

Fon kullanıcısı Yönetim Kurulu Başkanı Adnan Ahmed Yusuf ABDULMALEK'tir. Yönetim Kurulu Başkanı'nın BDDK düzenlemeleri kapsamında icrai görevi bulunmamaktadır. Yönetim kurulu üyelerinin sayısı, seçimi, görev süresi, görev süresi, görev dağılımı gibi hakimiyeti belirleyici yetki ve sorumluluklar, fon kullanıcısının ana sözleşmesinde yer alan ikinci Bölüm birinci kısmındaki esaslar dâhilinde genel kurul tarafından verilmektedir.

Yönetim Kurulu üyeleri ana sözleşmenin 16. maddesi uyarınca en çok üç yıl için seçilirler. Görev süresi biten yönetim kurulu üyeleri yeniden seçilebilir. Banka genel müdürü; yokluğunda vekili Yönetim Kurulunun doğal üyesidir. 29 Mart 2013 tarihinden yapılan Bankamız olağan Genel Kurul sonrası "Yönetim Kurulu Üyelerinin Sayısı ve Nitelikleri" başlıklı 14.maddenin tadili ile yönetim kurulu üye sayısı en az 5 en çok 13 üyeden oluşacağı belirlemiştir. 3 Ocak 2014 tarihinde Resmi Gazete'de yayımlanarak yürürlüğe giren II-17.1 sayılı "Kurumsal Yönetim Tebliği" ile bağımsız yönetim kurulu üye sayısı üçten az olmamak kaydıyla bankaların ihtiyarında olduğu, bankaların yönetim kurulu yapılanmaları içerisinde denetim komitesi üyeliği için görevlendirilen yönetim kurulu üyeleri bu Tebliğ çerçevesinde bağımsız yönetim kurulu üyesi olarak kabul edildiği belirtilmiştir.

Fon kullanıcısının kurumsal yönetim ilkelerine uyumunu izlemek, değerlendirmek, iyileştirme çalışmalarında bulunmak ve bu konularda Yönetim Kuruluna öneriler sunmak amacıyla iki Yönetim Kurulu üyesi ve Yatırımcı İlişkileri Yöneticisinden oluşan Kurumsal Yönetim Komitesi mevcuttur. Bu komite, kurumsal yönetim ilkelerinin uygulanıp uygulanmadığını, uygulanmıyor ise gerekçesini ve bu prensiplere tam olarak uymama dolayısıyla meydana gelen çıkar çatışmalarını tespit ederek Yönetim Kuruluna uygulamaları iyileştirici önerilerde bulunur. Komite ayrıca Yönetim Kuruluna uygun adayların saptanması, değerlendirilmesi, bilgilendirilmesi ve ücretlendirilmesi konularında şeffaf bir sistemin oluşturulması ve bu hususlarda politika ve stratejiler belirlenmesi yönünde çalışmalar yapmaktadır.

Fon kullanıcısının yönetim kurulu üyeleri aşağıdaki gibidir;**Yönetim Kurulu Üyeleri**			
Adı-Soyadı	**Görevi**	**Seçildiği GK/YK Tarihi**	**Görev Süresi**
Adnan Ahmed Yusuf ABDULMALEK	Yönetim Kurulu Başkanı	26.03.2020	3 Yıl
İbrahim Fayez Humaid ALSHAMSI	Üye	26.03.2020	3 Yıl
Prof. Dr. Kemal VAROL	Üye	26.03.2020	3 Yıl
Mohamed Ali CHATTI	Üye	26.03.2020	3 Yıl
Mustafa BÜYÜKABACI	Üye	26.03.2020	3 Yıl
Mehmet Ali GÖKCE	Üye	26.03.2020	3 Yıl
Ghassan Ahmed M. AMODI	Üye	26.03.2020	3 Yıl
Tawfig Shaker M. MUFTI	Üye	26.03.2020	3 Yıl
Houssem BEN HAJ AMOR	Üye	26.03.2020	3 Yıl
Süleyman KALKAN	Üye	26.03.2020	3 Yıl
Melikşah UTKU	Üye	19.10.2016, Genel Müdür (Vekaleten) 17.02.2017, Genel Müdür (Asaleten)	Genel Müdürlük Görevinden Ötürü Yönetim Kurulu Doğal Üyesi

T.C. 27 Ağustos 2020
ALBARAKA TÜRK KATILIM BANKASI A.Ş.
Tel: (0216) 666 16 00 Fax: (0216) 666 16 03
Büyük Mükelleflar V.D.: 047 000 8702
BEREKET VARLIK İDARA A.Ş.
OZAK YATIRIM MENKUL KIYMETLER A.Ş.
www.ozakyatirim.com.tr

İhraççı kuruluşun yönetim kurulu üyeleri ise aşağıda listelenmiştir;

Hâkimiyeti belirleyici görev ve sorumluluklar ihraççının esas sözleşmesinin 23. ve 25. Madde' lerinde belirtildiği üzere genel kurul tarafından verilmiştir.

Yönetim Kurulu Üyeleri			
Adı-Soyadı	**Görevi**	**Seçildiği GK/YK Tarihi**	**Görev Süresi**
Melikşah UTKU	Yönetim Kurulu Başkanı	26.03.2020	3 yıl
Mansur ÇELEPKOLU	Yönetim Kurulu Üyesi	26.03.2020	3 yıl
Tülay ŞALVA	Yönetim Kurulu Üyesi	26.03.2020	3 yıl
İbrahim ÖZ	Yönetim Kurulu Üyesi	26.03.2020	3 yıl
Zeynep MEMİŞ	Yönetim Kurulu Üyesi	26.03.2020	3 yıl
Mustafa KARAMEHMETOĞLU	Yönetim Kurulu Üyesi	26.03.2020	3 yıl
Cihat KESKİN	Bağımsız Üye	26.03.2020	3 yıl

İhraççının sermayesi %100 oranında fon kullanıcısı olan Albaraka Türk Katılım Bankası A.Ş' ye aittir ve bağımsız üye bulundurulması ve fon kullanıcısının Ek.9.'da yer alan esas sözleşme düzenlemeleri dışında tabi olduğu tedbirler dışında özel bir tedbir bulunmamaktadır.

12.5. Fon kullanıcısı ve ihraççının yönetim hâkimiyetinde değişikliğe yol açabilecek anlaşmalar/düzenlemeler hakkında bilgi:

Yoktur.

13. FON KULLANICISI VE İHRAÇÇININ FİNANSAL DURUMU VE FAALİYET SONUÇLARI HAKKINDA BİLGİLER

13.1. Fon kullanıcısı ve ihraççının Kurulun muhasebe/finansal raporlama standartları uyarınca hazırlanan ve ihraççı bilgi dokümanında yer alması gereken finansal tabloları ile bunlara ilişkin bağımsız denetim raporları:

Fon Kullanıcısı (Albaraka Türk Katılım Bankası A.Ş.)' nin son açıklanmış finansal tablolarına Ek.10.a ve Ek.10.b'de ve KAP internet sitesinden aşağıdaki linkten ulaşabilirsiniz;

https://www.kap.org.tr/tr/Bildirim/823460 (İlan Tarihi: 02.03.2020)

https://www.kap.org.tr/tr/Bildirim/746075 (İlan Tarihi: 07.03.2019)

https://www.kap.org.tr/tr/Bildirim/868732 (İlan Tarihi: 13.08.2020)

27 Ağustos 2020

ALBARAKA TÜRK KATILIM BANKASI A.Ş.

BEREKET VARLIK KİRALAMA A.Ş.

OKAK YATIRIM MENKUL DEĞERLER

ALBARAKA TÜRK KATILIM BANKASI A.Ş., 31 ARALIK 2018, 31 ARALIK 2019 ve 30 HAZİRAN 2020 TARİHİ İTİBARIYLA KONSOLİDE BİLANÇO (FİNANSAL DURUM TABLOSU);

(Tutarlar aksi belirtilmedikçe Bin Türk Lirası (TL) olarak ifade edilmiştir.)

ALBARAKA TÜRK KATILIM BANKASI A.Ş. KONSOLİDE BİLANÇOLARI			
AKTİFLER / Bin TL	**Sınırlı Denetimden Geçmiş Cari dönem 30 Haziran 2020**	**Bağımsız Denetimden Geçmiş 31 Aralık 2019**	**Bağımsız Denetimden Geçmiş 31 Aralık 2018**
Nakit Değerler Ve Merkez Bankası	7.253.870	8.795.909	5.918.381
Gerçeğe Uygun Değer Farkı K/Z'a Yansıtılan Fv (Net)	3.321.632	572.477	12.469
Bankalar	3.535.871	4.194.547	5.218.335
Para Piyasalarından Alacaklar	-	-	-
Gerçeğe Uygun Değer Farkı Diğer Kapsamlı Gelire Yansıtılan Finansal Varlıklar	2.097.572	1.987.737	1.071.984
Krediler (Net)	37.113.138	30.637.193	27.062.226
İtfa Edilmiş Maliyeti İle Ölçülen Finansal Varlıklar	3.091.214	1.994.319	618.506
İştirakler (Net)	4.200	8.258	71.647
Bağlı Ortaklıklar (Net)	240.236	240.236	3.540
Birlikte Kontrol Edilen Ortaklıklar (İş Ortaklıkları) (Net)	47.010	37.976	24.384
Kiralama İşlemlerinden Alacaklar (Net)	262.866	243.678	379.554
Riskten Korunma Amaçlı Türev Finansal Varlıklar	5.535	397	1.510
Maddi Duran Varlıklar (Net)	1.519.485	1.516.585	655.457
Maddi Olmayan Duran Varlıklar (Net)	40.254	35.810	36.734
Yatırım Amaçlı Gayrimenkuller (Net)	1.389.595	1.419.315	1.074.667
Vergi Varlığı	626	1.231	3.992
Satış Amaçlı Elde Tutulan Ve Durdurulan Faaliyetlere İlişkin Duran Varlıklar (Net)	120.535	124.480	649.688
Diğer Aktifler	795.162	648.648	524.846
AKTİF TOPLAMI	**59.559.163**	**51.475.968**	**42.221.947**

27 Ağustos 2020

ALBARAKA TÜRK KATILIM BANKASI A.Ş.
Dr.Adnan Büyükdeniz Cad. No: 6
34742 Kozyatağı / İSTANBUL
Tel: (0216) 666 16 03
Büyük Mükellefler V.D. 047 000 8702

BEREKET VARLIK KİRALAMA A.Ş.

OYAK YATIRIM MENKUL DEĞERLER A.Ş.

ALBARAKA TÜRK KATILIM BANKASI A.Ş. KONSOLİDE BİLANÇOLARI			
YÜKÜMLÜLÜKLER / Bin TL	**Sınırlı Denetimden Geçmiş Cari dönem 30 Haziran 2020**	**Bağımsız Denetimden Geçmiş 31 Aralık 2019**	**Bağımsız Denetimden Geçmiş 31 Aralık 2018**
Toplanan Fonlar	45.547.651	39.739.200	28.539.331
Türev Finansal Yükümlülükler	9.999	849	1.545
Alınan Krediler	2.880.009	1.791.598	3.389.550
Para Piyasalarına Borçlar	336.942	18.237	771.957
İhraç Edilen Menkul Kıymetler (Net)	2.772.230	2.519.419	3.159.052
Diğer Yükümlülükler	1.733.111	1.489.279	1.455.165
Kiralama İşlemlerinden Yükümlülükler	319.475	300.660	0
Riskten Korunma Amaçlı Türev Finansal Borçlar	-	-	-
Karşılıklar	170.327	135.696	90.880
Vergi Borcu	70.390	74.600	58.588
Satış Amaçlı Elde Tutulan Ve Durdurulan Faaliyetlere İlişkin Duran Varlık Borçları (Net)	-	-	-
Sermaye Benzeri Krediler	1.596.685	1.375.164	1.204.297
ÖZKAYNAKLAR	4.122.344	4.031.266	3.551.582
PASİF TOPLAMI	**59.559.163**	**51.475.968**	**42.221.947**

ALBARAKA TÜRK KATILIM BANKASI A.Ş., 31 ARALIK 2018, 31 ARALIK 2019 ve 30 HAZİRAN 2020 TARİHİNDE SONA EREN HESAP DÖNEMİNE AİT KONSOLİDE GELİR TABLOSU

(Tutarlar aksi belirtilmedikçe Bin Türk Lirası (TL) olarak ifade edilmiştir.)

ALBARAKA TÜRK KATILIM BANKASI A.Ş. KONSOLİDE GELİR TABLOSU				
Bin TL	**Sınırlı Bağımsız Denetimden Geçmiş 30 Haziran 2020**	**Sınırlı Bağımsız Denetimden Geçmiş 30 Haziran 2019**	**Bağımsız Denetimden Geçmiş 31 Aralık 2019**	**Bağımsız Denetimden Geçmiş 31 Aralık 2018**
Kar Payı Gelirleri	1.631.820	1.652.102	3.308.530	3.000.503
Kar Payı Giderleri	851.983	1.309.068	2.462.446	1.959.225
Net Kar Payı Geliri/Gideri	779.837	343.034	846.084	1.041.278
Net Ücret Ve Komisyon	100.139	146.910	299.245	197.508

ALBARAKA TÜRK KATILIM BANKASI A.Ş. Dr.Adnan Büyükdeniz Cad.No:6 34676 Üsküdar/İSTANBUL Tel: (0216) 666 16 00 Faks: (0216) 666 16 03 Büyük Mükellefler V.D.: 047 000 3702

BEREKET VARLIK KİRALAMA A.Ş.

OYAK YATIRIM MENKUL DEĞERLER A.Ş.

Gelirleri/Giderleri				
Temettü Gelirleri	-	2.762		177
Ticari Kar/Zarar (Net)	58.949	99.654	224.827	305.666
Diğer Faaliyet Gelirleri	177.880	458.424	724.444	470.773
Faaliyet Gelirleri/Giderleri Toplamı	99.178	82.818	124.461	1.475.404
Beklenen Zarar Karşılıkları	361.256	402.561	773.996	607.836
Diğer Faaliyet Giderleri (-)	290.316	235.557	517.797	662.392
Net Faaliyet Kârı/Zararı	89.452	75.325	110.498	202.486
Birleşme İşlemi Sonrasında Gelir Olarak Kaydedilen Fazlalık Tutarı	-	-	-	-
Özkaynak Yöntemi Uygulanan Ortaklıklardan Kâr/(Zarar)	9.726	7.493	13.963	7.437
Net Parasal Pozisyon Karı/Zararı	-	-	-	-
Sürdürülen Faaliyetler Vergi Öncesi K/Z	99.178	82.818	124.461	209.923
Sürdürülen Faaliyetler Vergi Karşılığı	26.205	16.498	27.682	36.688
Sürdürülen Faaliyetler Dönem Net K/Z	72.973	66.320	96.779	173.235
Durdurulan Faaliyetlerden Gelirler	-	-	-	-
Durdurulan Faaliyetlerden Giderler (-)	-	-	-	-
Durdurulan Faaliyetler Vergi Öncesi K/Z	-	-	-	-
Durdurulan Faaliyetler Vergi Karşılığı	-	-	-	-
Durdurulan Faaliyetler Dönem Net K/Z	-	-	-	-
NET DÖNEM KÂRI/ZARARI	72.973	66.320	96.779	173.235

27 Ağustos 2020

ALBARAKA TÜRK KATILIM BANKASI A.Ş.
Dr. Adnan B. Onversal Cad. No: 6
34768 Ümraniye / İSTANBUL
Tel: (0216) 666 01 61 Faks: (0216) 666 16 03
Büyük Mükelleftler V.D.: 047 060 8702

BEREKET VARLIK KİRALAMA A.Ş.

MERKEZ YATIRIM MENKUL KIYMETLER A.Ş.

ALBARAKA TÜRK KATILIM BANKASI A.Ş. 31 ARALIK 2018, 31 ARALIK 2019 ve 30 HAZİRAN 2020 TARİHİ İTİBARIYLA

KONSOLİDE BİLANÇO (FİNANSAL DURUM TABLOSU)

(Tutarlar aksi belirtilmedikçe Bin Türk Lirası (TL) olarak ifade edilmiştir.)

Bilanço (Finansal Durum Tablosu) (TFRS 9'a Göre Karşılık Ayrılmış)	Bağımsız Denetimden Geçmiş		
	31 Aralık 2018		
	TP	YP	Toplam
Finansal Varlıklar (Net)	2.035.734	10.169.782	12.205.516
Krediler (Net)	16.796.658	10.265.568	27.062.226
Satış Amaçlı Elde Tutulan Ve Durdurulan Faaliyetlere İlişkin Duran Varlıklar (Net)	648.970	718	649.688
Ortaklık Yatırımları	99.571	-	99.571
Maddi Duran Varlıklar (Net)	655.238	219	655.457
Maddi Olmayan Duran Varlıklar (Net)	31.422	5.312	36.734
Yatırım Amaçlı Gayrimenkuller (Net)	1.074.667	-	1.074.667
Cari Vergi Varlığı	3.992	-	3.992
Ertelenmiş Vergi Varlığı	169.474	-	169.474
Diğer Aktifler	481.598	41.755	523.353
VARLIKLAR TOPLAMI	**21.795.544**	**20.426.403**	**42.221.947**

	Bağımsız Denetimden Geçmiş		
	31 Aralık 2018		
	TP	YP	Toplam
Toplanan Fonlar	11.695.466	16.843.865	28.539.331
Alınan Krediler	220.698	3.168.852	3.389.550
Para Piyasalarına Borçlar	771.957	-	771.957
İhraç Edilen Menkul Kıymetler (Net)	1.405.143	1.753.909	3.159.052

Gerçeğe Uygun Değer Farkı Kar Zarara Yansıtılan Finansal Yükümlülükler	-	-	-
Türev Finansal Yükümlülükler	1.545	-	1.545
Kiralama İşlemlerinden Yükümlülükler	-	-	-
Karşılıklar	90.111	769	90.880
Cari Vergi Borcu	55.407	3.181	58.588
Ertelenmiş Vergi Borcu	-	-	-
Satış Amaçlı Elde Tutulan Ve Durdurulan Faaliyetlere İlişkin Duran Varlık Borçları (Net)	-	-	-
Sermaye Benzeri Borçlanma Araçları	-	1.204.297	1.204.297
Diğer Yükümlülükler	1.380.164	75.001	1.455.165
Özkaynaklar	3.557.148	-5.566	3.551.582
YÜKÜMLÜLÜKLER TOPLAMI	**19.177.639**	**23.044.308**	**42.221.947**

Bilanço (Finansal Durum Tablosu) (TFRS 9'a Göre Karşılık Ayrılmış)	**Bağımsız Denetimden Geçmiş**		
	31 Aralık 2019		
	TP	**YP**	**Toplam**
Finansal Varlıklar (Net)	3.467.753	12.065.923	15.533.676
Krediler (Net)	17.019.728	13.617.465	30.637.193
Satış Amaçlı Elde Tutulan Ve Durdurulan Faaliyetlere İlişkin Duran Varlıklar (Net)	124.196	284	124.480
Ortaklık Yatırımları	286.470	-	286.470
Maddi Duran Varlıklar (Net)	1.496.680	19.905	1.516.585
Maddi Olmayan Duran Varlıklar (Net)	30.538	5.272	35.810
Yatırım Amaçlı Gayrimenkuller (Net)	1.419.315	-	1.419.315
Cari Vergi Varlığı	1.231	-	1.231

ALBARAKA TÜRK KATILIM BANKASI A.Ş.

BEREKET VARLIK KİRALAMA A.Ş.

OTAK YATIRIM

Ertelenmiş Vergi Varlığı	166.345	-	166.345
Diğer Aktifler	397.149	251.499	648.648
VARLIKLAR TOPLAMI	**24.387.851**	**27.088.117**	**51.475.968**

	Bağımsız Denetimden Geçmiş		
	31 Aralık 2019		
	TP	**YP**	**Toplam**
Toplanan Fonlar	14.672.926	25.066.274	39.739.200
Alınan Krediler	100.219	1.691.379	1.791.598
Para Piyasalarına Borçlar	18.237	-	18.237
İhraç Edilen Menkul Kıymetler (Net)	2.519.419	-	2.519.419
Gerçeğe Uygun Değer Farkı Kar Zarara Yansıtılan Finansal Yükümlülükler	-	-	-
Türev Finansal Yükümlülükler	504	345	849
Kiralama İşlemlerinden Yükümlülükler	287.755	12.905	300.660
Karşılıklar	134.069	1.627	135.696
Cari Vergi Borcu	69.726	4.874	74.600
Ertelenmiş Vergi Borcu	-	-	-
Satış Amaçlı Elde Tutulan Ve Durdurulan Faaliyetlere İlişkin Duran Varlık Borçları (Net)	-	-	-
Sermaye Benzeri Borçlanma Araçları	-	1.375.164	1.375.164
Diğer Yükümlülükler	1.281.404	207.875	1.489.279
ÖZKAYNAKLAR	3.995.233	36.033	4.031.266
YÜKÜMLÜLÜKLER TOPLAMI	**23.079.492**	**28.396.476**	**51.475.968**

ALBARAKA TÜRK KATILIM BANKASI A.Ş.
Tel: (0216) 666 16 01 Faks: (0216) 666 16 03
Büyük Mükellefler V.D.: 047 000 8702

BEREKET VARLIK KİRALAMA A.Ş.
www.bereketvarlik.com

OTAK YATIRIM MENKUL DEĞERLER A.Ş.
Tel: (212) 351 05 99
Büyük Mükellefler V.D.: 849 003 9604
www.otakyatirim.com.tr

27 Ağustos 2020

Bilanço (Finansal Durum Tablosu) (TFRS 9'a Göre Karşılık Ayrılmış)	Sınırlı Bağımsız Denetimden Geçmiş		
	30 Haziran 2020		
	TP	YP	Toplam
Finansal Varlıklar (Net)	3.080.535	13.101.179	16.181.714
Krediler (Net)	20.396.644	16.716.494	37.113.138
Satış Amaçlı Elde Tutulan Ve Durdurulan Faaliyetlere İlişkin Duran Varlıklar (Net)	120.212	323	120.535
Ortaklık Yatırımları	291.446	-	291.446
Maddi Duran Varlıklar (Net)	1.499.029	20.456	1.519.485
Maddi Olmayan Duran Varlıklar (Net)	34.516	5.738	40.254
Yatırım Amaçlı Gayrimenkuller (Net)	1.389.595	-	1.389.595
Cari Vergi Varlığı	626	-	626
Ertelenmiş Vergi Varlığı	197.928	-	197.928
Diğer Aktifler	506.152	289.010	795.162
VARLIKLAR TOPLAMI	27.665.109	31.894.054	59.559.163

	Sınırlı Bağımsız Denetimden Geçmiş		
	30 Haziran 2020		
	TP	YP	Toplam
Toplanan Fonlar	17.402.958	28.144.693	45.547.651
Alınan Krediler	67.037	2.812.972	2.880.009
Para Piyasalarına Borçlar	59.834	277.108	336.942
İhraç Edilen Menkul Kıymetler (Net)	2.772.230	-	2.772.230
Gerçeğe Uygun Değer Farkı Kar Zarara Yansıtılan Finansal Yükümlülükler	-	-	

27 Ağustos 2020
T.C.
ALBARAKA TÜRK
Tel: (0216) 666 01 00 Fax: (0216) 666 16 03
Büyük Mükellefler V.D. 647 000 8702
BEREKET VARLIK KİRALAMA A.Ş.
DENİZBANK YATIRIM

Türev Finansal Yükümlülükler	9.484	515	9.999
Kiralama İşlemlerinden Yükümlülükler	304.741	14.734	319.475
Karşılıklar	168.535	1.792	170.327
Cari Vergi Borcu	65.492	4.898	70.390
Ertelenmiş Vergi Borcu	-	-	-
Satış Amaçlı Elde Tutulan Ve Durdurulan Faaliyetlere İlişkin Duran Varlık Borçları (Net)	-	-	-
Sermaye Benzeri Borçlanma Araçları	-	1.596.685	1.596.685
Diğer Yükümlülükler	1.548.191	184.920	1.733.111
Özkaynaklar	4.093.507	28.837	4.122.344
YÜKÜMLÜLÜKLER TOPLAMI	26.492.009	33.067.154	59.559.163

Bereket Varlık Kiralama Anonim Şirketi Seçili Tarihler İtibarıyla

Finansal Durum Tablosu (Bilanço)

İhraççı Kuruluşun açıklanmış finansal tablolarına Ek.11.a., Ek.11.b., Ek.11.c.' de ve KAP internet sitesinden aşağıdaki linklerden ulaşılabilir;

https://www.kap.org.tr/tr/Bildirim/744324

https://www.kap.org.tr/tr/Bildirim/820132

https://www.kap.org.tr/tr/Bildirim/866218

(Para Birimi: Aksi belirtilmedikçe Türk Lirası ("TL"))

T.C. SERMAYE PİYASASI KURULU İSTANBUL 1925

27 Ağustos 2020

ALBARAKA TÜRK KATILIM BANKASI A.Ş.

BEREKET VARLIK KİRALAMA A.Ş.

ZİRAAT YATIRIM

BEREKET VARLIK KİRALAMA ŞİRKETİ A.Ş.			
	Bağımsız sınırlı denetimden geçmiş Cari dönem	**Bağımsız denetimden Geçmiş**	**Bağımsız denetimden Geçmiş**
	30 Haziran 2020	**31 Aralık 2019**	**31 Aralık 2018**
Varlıklar			
Dönen Varlıklar	**2.985.831.704**	**2.712.618.092**	**3.458.059.584**
Nakit Ve Nakit Benzerleri	473.479	462.449	1.766.923
Ticari Alacaklar	2.985.358.225	2.712.155.643	3.456.272.042
-İlişkili Taraflardan Ticari Alacaklar	*2.985.358.225*	*2.712.155.643*	*3.456.272.042*
Diğer Dönen Varlıklar	-	-	998
Cari Dönem Vergisi İle İlgili Varlıklar	-	-	19.621
Duran Varlıklar	**2.500**	**30.002.668**	**8.296**
Ticari Alacaklar	-	30.000.000	-
-İlişkili Taraflardan Ticari Alacaklar	-	30.000.000	-
Maddi Olmayan Duran Varlıklar (Net)	2.500	2.668	3.002
Ertelenmiş Vergi Varlığı	-	-	5.294
Toplam Varlıklar	**2.985.834.204**	**2.742.620.760**	**3.458.067.880**
Kaynaklar	**2.985.318.734**	**2.742.114.036**	**3.457.665.370**
Kısa Vadeli Yükümlülükler	**2.985.318.734**	**2.742.114.036**	**3.457.665.370**
Kısa Vadeli Borçlanmalar	2.985.317.342	2.711.995.068	3.456.204.525
-İlişkili Olmayan Taraflara Borçlanmalar	2.985.317.342	2.711.995.068	3.456.204.525
Uzun Vadeli Borçlanmaların Kısa Vadeli Kısımları	-	67.059	-
-İlişkili Olmayan Taraflara Borçlanmalar	2.985.317.342	2.711.995.068	-
Ticari Borçlar	-	49.171	66.070

27 Ağustos 2020

ALBARAKA TÜRK KATILIM BANKASI A.Ş.
Dr.Adnan Büyükdeniz Cad. No: 6
34662 Ümraniye / İSTANBUL
Tel: (0216) 666 0 121 Faks: (0216) 666 16 03
Büyük Mükellefler V.D. 047 000 8702

BEREKET VARLIK KİRALAMA A.Ş.

-İlişkili Olmayan Taraflara Ticari Borçlar	-	*49.171*	*66.070*
Diğer Borçlar	-	-	1.394.775
Dönem Karı Vergi Yükümlülüğü	1.392	2.738	-
Uzun Vadeli Yükümlülükler	-	30.000.000	-
Uzun Vadeli Borçlanmalar			-
-İlişkili Olmayan Taraflara Borçlanmalar			-
Özkaynaklar	**515.470**	**506.724**	**402.510**
Ödenmiş Sermaye	400.000	400.000	400.000
Geçmiş Yıllar Karı/(Zararları)	106.724	2.510	21.278
Net Dönem Karı	8.746	104.214	-18.768
Toplam Kaynaklar	**2.985.834.204**	**2.742.620.760**	**3.458.067.880**

Bereket Varlık Kiralama Anonim Şirketi Seçili Tarihler İtibarıyla

Gelir Tablosu

(Para Birimi: Aksi belirtilmedikçe Türk Lirası ("TL"))

BEREKET VARLIK KİRALAMA ŞİRKETİ A.Ş. KAR VEYA ZARAR VE DİĞER KAPSAMLI GELİR TABLOSU KONSOLİDE GELİR TABLOSU				
	Sınırlı Bağımsız Denetimden Geçmiş Cari Dönem	**Sınırlı Bağımsız Denetimden Geçmiş Önceki Dönem**	**Bağımsız Denetimden Geçmiş Önceki Dönem**	**Bağımsız Denetimden Geçmiş Önceki Dönem**
	1 Ocak-	**1 Ocak -**	**1 Ocak -**	**1 Ocak -**
	30 Haziran 2020	**30 Haziran 2019**	**31 Aralık 2019**	**31 Aralık 2018**
Hasılat	125.659.946	283.944.322	524.440.423	273.470.589
Satışların Maliyeti	-125.659.946	-283.944.322	-524.440.423	-273.470.589
Brüt Kar	-	-	-	
Genel Yönetim Giderleri	-2.073.707	-1.359.643	-3.517.456	-3.515.081
Esas Faaliyetlerden Diğer Gelirler	2.084.920	1.437.956	3.651.116	3.491.019

27 Ağustos 2020

ALBARAKA TÜRK KATILIM BANKASI A.Ş.
Tel: (02 ... 53 01 01 Faks: (0216) 666 16 03
Büyük Mükelleler V.D.: 047 000 8702

BEREKET VARLIK KİRALAMA A.Ş.

OYAK YATIRIM MENKUL KIYMETLER A.Ş.
Büyük Mükellefler V.D.: 849 035 9604
www.oyakyatirim.com.tr

Faaliyet Karı	11.213	78.313	133.660	-24.062
Sürdürülen Faaliyetler Vergi Öncesi Karı	11.213	78.313	133.660	-24.062
Cari Dönem Vergi Gideri	-2.467	-17.269	-29.446	
-Dönem Vergi Gideri / -Dönem Vergi Gelir/(Gideri)	-2.467	-11.975	-24.152	-
-Ertelenmiş Vergi Geliri/(Gideri)	-	-5.294	-5.294	5.294
Sürdürülen Faaliyetler Dönem Karı	**8.746**	**61.044**	**104.214**	**-18.768**
Dönem Karı	**8.746**	**61.044**	**104.214**	**-18.768**

13.2. İhraççı bilgi dokümanında yer alması gereken finansal tablo dönemlerinde bağımsız denetimi gerçekleştiren kuruluşların unvanları, bağımsız denetim görüşü ve denetim kuruluşunun/sorumlu ortak baş denetçinin değişmiş olması halinde nedenleri hakkında bilgi:

Fon Kullanıcı: Albaraka Türk Katılım Bankası A.Ş.					
Hesap Dönemi	**Bağımsız Denetim Şirketi**	**Adres**	**Sorumlu Ortak Başdenetiçinin Adı Soyadı**	**Denetim Türü**	**Görüş**
30.06.2020	Güney Bağimsiz Denetim Ve Serbest Muhasebeci Mali Müşavirlik A.Ş.	Maslak Mahallesi Eski Büyükdere Cad. Orjin Plaza No: 27 Kat: 2-3-4 Daire: 54-57-59 34485 Sarıyer / İstanbul - Türkiye	Emre Çelik / SMMM	Bağımsız Denetim	Olumlu
31.12.2019	Güney Bağimsiz Denetim Ve Serbest Muhasebeci Mali Müşavirlik A.Ş.	Maslak Mahallesi Eski Büyükdere Cad. Orjin Plaza No: 27 Kat: 2-3-4 Daire: 54-57-59 34485 Sarıyer / İstanbul - Türkiye	Emre Çelik / SMMM	Bağımsız Denetim	Olumlu
30.06.2019	Güney Bağimsiz Denetim Ve	Maslak Mahallesi Eski Büyükdere Cad.	Emre Çelik / SMMM	Bağımsız Denetim	Olumlu

	Serbest Muhasebeci Mali Müşavirlik A.Ş.	Orjin Plaza No: 27 Kat: 2-3-4 Daire: 54-57-59 34485 Sarıyer / İstanbul - Türkiye			
31.12.2018	KPMG Bağımsız Denetim ve Serbest Muhasebeci Mali Müşavirlik A.Ş.	İş Kuleleri, Kule 3, Kat:2-9 Levent- İstanbul	Alper GÜVENÇ	Bağımsız Denetim	Olumlu

İhraççı: Bereket Varlık Kiralama A.Ş.

Hesap Dönemi	**Bağımsız Denetim Şirketi**	**Adres**	**Sorumlu Ortak Başdenetiçinin Adı Soyadı**	**Denetim Türü**	**Görüş**
30.06.2020	Güney Bağımsız Denetim ve Serbest Muhasebeci Mali Müşavirlik Anonim Şirketi	Maslak Mahallesi Eski Büyükdere Cad. Orjin Plaza No: 27 Kat: 2-3-4 Daire: 54-57-59 34485 Sarıyer / İstanbul – Türkiye	Emre Çelik / SMMM	Bağımsız Denetim	Olumlu
31.12.2019	Güney Bağimsiz Denetim Ve Serbest Muhasebeci Mali Müşavirlik A.Ş.	Maslak Mahallesi Eski Büyükdere Cad. Orjin Plaza No: 27 Kat: 2-3-4 Daire: 54-57-59 34485 Sarıyer / İstanbul – Türkiye	Emre Çelik / SMMM	Bağımsız Denetim	Olumlu
30.06.2019	Güney Bağimsiz Denetim Ve Serbest Muhasebeci Mali Müşavirlik A.Ş.	Maslak Mahallesi Eski Büyükdere Cad. Orjin Plaza No: 27 Kat: 2-3-4 Daire: 54-57-59 34485 Sarıyer / İstanbul - Türkiye	Emre Çelik / SMMM	Bağımsız Denetim	Olumlu
31.12.2018	KPMG Bağımsız Denetim ve	İş Kuleleri, Kule 3, Kat:2-9 Levent- İstanbul	Alper GÜVENÇ	Bağımsız Denetim	Olumlu

27 Ağustos 2020

ALBARAKA TÜRK KATILIM BANKASI A.Ş. Dr.Adnan Büyükdere Cad. No:6 34394 Levent/İstanbul Tel: (0212) 336 01 01 Faks: (0212) 336 16 33 Büyük Mükelleflar V.D. 047 000 5767

BEREKET VARLIK KİRALAMA A.Ş. Sarıyer/İstanbul Ticaret Sicil No: 793570 Alemdağ Vergi Dairesi 165 028 2416 www.berakatvarlik.com

OYAK YATIRIM MENKUL DEĞERLER A.Ş. Büyük Mükelleflar V.D. 649 025 5604 www.oyakyatirim.com.tr

	Serbest Muhasebeci Mali Müşavirlik A.Ş.				

13.3. Son 12 ayda fon kullanıcısının, ihraççınınve/veya fon kullanıcısının bağlı olduğu grubun finansal durumu veya karlılığı üzerinde önemli etkisi olmuş veya izleyen dönemlerde etkili olabilecek davalar, hukuki takibatlar ve tahkim işlemleri:

Yoktur.

13.4. Son finansal tablo tarihinden sonra meydana gelen, fon kullanıcısının, ihraççının ve/veya fon kullanıcısının bağlı olduğu grubun finansal durumu veya ticari konumu üzerinde etkili olabilecek önemli değişiklikler:

Yoktur.

14. DİĞER BİLGİLER

14.1. Sermaye hakkında bilgiler

Fon kullanıcı (Albaraka Türk Katılım Bankası A.Ş.) sermayesi 1.350.000.000 TL ' dir.

İhraççı (Bereket Varlık Kiralama A.Ş.*) sermayesi 400.000,00 TL' dir.

**Bereket Varlık Kiralama A.Ş'nin sermayesinin 50.000 TL'ye indirilmesine ilişkin Sermaye Piyasası Kurulu'ndan izin alınmış olup tescil işlemi henüz gerçekleştirilmemiştir.*

14.2. Kayıtlı sermaye tavanı:

Fon kullanıcısının kayıtlı sermaye tavanı 2.500.000.000 TL'dir. İhraççı ise kayıtlı sermaye sistemine tabi değildir.

14.3. Esas sözleşme ve iç yönergeye ilişkin önemli bilgiler:

Fon kullanıcı esas sözleşmesine dair özet bilgi;

Fon kullanıcısının başlıca amacı ve konusu; Bankacılık Kanunu, Sermaye Piyasası Kanunu, ilgili diğer mevzuat hükümleri ile katılım bankacılığı, faizsiz bankacılık esas ve ilkeleri çerçevesinde her türlü bankacılık faaliyetlerinde bulunmak ve mevzuatın bankalar tarafından yapılmasına imkân verdiği her türlü konularda faaliyette bulunmaktır.

Fon kullanıcısının esas sözleşmesi ve iç yönergesine sırasıyla Ek.9 ve Ek.12'de ve aşağıdaki linklerden de ulaşılabilmektedir;

https://www.kap.org.tr/tr/sirket-bilgileri/ozet/2414-albaraka-turk-katilim-bankasi-a-s

https://www.albaraka.com.tr/pdf/albaraka-turk-katilim-bankasi-as-esas-sozlesmesi.pdf

https://www.albaraka.com.tr/pdf/Albaraka_Turk_Genel_Kurul_ic_Yonergesi.pdf

T.C. 1923 27 Ağustos 2020

ALBARAKA TÜRK KATILIM BANKASI A.Ş.

BEREKET VARLIK KİRALAMA A.Ş.

İhraççı esas sözleşmesine dair özet bilgi;

İhraççı (Bereket Varlık Kiralama A.Ş.) Albaraka Türk'ün iştiraki olarak 14 Ekim 2011 tarihinde kurularak ticaret siciline tescil edilmiştir. Sermaye Piyasası Mevzuatı ile belirlenen türler ile usul ve esaslarda kira sertifikası ihraçlarını gerçekleştirmek amacı ile aşağıdaki faaliyetleri gerçekleştirmek üzere kurulmuştur;

a) Sermaye Piyasası Mevzuatı ile belirlenen türlerde kira sertifikası ihraç etmek,

b) Kira sertifikası ihraç edebilmek için, Sermaye Piyasası Mevzuatı'nda tanımlanan her türlü varlıkları ve hakları; devralmak, satın almak, kiralamak, yönetmek, yeni ortak girişim kurmak, ortak girişimlere ortak olmak, eser sözleşmesi kapsamında eser meydana getirilmesini sağlamak başta olmak üzere Sermaye Piyasası Mevzuatı'nın izin verdiği her türlü tasarruflarda ve faaliyetlerde bulunmak,

c) Sermaye Piyasası Mevzuatı'nda tanımlanan her türlü varlıkları ve hakları kaynak kuruluşa veya üçüncü kişilere satmak, devretmek, kiralamak, ihraca dayanak gayrimenkul üzerinde kaynak kuruluş lehine tapu sicilinde geri alım hakkı tesis etmek, varlık veya hakkı Sermaye Piyasası Mevzuatı'nda belirlenen nitelikteki şirketlere vadeli olarak satmak, meydana getirilecek eseri önce kiralayarak veya kiralamaksızın doğrudan satmak başta olmak üzere Sermaye Piyasası Mevzuatı'nın izin verdiği her türlü tasarruflarda ve faaliyetlerde bulunmak,

d) Varlıklardan ve haklardan elde edilen gelirlerden, Sermaye Piyasası Mevzuatı'na uygun olarak ve payları oranında kira sertifikası sahiplerine ödemeler yapmak,

e) Sahip olduğu varlıkları ve hakları, yukarıda anılan faaliyetleri icra edebilmek ve bu faaliyetlerin olağan ifası amacıyla yönetmek, işletmek ve bu varlıklar ve haklar üzerinde hukuki tasarruflarda bulunmak, varlıklar ve haklar üzerinde Sermaye Piyasası Mevzuatı'nın izin verdiği ayni hakları tesis etmek, yine üçüncü kişilerden ayni haklar kabul etmek,

f) Yukarıda sayılanlarla sınırlı olmamak üzere Sermaye Piyasası Mevzuatı'nın izin verdiği her türlü faaliyetlerde bulunmak.

VKŞ'nin esas sözleşmesi ve iç yönergesine sırasıyla Ek.13.a. ve Ek. 13.b.'de ve aşağıdaki linklerden de ulaşılabilmektedir;

https://www.kap.org.tr/tr/sirket-bilgileri/ozet/2278-bereket-varlik-kiralama-a-s

https://www.bereketvarlik.com/wp-content/uploads/BEREKET-VARLIK-Esas-Sozlesme.pdf

https://www.ticaretsicil.gov.tr/gosteryeni.php?ilan_yil=2013&sayi=8309&sayfa=1046

14.4. Esas sözleşmenin ilgili maddesinin referans verilmesi suretiyle fon kullanıcısının amaç ve faaliyetleri:

Fon kullanıcısının başlıca amacı ve konusuna dair bilgi 14.3 nolu maddede verilmiştir. Esas sözleşmenin 3. ve 4. Maddelerinde fon kullanıcının amacı ve faaliyetleri hakkında ayrıntılı bilgiler yer almaktadır ve şu şekilde sıralanmıştır;

(1) Banka'nın amacına ulaşmak için gerçekleştireceği faaliyetlerinin başlıcaları şunlardır;

a) Katılım fonu kabul etmek,

b) Nakdî krediler ile teminat mektupları, garantiler, kontrgarantiler, kefaletler, aval, ciro, kabul gibi diğer her türlü gayrinakdî krediler ve bu niteliği haiz taahhütler verilmesi, sermaye piyasası araçları satın alınması, tevdiatta bulunmak suretiyle ya da herhangi bir şekilde

ALBARAKA TÜRK KATILIM BANKASI A.Ş. Tel. (0216) 666 01 01 Faks: (0216) 666 16 63 Büyük Mükellefler V.D. 047 000 8702

BEREKET VARLIK KİRALAMA A.Ş. 0216 2416 www.bereketvarlik.com

OYAK YATIRIM MENKUL DEĞERLER A.Ş.

T.C. 27 Ağustos 2020

surette ödünç verilmesi, varlıkların vadeli satılması, vadeli işlem ve opsiyon sözleşmeleri ile benzeri diğer sözleşmeler nedeniyle riskler üstlenilmesi, ortaklık paylarının edinilmesi ve Sermaye Piyasası Kanunu'nun 21/1 maddesi saklı kalmak kaydıyla Bankacılık Düzenleme ve Denetleme Kurulu'nca kredi olarak kabul edilen diğer işlemlerin yapılması ve yine taşınır ve taşınmaz mal ile hak ve hizmet bedellerinin ödenmesi veya kâr ve zarar ortaklığı yatırımları, taşınmaz, ekipman veya emtia temini veya finansal kiralama, mal karşılığı vesaikin finansmanı, ortak yatırımlar veya benzer yöntemler başta olmak üzere Bankacılık Kanunu ve ilgili mevzuatta yer alan her tür ve yöntemle finansman/fon/kredi kullandırmak,

c) Bankacılık Kanunu ve ilgili diğer mevzuat hükümleri çerçevesinde finansman sağlanması ve benzer faaliyetler nedeniyle üstlenilen yükümlülüklerden, alacaklarından veya kendi ihtiyacından dolayı yurt içinde veya yurt dışında; ham veya mamul madde, makine, ekipman, teçhizat, uçak, gemi ve taşınır mülkiyetine konu olabilecek her türlü taşınır mallar ile arsa, arazi, bina ve taşınmaz mülkiyetine konu olabilecek her türlü taşınmaz malları satış vaadi veya kesin satış sözleşmeleri ile satın alma, trampa/değişim, bağış, takas ve diğer her türlü suretle mülkiyetini edinmek, inşa etmek, işletmek, bu haklarla ilgili tescil, beyan, şerh, terkin/fek, değişiklik, düzeltme ve diğer her türlü işlemleri yapmak,

ç) Aşağıda sayılanlar dâhil ancak bunlarla sınırlı olmamak üzere; mevzuat hükümleri çerçevesinde yurt içinde ve yurt dışında her türlü aynî, sınırlı aynî, kişisel ve sair hakları ve alacakları edinmek, bu haklar ve alacaklarla ilgili tescil, beyan, şerh, terkin/fek, değişiklik, düzeltme, teslim, iade ve diğer her türlü işlemleri yapmak;

1. Taşınır, taşınmaz, hak, alacak ve diğer her türlü eşyaya/varlığa ilişkin mülkiyet hakkı,
2. Taşınmaz lehine irtifak hakkı, intifa hakkı, oturma hakkı, üst hakkı, kaynak hakkı ve diğer her türlü irtifak hakları,
3. Taşınmaz yükü,
4. İpotek, ipotekli borç senedi, irat senedi ve diğer her türlü taşınmaz rehni,
5. Teslime bağlı rehin, hapis hakkı, alacaklar ve diğer haklar üzerinde rehin, teslimsiz rehin ve sair her türlü taşınır rehni,
6. Ticari işletme, uçak, gemi, maden, marka, patent, fikir ve sanat eserleri, maden, hayvan ve bunlarla sınırlı olmamak üzere rehne konu olabilecek eşya/varlık, hak, alacaklara ilişkin diğer her türlü rehinler,
7. Alım ve geri alım, önalım, geçit gibi her türlü haklar,
8. Adi, ürün, finansal kiralama ve diğer her türlü yöntemlerle kiralama,
9. Arsa payı karşılığı inşaat, satış vaadi ile diğer her türlü kişisel haklar,
10. Kefalet, aval, garanti gibi her türlü kişisel teminatlar.

d) Maliki ve zilyedi bulunduğu taşınmazları, taşınırları, hak ve alacakları ve diğer her türlü malvarlıkların; satış vaadi veya kesin satış sözleşmeleri ile satış, trampa/değişim, bağış, takas ve diğer her türlü suretle mülkiyet ve zilyetliğini devretmek, intifa, oturma, üst, kaynak, irtifak, rehin, ipotek ve diğer her türlü aynî haklarla ve yine alım ve geri alım, önalım, geçit, arsa payı karşılığı inşaat, satış vaadi ile diğer her türlü kişisel haklarla sınırlamak, adi, ürün, finansal kiralama ve diğer her türlü yöntemlerle kiraya vermek, tüm bunlarla ilgili tescil, beyan, şerh, terkin/fek, değişiklik, düzeltme, teslim, iade ve diğer her türlü işlemleri yapmak,

e) Bankacılık Kanunu ve Sermaye Piyasası Kanunu sınırlamaları ve hükümleri çerçevesinde bağış yapmak ve bağış kabul etmek,

ALBARAKA TÜRK KATILIM BANKASI A.Ş.

BEREKET VARLIK KIRALAMA A.Ş.

OTAK YATIRIM

f) Nakdî ve kaydî ödeme ve fon transferi işlemlerini, muhabir bankacılık veya çek hesaplarının kullanılması dâhil her türlü ödeme ve tahsilât işlemlerini yapmak,

g) Çek ve diğer kambiyo senetlerinin işlemlerini yapmak, yine her türlü saklama hizmetleri vermek,

ğ) Kredi kartları, banka kartları ve seyahat çekleri gibi ödeme vasıtalarının ihracı ve bunlarla ilgili faaliyetlerin yürütülmesi işlemlerini gerçekleştirmek,

h) Efektif dâhil kambiyo işlemlerini; para piyasası araçlarının alım ve satımını; kıymetli maden ve taşların alımı, satımı veya bunların emanete alınması işlemlerini yapmak,

ı) Ekonomik ve finansal göstergelere, sermaye piyasası araçlarına, mala, kıymetli madenlere ve dövize dayalı; vadeli işlem sözleşmelerinin, opsiyon sözleşmeleri ile benzeri diğer sözleşmeler nedeniyle riskler üstlenmek, birden fazla türev aracı içeren basit veya karmaşık yapıdaki finansal araçların alımı, satımı ve aracılık işlemleri yapmak, tevdiatta bulunmak suretiyle ya da herhangi bir şekil ve surette ödünçler vermek,

i) Bankacılık Kanunu, Sermaye Piyasası Kanunu ve ilgili diğer mevzuat hükümleri çerçevesinde sermaye piyasası araçlarının alım ve satımı ile geri alım veya tekrar satım taahhüdü işlemleri, sermaye piyasası araçlarının ihraç veya halka arz yoluyla satışına aracılık işlemlerini, daha önce ihraç edilmiş olan sermaye piyasası araçlarının aracılık maksadıyla alım satımının yürütülmesi işlemlerini yapmak,

j) Kamuyu aydınlatma bağlamında gerekli açıklamaları yapmak şartıyla, başkaları lehine teminat, garanti, kontrgaranti ve diğer yükümlülüklerin üstlenilmesi işlemleri gibi garanti işlerini yapmak,

k) Bankacılık Kanunu, Sermaye Piyasası Kanunu ve ilgili mevzuat hükümleri çerçevesinde; yatırım danışmanlığı işlemleri yapmak, portföy işletmeciliği ve yönetimi yapmak, yine sigorta acenteliği ve bireysel emeklilik aracılık hizmetleri yapmak, ayrıca gayrimenkul ve emtiayı esas alan sözleşmelere ilişkin işlemler yapmak,

l) Hazine Müsteşarlığı ve/veya Merkez Bankası ve kuruluş birlikleri nezdinde oluşturulan sözleşme kapsamında üstlenilen yükümlülükler çerçevesinde alım ve satım işlemlerine ilişkin piyasa yapıcılığı işlemleri yapmak,

m) Finansal kiralama işlemleri yapmak,

n) Uluslararası gözetim faaliyetinde bulunmak, uluslararası gözetim şirketi statüsü almak,

o) Bankacılık Kanunu, Sermaye Piyasası Kanunu ve ilgili mevzuat hükümleri çerçevesinde bankalar, kredi kuruluşları, finansal kuruluşlar, şirketler, ortaklıklar dâhil yurt içindeki ve yurt dışındaki kamu ve özel her türlü tüzel kişilere kurucu olarak veya paylarını yahut pay senetlerini devir almak suretiyle iştirak etmek, yönetim ve denetimlerini üstlenmek, ayrıca iştiraki olsun olmasın bankalar, kredi kuruluşları, finansal kuruluşlar, şirketler, ortaklıklar dâhil yurt içindeki ve yurt dışındaki kamu ve özel her türlü tüzel kişiler ve gerçek kişiler ile

27 Ağustos 2020

ALBARAKA TÜRK KATILIM BANKASI A.Ş. Dr. Adnan Büyükdeniz Cad. No: 6 Ataşehir / İSTANBUL Tel: (0216) 666 04 01 Faks: (0216) 666 16 03 Büyük Mükellefler V.D.: 047 060 8702

BEREKET VARLIK KİRALAMA A.Ş. Büyükdere Cd. No: 6

OYAK YATIRIM MENKUL DEĞERLER A.Ş. www.oyakyatirim.com.tr

ortaklıklar, konsorsiyumlar kurmak, yatırımlar yapmak, ortaklıklara, konsorsiyumlara ve yatırımlara iştirak etmek, ortaklık payları ve diğer menkul kıymetleri edinmek, bunları devretmek, rehin ve diğer her türlü haklarla sınırlamak,
ö) Marka, patent, ihtira beratı, lisans, know-how, tasarım, ticaret unvanı, işletme adı, telif hakkı, fikir ve sanat eserleri, sınai mülkiyet dâhil ilmi, teknik ve diğer her türlü fikri ve sınai hakları; meydana getirme, satın alma, trampa/değişim, bağış, takas ve diğer her türlü suretle mülkiyetini edinmek ve aynı suretlerle mülkiyetini devretmek, tüm bu hakları geliştirmek, kullanmak, işletmek, kiralamak veya kiraya vermek, rehin ve diğer haklarla sınırlamak,

p) Yurt içindeki ve yurt dışındaki bankalarda, finansal kuruluşlarda ve diğer kuruluşlar nezdinde; her türlü hesap açma ve diğer suretlerle para, kıymetli maden, kıymetli evrak başta olmak üzere her türlü varlıkları bulundurmak, yine ulusal ve uluslararası para, sermaye ve emtia piyasalarında işlemler yapmak, aracılık etmek, her türlü türev ürünlerin kendisi ve müşterileri adına ticaretini yapmak,

r) Banka'nın sahip olduğu taşınır, taşınmaz mallar ile hak, alacak ve diğer her türlü eşyalarını/varlıklarını tamamen veya kısmen ipotek, rehin veya diğer suretlerle teminat göstermek suretiyle veya teminatsız veya diğer suretlerle Bankacılık Kanunu, Sermaye Piyasası Kanunu ve ilgili mevzuat hükümleri çerçevesinde sermaye piyasası araçlarının ihracı dâhil her türlü yöntemlerle yurt içinde ve yurt dışında istikrazda bulunmak, borç almak, avans kabul etmek, para temin etmek,

s) Poliçe, bono, çek, konişmento, makbuz senedi, varant, taşıma senedi, yük senedi ve diğer her türlü kıymetli evrak ve senet düzenlemek, kabul ve ciro etmek, çek defteri vermek, gerek Banka'nın gerekse müşterilerinin senet, çek, fatura ve her türlü kıymetli evrak, akreditif, teminat mektubu ve diğer belgelerinin bedellerini tahsil etmek, havale, transfer, kiralık kasa, kredi kartı ve diğer her türlü bankacılık işlem ve hizmetlerini yapmak,

ş) Bankacılık Kanunu, Sermaye Piyasası Kanunu ve ilgili mevzuat hükümleri çerçevesinde her çeşit döviz, altın ve sair kıymetli madenler ile kıymetli taşların alım ve satımını yapmak, emanete almak, bunlarla işleyen hesaplar açmak, bunlar üzerinden kredi kullandırmak, her türlü türev ürünlerin kendisi ve müşterileri adına ticaretini yapmak, döviz pozisyonu tutmak, akreditif açmak ve teyit etmek, kambiyo, ithalat, ihracat ve her türlü dış ticaret işlemlerini bizzat yapmak veya bunları tamamen veya kısmen finanse etmek,

t) Her türlü iç ve dış ticaret, sanayi, tarım, bayındırlık ve sair mali ve ekonomik alanda, para ve ticaret piyasasında mevzuat hükümlerine uygun faaliyette bulunmak, mevcut faaliyetlere iştirak etmek,

u) Vekil, mümessil, acente, yediemin, tasfiye ve tenfiz memuru ve diğer sıfatlarla her türlü hizmetlerde bulunmak, yine fizibilite etütleri hazırlamak, yatırım, yönetim, teknik mali ve diğer konularda müşavirlik yapmak,

ü) Banka amaç ve konularının gerçekleştirilmesi için yurt içinde ve yurt dışında akit, mukavele, protokol, taahhüt, anlaşma, sözleşme ve hangi biçim ve ad altında olursa olsun Banka'yı bağlayan her türlü hukuki ve fiili işlem, faaliyet, tasarruf ve eylemlerde bulunmak,

27 Ağustos 2020

T.C. SERMAYE PİYASASI KURULU

ALBARAKA TÜRK KATILIM BANKASI A.Ş.
Tel: (02 [illegible]) 666 01 07 Faks: (02 [illegible]) 666 16 03
Büyük Mükellefler V.D. [illegible] 047 000 8702

BERK VARLIK KİRALAMA A.Ş.

OYAK YATIRIM

v) Bankacılık Kanunu, Sermaye Piyasası Kanunu ve diğer mevzuatın verdiği imkânlar çerçevesinde her türlü işlemler yapmak,

y) Bankacılık Düzenleme ve Denetleme Kurulu'nca belirlenecek diğer faaliyetleri gerçekleştirmek

(2) Banka, yukarı sayılan hususlar dâhil ancak bunlarla sınırlı olmamak üzere, Bankacılık Kanunu, Sermaye Piyasası Kanunu, Türk Ticaret Kanunu ve diğer mevzuat hükümleri çerçevesinde çalışmak suretiyle amaç ve konusunu elde etmeyi mümkün kılacak her türlü faaliyeti gerçekleştirebilecektir.

14.5. Sermayeyi temsil eden payların herhangi bir borsada işlem görüp görmediği hakkında bilgi:

Fon kullanıcısı olan Albaraka Türk Katılım Bankası A.Ş. Borsa İstanbul Pay Piyasası / Yıldız Pazar' ında işlem görmektedir.

15. ÖNEMLİ SÖZLEŞMELER

Yoktur.

16. UZMAN RAPORLARI VE ÜÇÜNCÜ KİŞİLERDEN ALINAN BİLGİLER

İhraççı bilgi dokümanında, bankacılık, katılım bankacılığı, fon kullanıcısı, ihraççı ve diğer kuruluşlar ve hususlar ile ilgili bilgilerin hazırlanmasında, BDDK, SPK, TKBB tarafından hazırlanan rapor, tebliğ ve yayınlardan ve ayrıca fon kullanıcısı ve ihraççı resmi internet siteleri, denetim ve faaliyet raporlarından faydalanılmıştır. Albaraka Türk Katılım Bankası A.Ş. ve Bereket Varlık Kiralama A.Ş. ilgili üçüncü kişilerin yayınladığı bilgilerden kanaat getirebildiği kadarıyla, açıklanan bilgilerin aynen alındığını, bilgileri yanıltıcı ve yanlış hale getirebilecek herhangi bir eksikliğin bulunmadığını beyan eder.

Fon kullanıcısı danışma kurulundan ihraç edecek olduğu kira sertifikalarına ait faizsiz bankacılık prensiplerine uygunluğuna dair uygunluk görüşlerini ve kira sertifikalarının aynı zamanda ikinci elde işlem görmesine dair olumlu görüşleri temin etmiştir. Sadece alım-satıma dayalı kira sertifikalarında ikinci el işlem fiyatının nominal bedel üzerinden olması zorunluluğu bulunmaktadır. Danışma kurulu görüşleri Ek.1 ve Ek.2' de yer almaktadır. Banka Danışma Kurulu Üyeleri; Abdul Sattar Abu Ghuddah, Ahmed Muhyueldin Ahmed, Prof. Dr. Hamdi Döndüren'dir.

Fon kullanıcısı ve ihraççı arasında imzalanan sözleşmeler hakkında bağımsız bir hukuki görüş raporu da sermaye piyasası mevzuatı konularında tecrübeli hukukçular tarafından hazırlanmış ve Ek.14' te sunulmuştur.

Fon kullanıcısı ve ihraççının finansal tablolarının denetimini gerçekleştiren bağımsız denetim kuruluşunun hazırlamış olduğu denetim raporlarına Ek.10.a., Ek.10.b., Ek.11.c. ile Ek.11.b. ve Ek.11.c. de yer verilmiştir.

Yukarıda bahsedilen üçüncü kişilerin fon kullanıcısında veya ihraççı nezdine herhangi bir menfaatleri bulunmamaktadır.

27 Ağustos 2020

ALBARAKA TÜRK KATILIM BANKASI A.Ş.

BEREKET VARLIK KİRALAMA A.Ş.

DYAK YATIRIM

Unvan / Ad – Soyad	İş Adresi	Görüş/Rapor
ALBARAKA TÜRK DANIŞMA KURULU	Saray Mahallesi Dr. Adnan Büyükdeniz Cad. No:6 Ümraniye İstanbul	Kira Sertifikasına İlişkin Danışma Kurulu Görüşü
PAKSOY AVUKAT ORTAKLIĞI	Eski Büyükdere Caddesi No:27 K:11 Maslak 34485 Istanbul	Hukuki Durum Raporu
KPMG Bağımsız Denetim ve Serbest Muhasebeci Mali Müşavirlik A.Ş.	İş Kuleleri Kule 3 Kat:2-9 Levent İstanbul	Bağımsız Denetim Raporları
Güney Bağimsiz Denetim Ve Serbest Muhasebeci Mali Müşavirlik A.Ş.	Maslak Mahallesi Eski Büyükdere Cad. Orjin Plaza No: 27 Kat: 2-3-4 Daire: 54-57-59 34485 Sarıyer / İstanbul – Türkiye	Bağımsız Denetim Raporları
S&P	55 Water Street New York, NY 10041-0016 ABD	Kredi Derecelendirme Raporu

İlgili üçüncü kişilere aşağıdaki internet adreslerinden ulaşılabilir:

Bankacılık Düzenleme ve Denetleme Kurumu: www.bddk.org.tr
T.C. Başkabakanlık Sermaye Piyasası Kurulu: www.spk.gov.tr
Türkiye Katılım Bankaları Birliği: www.tkbb.org.tr
Standard & Poor's: www.standardandpoors.com
KPMG Bağımsız Denetim ve Serbest Muhasebeci Mali Müşavirlik A.Ş.: www.kpmg.com.tr

17. İNCELEMEYE AÇIK BELGELER

Aşağıdaki belgeler Saray Mahallesi Dr. Adnan Büyükdeniz Caddesi No: 34768 Ümraniye İSTANBUL adreslerindeki fon kullanıcısının ve ihraççının merkezi ve başvuru yerleri ile fon kullanıcısı ve ihraççının internet siteleri **https://www.albaraka.com.tr** ve **https://www.bereketvarlik.com** ile KAP'ta tasarruf sahiplerinin incelemesine açık tutulmaktadır:

1) İhraççı bilgi dokümanında yer alan bilgilerin dayanağını oluşturan her türlü rapor ya da belge ile değerleme ve görüşler (değerleme, uzman, faaliyet ve bağımsız denetim raporları ile yetkili kuruluşlarca hazırlanan raporlar, esas sözleşme, vb.)

2) Fon kullanıcısının ve ihraççının ihraççı bilgi dokümanında yer almasın gereken finansal tabloları

18. EKLER

Ek.1. Sahipliğe Dayalı Kira Sertifikası İhracı Danışman Görüşü

Ek.2. Yönetime Dayalı Kira Sertifikası İhracı Danışman Görüşü

Ek.3. Sertifika Hüküm ve Şartları

Ek.4. Alım Satım Sözleşmesi

Ek.5. Yönetim Sözleşmesi

Ek.6. Kira Sözleşmesi

Ek.7. Devir Sözleşmesi

Ek.8. Satın Alma Taahhüdü

Ek.9. Albaraka Türk Katılım Bankası A.Ş.'nin Esas Sözleşmesi

Ek.10.a. Albaraka Türk Katılım Bankası A.Ş. Bağımsız Denetim Raporu Haziran/ 2020

Ek.10.b. Albaraka Türk Katılım Bankası A.Ş. Bağımsız Denetim Raporu 2019

Ek.10.c. Albaraka Türk Katılım Bankası A.Ş. Bağımsız Denetim Raporu 2018

Ek.11.a. Bereket Varlık Kiralama A.Ş. Bağımsız Denetim Raporu Haziran /2020

Ek.11.b. Bereket Varlık Kiralama A.Ş. Bağımsız Denetim Raporu 2019

Ek.11.c. Bereket Varlık Kiralama A.Ş. Bağımsız Denetim Raporu 2018

Ek.12. Albaraka Türk Katılım Bankası A.Ş.'nin İç Yönergesi

Ek.13.a. Bereket Varlık Kiralama A.Ş.'nin Esas Sözleşmesi

Ek.13.b. Bereket Varlık Kiralama A.Ş.'nin İç Yönergesi

Ek.14. Hukuki Durum Değerlendirme Raporu

T.C.

27 Ağustos 2020

ALBARAKA TÜRK
KATILIM BANKASI A.Ş.

BEREKET VARLIK KİRALAMA A.Ş.