

Değer ve gelecek odaklı bankacılık

alBaraka 
2021 Faaliyet Raporu

İçindekiler

Albaraka Türk Hakkında

- 14 Tarihimiz İlklerle Dolu
- 16 Başlıca Rekabet Üstünlüklerimiz
- 17 2021 Faaliyet Dönemi Kazanımlarımız
- 18 Olağan Genel Kurul Gündemi
- 20 Vizyonumuz ve Misyonumuz
- 21 Temel Kurumsal Değerlerimiz, Stratejik Hedeflerimiz ve Kalite Politikamız
- 22 Kısaca Albaraka Türk
- 24 Finansal Göstergeler
- 26 Başlıca Finansal Oranlar
- 27 Sermaye ve Ortaklık Yapısı
- 28 Operasyon Haritası
- 30 Albaraka Türk Şubeleri
- 32 Albaraka Türk Tarihçesi

Yönetimden

- 34 Yönetim Kurulu Başkanı'ndan Mektup
- 38 Yönetim Kurulu
- 44 Genel Müdür'ün Mesajı
- 48 Üst Düzey Yönetim

2021 Yılında Albaraka Türk

- 53 Makroekonomik ve Sektörel Görünüm
- 56 Albaraka Türk'ün Sektördeki Konumu
- 57 2021 Yılı Faaliyetlerinin Değerlendirilmesi
- 81 Ana Sözleşme'de Yapılan Değişiklikler
- 82 Yönetim Kurulu Kararı
- 83 Yıllık Faaliyet Raporu Uygunluk Görüşü

Sürdürülebilirlik

- 84 Sürdürülebilirlik Yapılanması
- 86 İnsan Kıymetleri Yatırımları
- 92 İş Sağlığı ve Güvenliği
- 94 Çevre Yatırımları
- 98 Toplumsal Yatırımlar

Yönetim ve Kurumsal Yönetim Uygulamaları

- 99 Organizasyon Şeması
- 100 Banka Yönetim Kurulu ve Üst Düzey Yönetime İlişkin Bilgiler
- 101 Banka Komiteleri ve Komite Toplantılarına Katılım
- 108 Özet Yönetim Kurulu Raporu
- 109 Bankaların Destek Hizmeti Almalarına ve Bu Hizmeti Verecek Kuruluşların Yetkilendirilmesine İlişkin Yönetmelik Uyarınca Destek Hizmeti Alınan Faaliyetler
- 109 Banka'nın Dâhil Olduğu Risk Grubu ile Yapmış Olduğu İşlemler
- 110 Kurumsal Yönetim İlkelerine Uyum Beyanı
- 111 Sürdürülebilirlik İlkeleri Uyum Çerçevesi

Finansal Bilgiler ve Risk Yönetimine İlişkin Değerlendirmeler

- 112 Beş Yıllık Özet Finansal Bilgiler
- 113 Mali Durum, Kârlılık ve Borç Ödeme Gücüne İlişkin Değerlendirme
- 114 Risk Yönetimi
- 117 İç Kontrol, İç Denetim ve Risk Yönetim Sistemlerinin İşleyişlerinin Denetim Komitesi Tarafından Değerlendirilmesi
- 119 İç Sistemler Kapsamındaki Yöneticiler
- 120 Derecelendirme Kuruluşlarının Albaraka Türk'e Verdiği Notlar
- 121 Karşılık Politikası
- 122 Danışma Kurulu Raporu
- 123 31 Aralık 2021 Tarihinde Sona Eren Hesap Dönemine Ait Konsolide Olmayan Finansal Tablolar ve Bağımsız Denetim Raporu

- 251 İletişim

Değerlere bağlılık, gelecek için sürekli yenilik

Zorlu pandemi koşullarından sonra hayat normalleşmeye devam ediyor. Özellikle pandemi sürecinde dijitalleşmenin önemi bir kez daha ortaya çıktı. Yeniliklerin ve ilklerin bankası Albaraka Türk olarak dijital yatırımlarımızla müşterilerimizin hayatında fark yaratmaya, gelecek yolunda inovatif adımlar atmaya devam ediyoruz.

Değerlerine sıkı sıkıya bağlı bir banka olarak yeni bankacılık modellerimizle hem ürün çeşitliliği sağlıyor hem de performansımızı artırıyoruz. Dijital yeniliklerle büyümemize itici güç oluştururken, Bankamız geleceğine katılımları sürekli artırıyoruz.





Albarakalı olmak çok kolay

İhtiyaç duyulan her türlü yenilikçi uygulamayı geliştirmeye devam ediyoruz. Kolay ve zahmetsiz bankacılık için önemli bir dijital yenilikle müşterilerimize ulaşıyoruz. Albarakalı olmak isteyenler, mobil uygulamamız sayesinde çok kolay ve hızlı bir şekilde hesaplarını açabiliyor ve talep ettikleri hizmetlerden yararlanabiliyor.

albaFX ile jet hızında al sat

Müşterilerimizin diledikleri yerden 5 gün 24 saat altın, gümüş, dövizlerini alıp satabilecekleri ve alım satım emri verebilecekleri platform albaFX, işlemleri jet hızıyla gerçekleştiriyor. Albaraka Türk güvencesi altındaki albaFX, sade ve zahmetsiz bir deneyim sunuyor, işlemlerde hiçbir ücret ya da komisyon alınmıyor!



Kadınlar için bankacılığın rengi eflatun

Albaraka Türk olarak tüm kesimlere özel bankacılık hizmetleri sunmayı önemsiyoruz. Bu doğrultuda sadece kadınlar için, kadınları anlayan bir bankacılık dünyası oluşturduk. Kadınların finansal ihtiyaçlarına farklı çözümler sunan Eflatun Bankacılık, farklı avantajlarla günlük hayata da renk katıyor.





Gençler için Trend Bankacılık

Günümüz dünyasının trendlerini yakından takip ediyoruz. Özellikle genç kesimi hedefliyor, ihtiyaçlarına yönelik Trend Bankacılığı'nı sunuyoruz. Gençlerimiz Trend Bankacılığı ile masrafsız bankacılığa geçiyor, hayat onlar için çok daha kolay ve keyifli oluyor. 18-25 yaş arası müşterilerimiz, Trend Kredi Kartı ve Trend Kârlı Hesap ile harcamalarına ve birikimlerine değer katıyor.

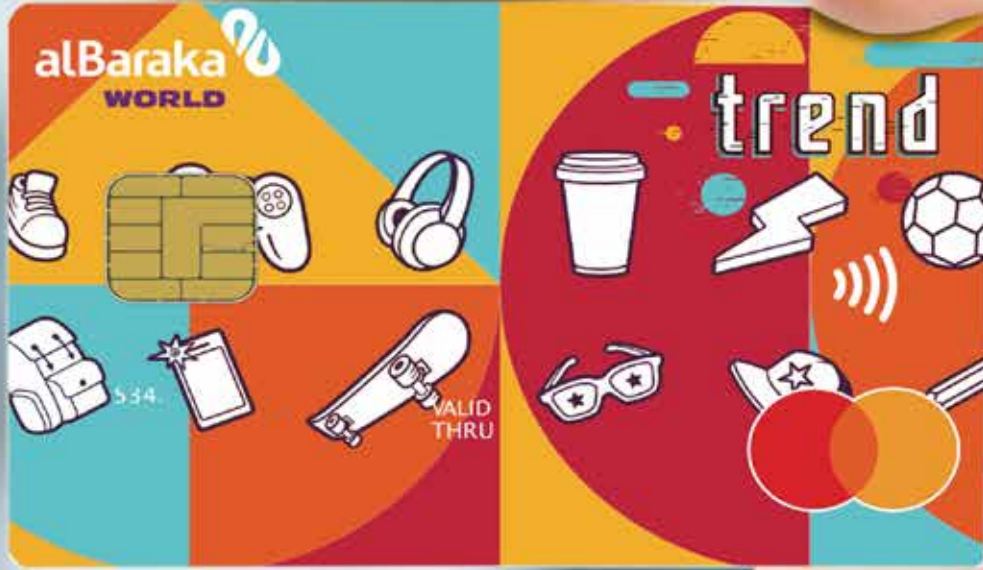

En iyi girişimci dostu bankayız

İnovasyon vizyonumuz, start-up'larla yaptığımız iş birlikleri ve girişimcilere sağladığımız desteklerle geleceğe yön veriyoruz. Bu özelliklerimizle Dünya Melek Yatırımcı Forumu (WBAF) kapsamında düzenlenen Dünya Mükemmellik Ödülleri'nde "En İyi Girişimci Dostu Banka" ödülüne layık görüldük.



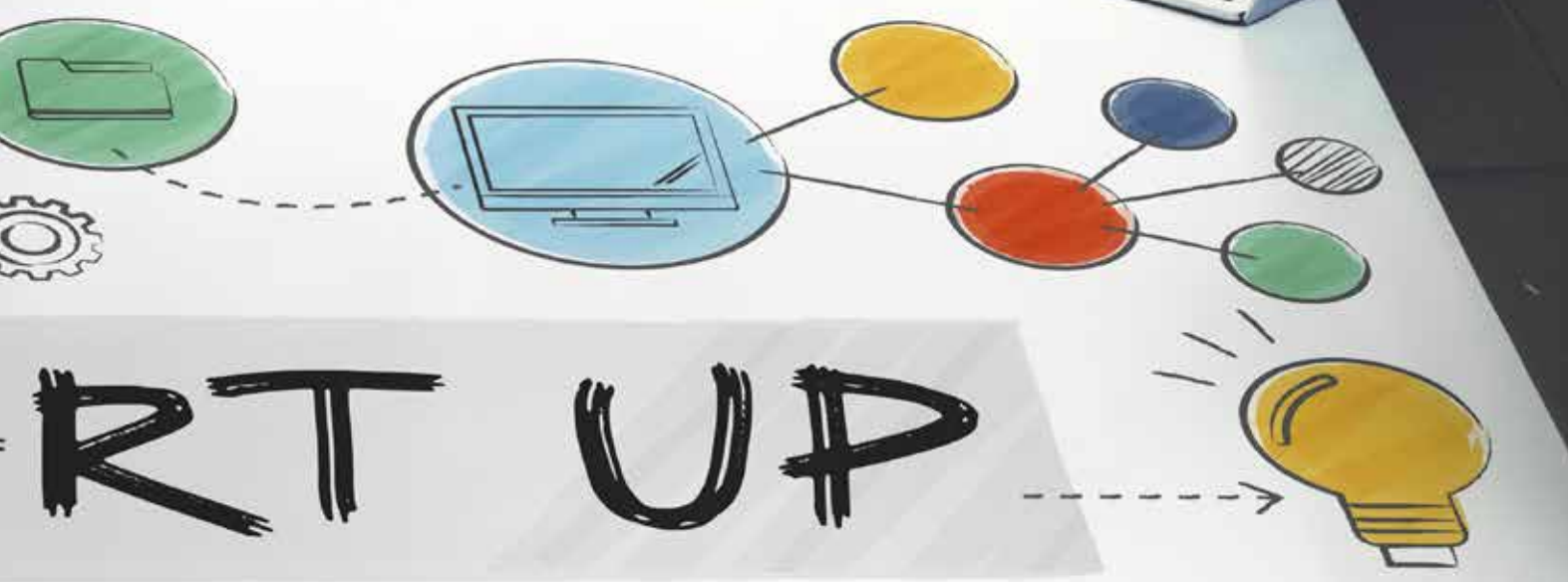

RT UP



XX01	✓	-10%	-	-
XX02	✓	↑5%	-	✓
<u>XX03</u>	✓	↑15%	ON TARGET	

XX(XXXXXX(XX02

XX02

XX0 XX0 XX03 ✓



Yine en iyi işverenler listesindeyiz

Albaraka Türk olarak, yine Great Place to Work Enstitüsü tarafından düzenlenen "Avrupa'nın En İyi İşverenleri" listesine girmeyi başardık. 500 ve üzeri çalışan kategorisinde listeye girme başarımızın arkasında sahip olduğumuz kurum kültürü ve çalışan memnuniyeti, hayata geçirdiğimiz yenilikçi proje ve uygulamalarla çalışanlarımıza sağladığımız imkânlar yer alıyor.

Tarihimiz İlklerle Dolu

Albaraka Türk, kurulduğu yıl olan 1984'den bugüne dek birçok "ilk"i Türk bankacılık sektörüne kazandırmıştır.



Türkiye'nin İlk Katılım Bankası

Türkiye'de faizsiz bankacılığa öncülük ederek 1984'te kurulduk ve 1985'te aktif olarak hizmet vermeye başladık. Albaraka Bankacılık Grubu (ABG), İslam Kalkınma Bankası (IDB) ile Türkiye ekonomisine yarım yüzyıldan fazla hizmet veren yerli bir sanayi grubunun öncülüğünde kurulan ilk katılım bankasıyız.



Halka Arz Olan İlk Katılım Bankası

2007 yılında Albaraka Türk Katılım Bankası A.Ş.'nin halka arz edilen hisseleri, Borsa İstanbul'da işlem görmeye başladı. 170 milyon ABD doları değerindeki halka arzımız, 24 bin yatırımcıdan 7 milyar ABD dolarının üzerinde talep geldi.



İlk Fintech Girişim Sermayesi Fonu: Start-Up GSYF

Türkiye'de ilk kez bir bankanın fintech girişim sermayesi adıyla bir yatırım fonu kurduk. Borsa İstanbul'da işlem görmeye başlayan fon kurumsal ve bireysel nitelikli yatırımcılar için alternatif bir yatırım enstrümanı sunuyor.



Katılım Bankaları Arasında İlk Finansal Okuryazarlık Platformu: Banknot

Zengin ekonomik ve finansal gelişmelere ilişkin içeriklerin paylaşıldığı ve katılım bankaları arasında bir ilk olan Albaraka Banknot platformuna banknot.albaraka.com.tr adresinden kolaylıkla abone olunabiliyor ve sitede paylaşılan tüm içerikler eş zamanlı olarak abonelerin mail adreslerine de iletiliyor.



Katılım Bankası Himayesindeki İlk Start-Up Girişimcilik Programı: Garaj

Genç girişimcilerin tecrübesini artırmak, projelerini hayata geçirmek için özel bir projeyi hayata geçirdik. Finansal dünyanın yeni yapısına hazır olmak için, dünyada ilk defa bir katılım bankası himayesinde bulunan Albaraka Garaj Start-up Hızlandırma Merkezimizi açtık.



İlk Yurt Dışı Katılım Bankacılığı Paketi: iAlbatros

Türkiye'nin ilk yurt dışı katılım bankacılığı paketi iAlbatros ile, Türkiye'deki güncel teknoloji ve bankacılık ürünlerinin yurt dışı şubelerde de kullanımının önünü açtık. Kullanıcıya dil ve ülke muhasebesi seçme imkânı sunan iAlbatros, açık sistem teknolojisine dayalı olması, başka ülke mevzuatlarına esnek uyum sağlayabilmesini ve kolayca farklı ülkelere adapte edilebilmesini sağlıyor.



İlk Yurt Dışı Dijital Katılım Bankacılık Hizmeti: insha

Yurt dışında dijital katılım bankacılığı alanındaki ilk adımını attığımız şubemiz ve tamamen dijital bankacılık uygulaması olan "insha", aynı zamanda Türkiye katılım bankacılığında da bir ilk olma özelliği taşıyor. "insha" yurt dışına şubemiz ve tamamen dijital bankacılık hizmeti veriyor.



Katılım Bankaları Arasında İlk Dijital Güvenlik Hizmeti: Biyometrik İmza

Albaraka Türk olarak, katılım bankacılığı alanında bir ilke daha imza atarak biyometrik imza uygulamasını hayata geçirdik. Bu uygulama sayesinde müşterilerin işlemlerini hızlı ve güvenli bir şekilde gerçekleştirmelerine imkân sağlıyor, aynı zamanda sürdürülebilirlik anlayışımız doğrultusunda kağıt tasarrufu ile doğaya katkıda bulunuyoruz.



İlk Sermaye Benzeri Sukuk İşlemi

2015 yılında ilk defa iki murabaha sendikasyon kredisi temin ettik. Yurt dışı piyasalardan 968 milyon ABD doları tutarında murabaha sendikasyonu ve sukuk ihracı yoluyla temin edilen fonla bir ilki daha gerçekleştirdik.



İlk Yapay Zeka Ödeme Platformu: Alneo

KOBİ'ler için "POS", müşterileri için de "Cüzdan" uygulamasından oluşan Türkiye'nin ilk yapay zeka destekli kolay ve hızlı ödeme platformu Alneo'yu hayata geçirdik. Alneo üye iş yerleri, POS cihazı kullanmaksızın tüm kredi kartlarından zaman ve mekandan bağımsız doğrudan ödeme alabilirken, müşteriler de tüm kredi kartlarını dijital cüzdana tanımlayarak alışverişlerini rahatlıkla yapabilecekler.



İlk Çevreci Bina Sertifikası: LEED Gold

Yeşil binaların derecelendirilmesini sağlayan sertifika sistemi LEED kapsamında, Genel Müdürlük binasıyla LEED Gold Sertifikası almaya hak kazanan Albaraka Türk olarak, bu belgeye sahip Türkiye'deki ilk banka olduk.



İlk İlave Ana Sermaye İşlemi

Şubat 2018 tarihinde, Basel III kriterlerine uygun olarak gerçekleştirilip İrlanda Borsası'na kote edilen ve Türk bankacılık sektörü ve sermaye piyasaları için önemli bir yere sahip olan sukuk ihracı, aynı zamanda Türkiye'nin ilk ilave ana sermaye sukuk işlemi olma özelliği taşıyor.



BIST Sürdürülebilirlik Endeksi'ndeki İlk Katılım Bankası

2019 yılında BIST Sürdürülebilirlik Endeksi değerlemesine tabi tutulan şirketler arasında yer aldık ve değerlendirme sonucunda 1 Kasım 2019 tarihi itibarıyla endekse dâhil edilen ilk katılım bankası olduk.



İlk Covid-19 Güvenli Hizmet Belgesi

Türkiye'nin öncü katılım bankası Albaraka Türk olarak, Türk Standartları Enstitüsü'nden "COVID-19 Güvenli Hizmet Belgesi" alan ilk banka olduk.

Başlıca Rekabet Üstünlüklerimiz

Deneyim +
Performans +
Güven



2021 Faaliyet Dönemi Kazanımlarımız

Katılım Bankaları Arasında %15,2 Aktif Büyüklüğü Pazar Payı

%84,8
Diğer Katılım
Bankaları

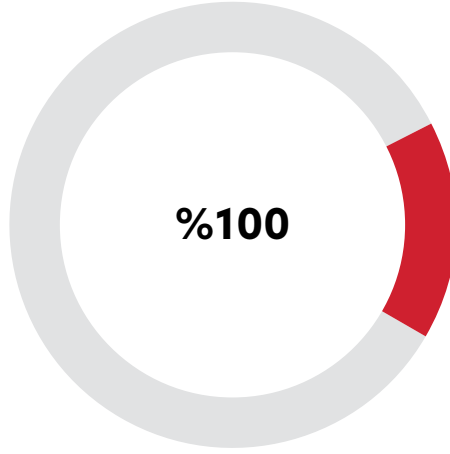

Albaraka
%15,2

Faaliyet rakamlarımız geleceğimize güç katıyor.

Aktif toplamımızı **%57,2** artırdık.

Toplam öz kaynaklarımız **4,6 milyar TL**'ye çıktı.

Kullandırılan Fon Tutarımız **%40,3** arttı.

%76,8 Toplanan fonlar artış oranı ile güvenin sembolü olduk.

2021'de karşılıklarımız **%70'e** yükseldi.

Olağan Genel Kurul Gündemi

YÖNETİM KURULU KARARI

OTURUM NO. : 2330

TARİH : 22 Şubat 2022

Genel Müdür Vekili ve Yönetim Kurulu Üyesi Malek Khodr TEMSAH'ın teklifi ile tüm üyelere gönderilmiş bulunan aşağıdaki karar/ lar, Türk Ticaret Kanunu m.390/(4) ve Bankamız Ana Sözleşmesi m.26/(4) hükmü çerçevesinde aşağıda imzası bulunan üyelerin onayı ile KABUL edilmiştir:

KARARLAR:

1. Albaraka Türk Katılım Bankası A.Ş. Olağan Genel Kurulu'nun aşağıdaki gündemi görüşmek üzere Saray Mahallesi, Dr. Adnan Büyükdenez Caddesi No:6, 34768 Ümraniye, İstanbul adresindeki Şirket Merkezinde 30/03/2022 günü, saat 10:00'da, olağan toplantıya çağırılmasına KARAR VERİLDİ.
2. Ayrıca, Genel Müdürlük tarafından hazırlanarak Yönetim Kurulumuzun onayına sunulan 2021 Yılı Olağan Genel Kurul Bilgilendirme Dokümanı ile Genel Kurula Katılım Prosedürünün Bankamız internet sayfasına konularak hissedarlarımıza duyurulmasına KARAR VERİLDİ.

GÜNDEM:

1. Açılış ve Toplantı Başkanlığı'nın oluşturulması.
2. Genel Kurul toplantı tutanağının imzalanması hususunda Toplantı Başkanlığı'na yetki verilmesi.
3. Yönetim Kurulunca hazırlanan 2021 yılı hesap dönemine ait yıllık faaliyet raporunun okunması ve müzakeresi.
4. Denetçi raporlarının okunması/görüşülmesi.
5. Finansal tabloların okunması, müzakeresi ve tasdiki.
6. Yönetim Kurulu üyelerinin ibrası.
7. Kârın kullanımına ve dağıtımına ilişkin Yönetim Kurulu teklifinin görüşülerek kârın kullanım şekli, dağıtımı ve kazanç payları oranlarının belirlenmesi.
8. Yönetim Kurulu üyelerinin ücretleri ile huzur hakkı, ikramiye ve prim gibi hakların belirlenmesi.
9. Denetçinin seçimi.
10. Faaliyet yılı içinde boşalan Yönetim Kurulu üyeliklerine, seleflerinin kalan süresini tamamlamak üzere Yönetim Kurulu'nca seçilen üyelerin Genel Kurul'un onayına sunulması.
11. "Mevduat ve Katılım Fonunun Kabulüne, Çekilmesine ve Zamanaşımına Uğrayan Mevduat, Katılım Fonu, Emanet ve Alacaklara İlişkin Usul ve Esaslar Hakkında Yönetmelik" in 6'ncı maddesinin 10'uncu fıkrası uyarınca katılma hesaplarına ilişkin olarak zarar ortaya çıkan dönemlerde katılım fonu sahiplerine kâr dağıtımı gerçekleştirilebilmesi için yönetim kurulunun yetkili kılınması.
12. Bankamızca ayrılan karşılıkların katılma hesapları payına düşen kısmının Kredilerin Sınıflandırılması ve Bunlar İçin Ayrılacak Karşılıklara İlişkin Usul ve Esaslar Hakkında Yönetmeliğin 19'uncu maddesinin 2'nci fıkrası kapsamında gider hesaplarına yansıtılabilmesinin uygun görülmesi.
13. Türk Ticaret Kanunu'nun 395'nci ve 396'ncı maddeleri çerçevesinde Yönetim Kurulu Üyelerine izin verilmesi.
14. Sermaye Piyasası Kurulu Kurumsal Yönetim İlkeleri'nin 1.3.6. no.lu maddesi kapsamında Genel Kurula bilgi verilmesi.
15. Şirket paylarının geri alım programı kapsamında payların geri alımına ilişkin 2021 yılında gerçekleştirilen işlemler hakkında Genel Kurula bilgi verilmesi.
16. Banka tarafından 2021 yılında yapılan bağışlarla ilgili olarak Genel Kurula bilgi verilmesi.
17. Dilek ve temenniler.

Yukarıdaki kararlar, aşağıda imzası bulunan yabancı uyruklu üyelere kendi lisanlarında okunmuştur. Muhafif görüş yoktur, mutabık kalınmıştır.

Mazin Khairy Shaker MANNA

Yönetim Kurulu Başkanı

Kemal VAROL

Yönetim Kurulu Üyesi

Mustafa BÜYÜKABACI

Yönetim Kurulu Üyesi

Mohamed Ali CHATTI

Yönetim Kurulu Üyesi

Mehmet Ali GÖKCE

Yönetim Kurulu Üyesi

Housseem BEN HAJ AMOR

Yönetim Kurulu Üyesi

Melikşah UTKU

Yönetim Kurulu Üyesi

Azhar Aziz DOGAR

Yönetim Kurulu Üyesi

Malek Khodr TEMSAH

Yönetim Kurulu Üyesi ve Genel Müdür Vekili





Vizyonumuz

Dünyanın en iyi katılım bankası olmaktır.



Misyonumuz

Faizsiz bankacılık prensiplerine bağlı, kurumsal değerlerimize ve bankacılık etik ilkelerine uygun bir şekilde, başarılarımıza katılan müşterilerimiz, çalışanlarımız ve hissedarlarımızla ortak faydalarımızı paylaşarak, toplumun finansal ihtiyaçlarını karşılamaktır.





Temel Kurumsal Değerlerimiz

İş Birliği

- Üretilen değerleri ortaklar, çalışanlar, müşteriler ve toplum ile paylaşarak büyümek,
- Tüm menfaat sahipleri ile uzun süreli kuvvetli ilişkiler kurmak,
- Çalışanların bilgi ve yeteneklerinin sürekli gelişimini sağlamak,
- Bankamızın yanı sıra katılım bankacılığının ve bankacılık sektörünün de gelişmesine katkıda bulunmak.

Odaklanma

- Kaynaklarımızı verimli projelerde kullanarak enerjimizi toplumsal değere dönüştürmek,
- Toplumsal gelişime ve müşterilerimizin hayatına yapacağımız pozitif katkı için gerekli enerji ve gayreti göstermek.

Samimiyet

- Müşterilerimize değer vererek, kendilerine her zaman samimi ve güler yüzlü hizmet sunmak,
- Müşteri odaklı bankacılık yaklaşımımızla, müşterilerimiz için uygun ürün ve hizmetleri geliştirerek müşteri memnuniyetini en üst düzeyde tutmak.

Güvenilirlik

- Kaynaklarımızın ekonomiye kazandırılmasında katılım bankacılığı prensipleri ile bankacılık etik ilkelerine sıkı sıkıya bağlı hareket etmek,
- Müşterilerimizin beklentilerini en yüksek etik standartlarda yönetmek.

Sosyal Sorumluluk

- Banka'nın değerini yükseltme hedefi doğrultusunda faaliyetlerimizi sürdürürken toplumun yaşam kalitesini iyileştirmek amacıyla, ekonomik gelişmeye destek vermek, çalışmalarımızda düzenlemeler ile çevreye karşı saygılı politikalar izlemek, bu doğrultuda sosyal ve kültürel amaçlarla hazırlanan çeşitli projelere destek olmak.



Stratejik Hedeflerimiz

Finansal

- Ana bankacılık faaliyetlerine odaklanılarak büyümeyi ve kârlılığı sürdürülebilir kılmak.

Müşteri

- Müşteri deneyimini iyileştirerek müşteri kazanımında daha etkin olmak,
- İletişim, sosyal sorumluluk ve sürdürülebilirlik faaliyetleri ile marka algısını güçlendirmek.

Süreç

- Dijitalleşme programını tamamlayarak verimlilik artışı sağlamak ve yenilikçi iş modeline sahip olmak.

Yetkinlik ve Organizasyon

- BT yetkinlikleri güçlü ve çevik organizasyon yapısına sahip olmak,
- Güvene dayalı takım ruhu ile çalışan mutluluğunu devam ettirerek kurum performansını artırmak.



Kalite Politikamız

- Kaliteyi bir yaşam biçimi olarak kabul eden, eğitilmiş ve kendini sürekli yenileyen çalışanlarla;
- Müşterilerimizin mevcut ve muhtemel beklentilerini karşılayacak bir şekilde ürün/hizmetler sunmak,
- "Müşteriye özel ilgi" ve "güler yüzlü hizmet" anlayışıyla müşterilerimizin memnuniyetini artırmak,
- Tüm süreçlerimizi ve ürün/hizmet kalitemizi sürekli olarak iyileştirmek,
- Teknolojik ve sektörel gelişmeleri yakından takip ederek, hızlı bir şekilde katma değere dönüştürmektir.

Kısaca Albaraka Türk

Albaraka Türk,
"Dünyanın En İyi
Katılım Bankası
Olma" vizyonuyla
faaliyetlerini
sürdürmektedir.

Albaraka Bankacılık Grubu'nun (ABG) Sağlam Sermaye Yapısı

Ülkemizin ilk katılım bankası ve Borsa İstanbul'da işlem gören tek katılım bankası olan Albaraka Türk, Orta Doğu'da finans sektöründe faaliyet gösteren en seçkin gruplardan biri olan Albaraka Bankacılık Grubu (ABG), İslam Kalkınma Bankası (İKB) ve Türkiye ekonomisinde yarım yüzyılı aşkın süredir faaliyet gösteren yerli bir sanayi grubunun sinerjisinden doğmuştur.

Banka'nın ana ortağı konumundaki Albaraka Bankacılık Grubu, sağlam sermaye yapısıyla Banka'nın daha büyük hedeflerle geleceğe odaklanmasına olanak sağlamaktadır. 31 Aralık 2021 yıl sonu itibarıyla Banka'nın ortaklık yapısında yabancı ortakların payı %62,12, yerli ortakların payı %0,95, halka açık olan pay ise %36,93 düzeyindedir.

"Tek Misyon, Tek Vizyon, Tek Kimlik"

Küresel finans sektöründe faizsiz bankacılık sektörünün en önemli temsilcileri arasında yer alan Albaraka Bankacılık Grubu (ABG), katılım bankacılığı prensipleri çerçevesinde bireysel, kurumsal ve yatırım bankacılığı hizmetleri sunmaktadır. Küresel ölçekte yüksek bir marka itibarına sahip olan ABG'nin temel stratejik hedefi müşterek bir kurumsal değerler sistemi yaratarak "tek misyon, tek vizyon, tek kimlik" ile hizmet vermektir.

2,1 Milyar ABD Doları Değerinde Özkaynak Büyüklüğü

Paydaş güvenini pekiştirmek için sürekli gelişime odaklanan Albaraka Türk, istikrarlı bir biçimde genişleyen müşteri tabanına Türkiye çapına yayılan 2021 yıl sonu itibarıyla 229 yurt içi şube ve iki yurt dışı şubesinin yanı sıra alternatif dağıtım kanallarından oluşan yaygın hizmet ağıyla kusursuz bir deneyim sunmaktadır.

2021 yıl sonu itibarıyla Albaraka Bankacılık Grubu'nun toplam aktif büyüklüğü 28,2 milyar ABD doları, özkaynak büyüklüğü ise 2,1 milyar ABD doları seviyesindedir. Sürdürülebilir kârlılığıyla paydaş güvenini pekiştiren Grubun 2021 yıl sonu itibarıyla net kârı ise 190 milyon ABD doları olmuştur. Hisseleri Bahreyn ve NASDAQ Dubai menkul kıymet borsalarında işlem gören Grup, Standard & Poor's tarafından uzun vadeli BB ve kısa vadeli B kredi notu ile derecelendirilmiştir.

Türk Özel Sektörünün Bölgesel Çözüm Ortağı

Ana ortağı Albaraka Bankacılık Grubu'nun sağlam sermaye yapısından güç alan Albaraka Türk, Türk sanayicilerinin ve yatırımcılarının küresel pazarlardaki en önemli finans ortakları arasında yer almaktadır. Erbil ve Bağdat şehirlerinde Irak'ta iki şubesi bulunan Banka, Körfez, Orta Doğu ve Kuzey Afrika coğrafyalarında bölgesel bir finans gücü olma yolunda emin adımlarla yürümektedir.

Üç Kıtaya Erişim Gücü

Sağlam finansman olanaklarıyla küresel ölçekte üç kıtada iştirakleri ve temsilcilikleriyle faaliyet yürüten ABG; 16 ülkede, 12 banka, bir dijital banka, iki temsilcilik ve bir yatırım şirketi ile kaliteli ve kesintisiz hizmet vermektedir. Banka'nın Türkiye'nin yanı sıra Bahreyn, Cezayir, Güney Afrika, Lübnan, Mısır, Pakistan, Sudan, Suriye, Fas, Tunus, Ürdün'de grup bankaları, Suudi Arabistan'da yatırım şirketi, Irak'ta şubesi ve Almanya'da dijital bankası ile Libya temsilcilik ofisi bulunmaktadır.

Her Zaman Türkiye Ekonomisinin Yanında

"Dünyanın En İyi Katılım Bankası Olma" vizyonu doğrultusunda dijital dönüşüm sürecini hızla sürdüren Albaraka Türk, fiziksel şube hizmetlerinin tamamının uçtan uca dijital ortamlarda da sunulması hedefiyle çalışmalarını başarıyla sürdürmektedir.

Katılım bankacılığı prensipleri doğrultusunda üretimin ve ticaretin finansmanı misyonunu en etkin şekilde yerine getirerek reel ekonomiye destek veren Banka, özel cari hesaplar ve katılma hesapları aracılığıyla topladığı fonları, bireysel finansman, kurumsal finansman, finansal kiralama ve proje bazında kâr/zarar ortaklığı gibi hizmetleri reel sektöre yönlendirmektedir. Banka, Türkiye ekonomisinin dinamosu konumundaki KOBİ'lerin gelişimini ve ekonomik kalkınmaya desteğini finansal anlamda desteklemektedir.



Türkiye'de start-up ekosisteminin gelişiminde öncü olan Albaraka Türk, katılım bankaları açısından bir ilk niteliği taşıyan Albaraka Garaj ile teknoloji tabanlı iş fikirlerine ve projelere sahip girişimcilere kuluçka ve hızlandırma olanakları sunarak Türkiye'de girişimcilik ekosisteminin gelişmesine nitelikli katkı sağlamaktadır. Albaraka Garaj'ın yarattığı büyük girişimcilik akımı ve motivasyonun bir yansıması olarak Banka ile tanışmak isteyen çok yetenekli girişimcilerin ve girişimler ile ticari olarak ortaklığa gidilmesi için Albaraka Türk bünyesinde bir Girişim Sermayesi Yatırım Fonu kurulmuştur.

Albaraka Portföy Yönetimi A.Ş. İnovasyon Girişim Sermayesi Yatırım Fonu tarafından kurulan insha Ventures da Albaraka Türk Katılım Bankası'nın bir iştiraki olarak Temmuz 2020 yılında faaliyetlerine başlamıştır. Müşterilerinin finansal ihtiyaçlarına yenilikçi çözümler getirecek teknolojileri ve uygulamaları araştıran, değerlendiren, test edip hayata geçiren insha Ventures, finansal teknolojiler (fintech) projelerini geliştirmeyi ve bunları yöneterek büyümeyi hedeflemektedir.

Yüksek Kalite, Güler Yüzlü Hizmet

Günümüzde sürekli dönüşen müşteri ihtiyaç ve beklentilerini koşulsuz müşteri memnuniyeti ilkesi çerçevesinde karşılayan Albaraka Türk, yüksek hizmet standartlarını samimiyet ve güler yüzlü hizmet yaklaşımıyla pekiştirmektedir. Tüm iş süreçlerini ISO 9001:2008 Kalite Belgesi kapsamında sürdüren Banka, 2015 yılında ISO 22301 İş Sürekliliği Sertifikasyonu almaya hak kazanarak iş süreçlerinin kesintisiz işlemesi hedefinde de büyük bir adım atmıştır.

Riskler Karşısında Çevik Organizasyon Yapısı

Riskler karşısında çeviklik sağlayan profesyonel kurumsal yönetim yaklaşımıyla ön plana çıkan Albaraka Türk; gelişmiş teknolojik altyapısı ve eğitilmiş insan kaynağı gibi önemli rekabet üstünlükleri sayesinde tasarruf sahiplerine ve yatırımcılara modern bankacılık hizmetleri sunmanın yanı sıra Türkiye'nin sürdürülebilir kalkınmasına ivme katmaktadır.

Borsa İstanbul Sürdürülebilirlik Endeksi'ndeki Tek Katılım Bankası

Ülkemizin ilk katılım bankası ve Borsa İstanbul'da (BİST) işlem gören tek katılım bankası olan Albaraka Türk, 2021 faaliyet döneminde de uzman insan kaynağının yanı sıra teknolojik yetkinlikleri sayesinde önemli başarılarla imza atmıştır. İklim krizi, karbon salınımı ve su problemleri gibi çevresel pek çok sorunun çözümü için gönüllü adımlar atan Albaraka Türk, üçüncü kez Borsa İstanbul Sürdürülebilirlik Endeksi'nde yer alarak bu endekste ilk ve tek katılım bankası olma unvanını 2021 yılında da başarıyla sürdürmüştür.

Faaliyetlerini Albaraka Sosyal Sorumluluk Programı çerçevesinde yürüten ABG, 2021 faaliyet döneminde de Sürdürülebilirlik ve Sosyal Sorumluluk Raporu yayınlamaya paydaş güvenini pekiştirmiştir. Bu rapor ile BM Global Compact çerçevesinde her yıl ilerleme bildirimini paydaşlarının dikkatine sunmaktadır.

Finansal Göstergeler

2021 yıl sonu itibarıyla toplam aktiflerini 109 milyar TL'ye yükselten Albaraka Türk'ün toplam özkaynakları ise 4,6 milyar TL'yi aşmıştır.

109 milyar TL
Toplam Aktifler

Toplam Aktifler (Milyon TL)

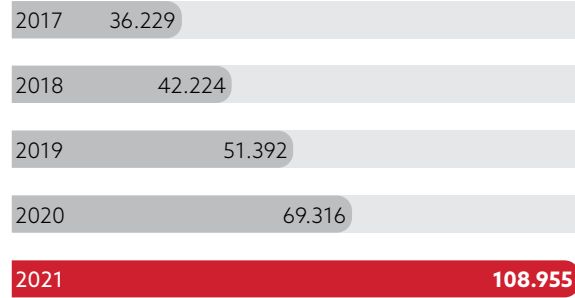

4,6 milyar TL
Toplam Özkaynaklar

Toplam Özkaynaklar (Milyon TL)

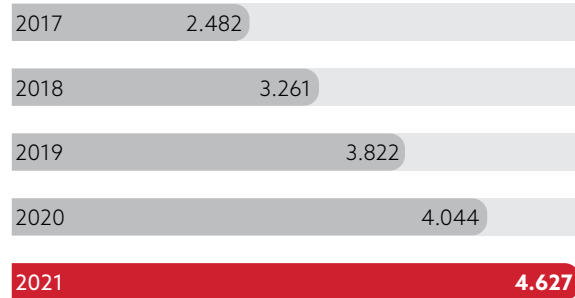

Toplam fon büyüklüğünü 91 milyar TL'nin üzerine çıkaran Albaraka Türk'ün kullandırılan fonları ise 57 milyar TL olarak gerçekleşmiştir.

91 milyar TL
Toplam
Fonlar

57 milyar TL
Kullandırılan
Fonlar

Toplam Fonlar (Milyon TL)

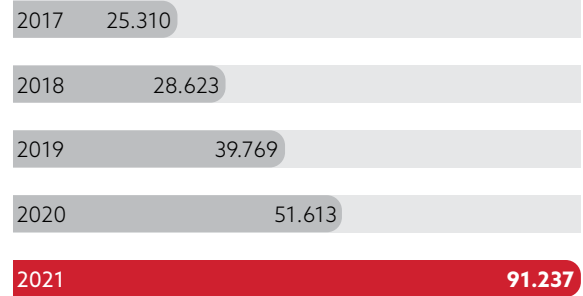

Kullandırılan Fonlar (Milyon TL)

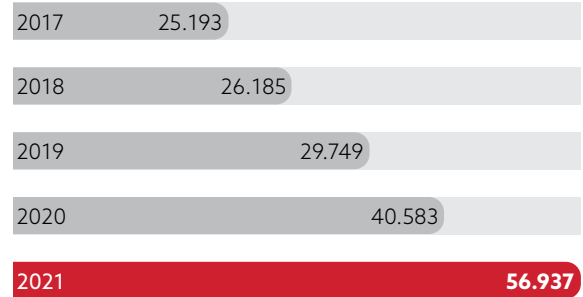

Başlıca Finansal Oranlar

Albaraka Türk, 2021 yıl sonu itibarıyla sermaye yeterlilik oranını **%14,9'a yükseltmeyi başarmıştır.**

Başlıca Finansal Oranlar (%)	2017	2018	2019	2020	2021
Kullandırılan Fonlar/Toplam Aktifler	69,5	62,0	57,9	58,5	52,3
Kullandırılan Fon/Toplanan Fon Oranı	99,5	91,5	74,8	78,6	62,4
Toplanan Fonlar/Toplam Aktifler	69,9	67,8	77,4	74,5	83,7
Takipteki Kredi Oranı	4,7	6,9	7,2	4,8	6,3
Net Takipteki Kredi Oranı	2,0	3,6	4,1	1,9	1,9
Takipteki Kredilere Karşılık Ayırma Oranı	57,7	47,3	42,6	61,0	70,3
Sermaye Yeterlilik Oranı	17,1	14,7	15,0	13,5	14,9

Sermaye ve Ortaklık Yapısı

Sermaye yapısına güç katmayı hedefleyen Albaraka Türk, 1,35 milyar TL olan ödenmiş sermayesini **2,5 milyar TL seviyesine çıkarmak için SPK başvurusunu gerçekleştirmiştir.**

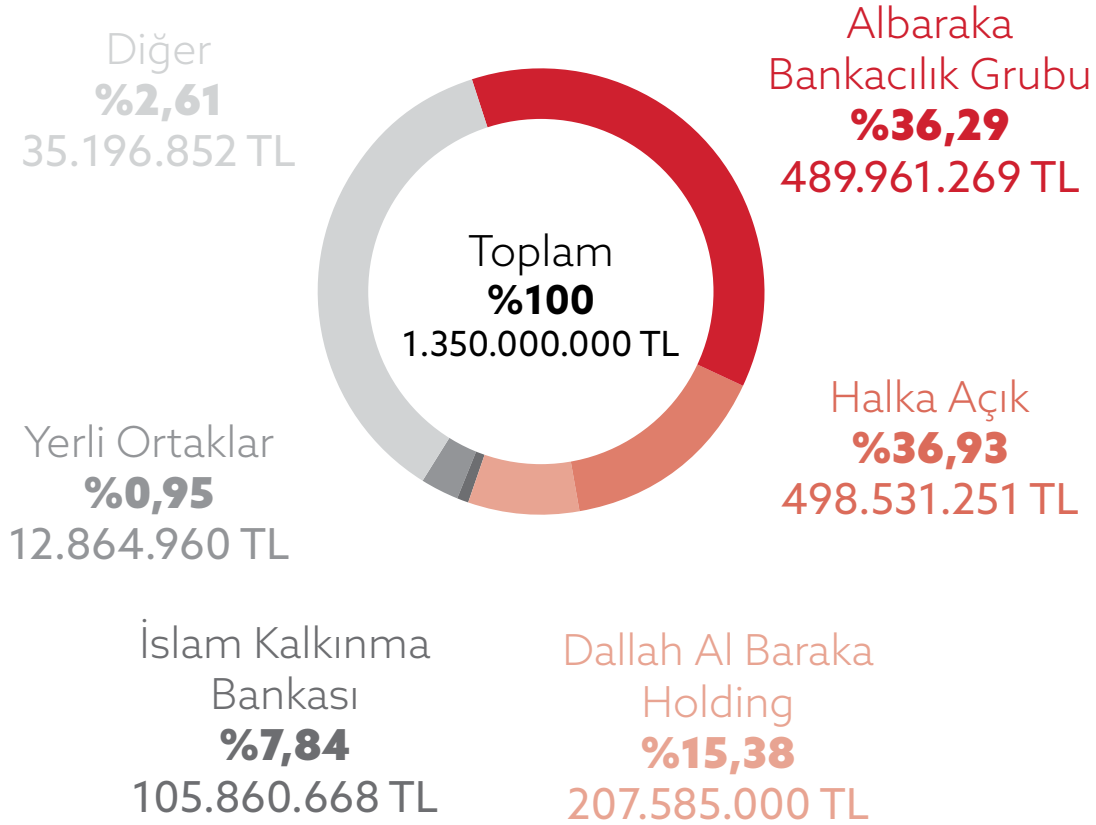

Operasyon Haritası

Dünyada Albaraka Grubu



2021 yıl sonu itibarıyla
16 ülkede hizmet veren
Albaraka Bankacılık
Grubu'nun toplam aktif
büyüklüğü 28,2 milyar ABD
dolarını aşmıştır.



Albaraka Türk Şubeleri

Yurt İçi Şubelerimiz

Adana (6)
Adıyaman (1)
Afyonkarahisar (1)
Aksaray (1)
Amasya (1)
Ankara (20)
Antalya (5)
Aydın (2)
Balıkesir (2)
Batman (1)
Bolu (1)
Bursa (8)
Çanakkale (1)
Çankırı (1)
Çorum (1)

Denizli (2)
Diyarbakır (2)
Düzce (1)
Edirne (1)
Elazığ (1)
Erzincan (1)
Erzurum (1)
Eskişehir (1)
Gaziantep (5)
Giresun (1)
Hatay (2)
Isparta (1)
İstanbul (94)
İzmir (7)
Kahramanmaraş (1)
Karabük (1)

Albaraka Türk, genişleyen müşteri tabanına Türkiye ve yurt dışına yayılan şubelerinin yanı sıra **alternatif dağıtım kanallarından oluşan yaygın hizmet ağıyla kusursuz bir deneyim sunmaktadır.**



Karaman (1)
Kastamonu (1)
Kayseri (4)
Kocaeli (6)
Konya (11)
Kütahya (2)
Malatya (1)
Manisa (2)
Mardin (1)
Mersin (3)
Muş (1)
Nevşehir (1)
Ordu (1)
Osmaniye (1)
Rize (1)
Sakarya (1)

Samsun (2)
Siirt (1)
Sivas (1)
Şanlıurfa (2)
Tekirdağ (3)
Tokat (1)
Trabzon (2)
Uşak (1)
Van (1)
Yalova (1)
Zonguldak (1)

Yurt Dışı Şubelerimiz

Bağdat (1)
Erbil (1)

Albaraka Türk Tarihçesi

Albaraka Türk, 2021 yılında CDP Türkiye 11. İklim Değişikliği Sanal Konferansı'nda "Liderlik" ödülünü alarak İklim Liderleri arasına katıldı.

1984

- Faizsiz bankacılık yapan Albaraka'dan gelen teklifle Albaraka Türk'ün kuruluş çalışması başladı.

1985

- Albaraka Türk, Türkiye'deki ilk özel finans kurumu olarak faaliyetine başladı.

1988

- Finansal kiralama işlemleri yapılmaya başlandı.

1992

- Şube sayısı 10'a ulaşırken, aktiflerinin toplamı 400 milyon ABD dolarını aştı.

1998

- Visa ile yaptığı anlaşma sonrası kredi kartı hizmeti de sunmaya başlayan Albaraka Türk'ün şube sayısı 22'ye ulaştı.

2002

- Şube sayısı 24'e çıkarken, özsermaye toplamı 70 milyon ABD dolarına ulaştı.

2007

- Albaraka Türk'ün halka arzında 170 milyon ABD dolarlık halka arza 24 bin yatırımcıdan 7 milyar ABD dolarının üzerinde talep geldi.

2011

- İlk yurt dışı şubesini Erbil-Irak'ta açtı.
- 350 milyon ABD dolarlık murabaha sendikasyonu ile sektörünün en büyük meblağlı sendikasyon kredisine imza attı.
- İlk wakala işlemini gerçekleştirdi.

2012

- "Dünyanın en iyi katılım bankası olmak" vizyonu doğrultusunda dönüşüm programı Simurg'u başlattı.

2013

- Yurt içi şube sayısını 166'ya çıkardı.
- Türkiye'de ilk defa uygulanan murabaha sukuk yöntemiyle sermaye benzeri kredi sağladı.

2014

- 35 yeni şube açılımlıyla Banka tarihinde bir rekor kırılarak şube sayısı 202'ye ulaştı.
- Simurg kapsamında önemli kazanımlar elde edilmeye başlandı.

2015

- Türkiye'de Basel 3 kriterlerine uygun ilk sermaye benzeri sukuk işlemi ihracı gerçekleştirildi.
- Operasyon odaklılıktan müşteri odaklı hizmete geçişi kolaylaştıran Albatros devreye alındı.
- Mobil Şube ve Mobil Şube Touch ID projeleri tamamlandı.

2016

- Nitelikli yatırımcılara sunulmak üzere dört adet yurt içi kira sertifikası ihracı gerçekleştirildi.
- Albaraka Türk Genel Müdürlük binası LEED Gold Sertifikası almaya hak kazandı.
- "Banking Technology Awards"da, Albatros (Yeni Ana Bankacılık Sistemi) Projesi "Bireysel Bankacılıkta En İyi Teknoloji Kullanımı" ödülüne layık görüldü.

2017

- Toplam şube sayısını 220'ye çıkardı.
- Katılım Bankaları arasında dünyada bir ilk olarak start-up hızlandırma merkezi olan Albaraka Garaj hizmete başladı.
- Albaraka Türk'ün stratejilerinde önemli bir yere sahip dijitalleşme konusunda önemli projelere imza atıldı.
- Albaraka Türk, Islamic Finance News dergisi (IFN) tarafından "Türkiye'nin En İyi Katılım Bankası" seçildi.

2018

- Toplam şube sayısı 230'a çıktı.
- Turcomoney tarafından düzenlenen Türkiye'ye Değer Katanlar Ödülleri'nde "Yılın En İyi Katılım Bankası" ödülü kazanıldı.
- Albaraka Mobil; QR kod, sesli asistan ve yüz tanıma teknolojileri eklenerek yenilendi.
- WIFA 2018 Ödülleri'nde Albaraka Türk üç farklı kategoride üç birincilik ödülü kazandı.
- Albaraka Türk, katılım bankacılığını küresel anlamda geliştirmek amacıyla Avrupa'da şubesiz ve tamamen dijital katılım bankacılığına ilk adımını atarak Avrupa'da dijital bankacılık hizmeti vermek üzere "insha" projesini hayata geçirdi.

2019

- Albaraka Türk'ün mobil bankacılık uygulaması, The Communicator Awards'da "Mobil Uygulamalar ve Siteler" kategorisinde; "En İyi Kullanıcı Deneyimi" ve "Deneyimsellik & Yenilikçilik" alanlarında iki ayrı üstünlük ödülüne layık görüldü.
- Albaraka Türk, birçok prestijli eseri okuyucu ile buluşturduğu yayın faaliyetlerini daha kapsamlı hale getirmek için Albaraka Yayınları'nı hayata geçirdi.

- Albaraka Türk, sermayesini 1.350 milyon TL'ye yükselterek, güçlü sermaye yapısını sürdürdü.
- Yeni dijital ürün Alneo 11 binden fazla müşteriye ulaştı.
- Albaraka Türk kurumsal sosyal sorumluluk kapsamında çevre, insan hakları, iş sağlığı gibi alanlarda yaptığı çalışmalarla 2019 yılında BIST Sürdürülebilirlik Endeksi'nde yer alan ilk katılım bankası oldu.
- Albaraka Bağdat Şubesi 25 Mart 2019'da hizmete başladı.

2020

- Albaraka Portföy Yönetimi A.Ş. tarafından kurulan ve Mayıs 2020 itibarıyla faaliyetlerine başlayan Startup Girişim Sermayesi Yatırım Fonu Borsa İstanbul'da gerçekleştirdiği gong töreniyle nitelikli yatırımcılar pazarında işlem görmeye başladı.
- Albaraka Türk, 2020 yılında insan kıymetleri alanındaki uygulamaları kapsamında Brandon Hall Group tarafından biri gümüş, toplam dört ödüle "Stevie Awards for Great Employers" ödül programında ise dijital eğitim teknolojisi "Sanal Sınıf Uygulaması" ile Gold Stevie ödülüne layık görüldü.
- Albaraka Portföy Yönetimi A.Ş. İnovasyon Girişim Sermayesi Yatırım Fonu tarafından kurulan insha Ventures faaliyetlerine başladı.
- Banka ile tanışmak isteyen girişimciler ile ticari ortaklığa gidilmesi için Albaraka Türk bünyesinde bir Girişim Sermayesi Yatırım Fonu kuruldu.
- Albaraka Türk, CDP (Karbon Saydamlık Projesi) Türkiye 2020 İklim Liderliği ödülünü aldı.

2021

- Albaraka Türk, sürdürülebilirlik alanında yürüttüğü kararlı çalışmalarıyla Karbon Saydamlık Projesi kapsamında İklim Güvenliği alanında B- ve Su Güvenliği alanında B- notlarını aldı.
- Albaraka Türk bir ilke daha imza atarak, adil ve eşitlikçi insan kıymetleri uygulamalarıyla 2021 yılında "Great Place to Work" Enstitüsü ve Economist Dergisi tarafından ortaklaşa düzenlenen "Avrupa'nın En İyi İşverenleri" listesinde yer aldı.

Yönetim Kurulu Başkanı'ndan Mektup

Albaraka Türk olarak sanayimizi ve ihracatçılarımızı desteklemeye, finansman ihtiyacı artan küçük ve orta ölçekli işletmelerin yanında olmaya ve **üzerimize düşen görevi yerine getirmeye azami gayret gösterdik.**

Değerli Paydaşlar,

Covid-19 salgınının günlük hayatlarımızı, toplumsal ve ekonomik faaliyetleri her anlamda etkilemeye devam ettiği bir yılı daha geride bıraktık. Küresel ölçekte insanlığı tehdit eden salgına karşı 2020 yılında alınan katı tedbirlerin, artan aşılamanın etkisiyle kademeli olarak kaldırıldığı ve pandemi sonrası normalleşme adımlarının atıldığı 2021 yılında, küresel ekonomide artan enflasyon ve emtia fiyatları ile ekonomi aktörlerinin enflasyonla mücadele yönündeki politikaları gündemi belirleyen en önemli unsurlar oldu. 2021 yılında küresel ekonomik faaliyette canlanma gözlemlenirken tedarik zincirinde yaşanan sıkıntıların yanı sıra yüksek enerji ve gıda fiyatları dünya ekonomileri üzerinde enflasyonist bir baskı yaratarak tüm dünyayı bir sıkılaşıma sürecine itmiştir. Özellikle Amerika Birleşik Devletleri ve Avrupa Birliği üye ülkelerinde enflasyonun yukarı tırmanmasıyla sıkılaşıma beklentilerini öne çeken Fed ve Avrupa Merkez Bankası varlık alımlarını azaltarak faiz artırım beklentilerini yükseltmiştir.

Ülkemizde de 2021 yılında enflasyon ve kur gelişmeleri ekonomi gündeminin en üst sıralarında yer aldı. Enflasyonun beklentilerin üzerinde seyretmesi ve kur geçişkenliğinin giderek artması öngörülebilirliği düşürürken maliyetleri artıran ve ekonomik gidişati etkileyen en önemli unsurlar olarak karşımıza çıktı.

Özellikle Türk Lirası'ndaki değer kayıpları ve reel efektif döviz kuru endeksi 2021 yılı boyunca piyasanın yakından takip ettiği göstergeler oldu. 21 Aralık 2021 tarihinde açıklanan "Kur Korumalı Vadeli TL Mevduat" ürünüyle Türk Lirası'nda değer düşüşünü önlemeye yönelik gerçekleştirilen hamle ile Türk Lirası önemli bir değer kazancı yaşamıştır.

Ülkemizde pandemi sonrası normalleşme adımlarının hızlı bir şekilde hayata geçirildiği 2021 yılında, sanayi sektöründeki büyüme, ihracattaki ivmeli artış ve harcamalardaki yükseliş beraberinde Türkiye'nin dünya geneline nazaran güçlü bir büyüme kaydetmiş olmasından büyük memnuniyet duyuyoruz. Albaraka Türk olarak sanayimizi ve ihracatçılarımızı desteklemeye, pandeminin zorlu koşullarında finansman ihtiyacı artan küçük ve orta ölçekli işletmelerin yanında olmaya ve üzerimize düşen görevi yerine getirmeye azami gayret gösterdik.

Bankacılık Düzenleme ve Denetleme Kurumu'nun tahsili gecikmiş alacaklarla ilgili yaptığı bankaları rahatlatıcı düzenlemenin uygulama sürecinin sonuna yaklaşılmasıyla beraber sektör genelinde olduğu gibi aktif kalitesinin yönetimi Bankamız için de en önemli konulardan biri oldu. Bankamızın kurumsal bankacılık faaliyetlerini daha kapsayıcı bir yapıya kavuşturmak için Varlık Kiralama Şirketi'ni kurarak sektöre rehberlik etmeyi sürdürdük.



109 milyar TL
Toplam Aktifler

Yönetim Kurulu Başkanı'ndan Mektup

Albaraka Türk, 2022 yılında piyasaların yakın takipçisi olarak geliştirdiği proaktif yaklaşımla sürdürülebilir kârlılığını, **etkin sermaye kullanımını ve aktif kalitesini artırmaya yönelik adımlar atacaktır.**

4,6 milyar TL
Toplam
Özkaynaklar

Girişimcilik ekosisteminin gelişimine katkı sunmak üzere TÜBİTAK iş birliğiyle yeni dönem Albaraka Garaj girişimlerini ağırladık, Albaraka Portföy Yönetimi vasıtasıyla bu alanda yatırımlarımıza devam etmek planlarımız arasında önceliğini koruyor.

2021 yılında sermaye yapımızı güçlendirmek üzere iki önemli adım atmış bulunuyoruz. Küresel ve yerel konjonktür çerçevesinde Albaraka Türk olarak %85 oranında bedelli sermaye artırımını yönünde karar aldık ve yıl sonu itibarıyla SPK başvurularımızı yaptık. Bankamızın ödenmiş sermayesini 1.350 milyon TL'den 2.500 milyon TL seviyesine çıkararak sermaye yapımıza güç katmayı hedefliyoruz.

Albaraka Türk olarak "Dünyanın En İyi Katılım Bankası Olmak" vizyonu, ana ortağımız Albaraka Bankacılık Grubu öncülüğünde başlattığımız Sürdürülebilir Bankacılık Programımız kapsamında çevreye, paydaşlarımıza ve menfaat sahiplerine karşı sorumluluklarımızı yerine getirmek, küresel ekonomik kalkınmaya, adil ve eşit bir finansal sisteme destek olmak amacıyla hareket ediyoruz.

Birleşmiş Milletler Kalkınma Programı'nın (United Nations Development Program-UNDP) Sürdürülebilir Kalkınma Amaçlarını destekliyor ve çalışmalarımıza bu doğrultuda yön veriyoruz. Faaliyetlerimizi Albaraka Bankacılık Grubu'nun de imzacısı olduğu Birleşmiş Milletler Küresel İlkeler (UNGC) başta olmak üzere, sürdürülebilirlik alanında ulusal ve uluslararası kuruluşların ilke ve prensiplerini takip ederek gerçekleştirmekteyiz. Ülkemizde ve dünyada gelişen son olayları takip ederek iklim krizini minimize edecek kararlar almaya, tüm paydaşlarımız ile iletişim kurarak toplumsal sorumluluklarımızı yerine getirmek eskiden olduğu gibi bugün de en önemli önceliklerimiz arasında yer almaktadır. Albaraka Türk olarak nihai hedefimiz faaliyetlerimizden kaynaklanan çevresel etkiyi net sıfır karbona ulaşılarak sorumluluğumuzu yerine getirmektir.

Büyük bir azim ve inançla gerçekleştirdiğimiz sürdürülebilirlik çalışmalarımız iklim kriziyle mücadele alanında çalışma ilkelerini belirleyen kuruluşlarca takdir edilmektedir. Karbon Saydamlık Projesi kapsamında düzenlenen CDP Türkiye 11. İklim Değişikliği Konferansı'nda "Liderlik" ödülüne layık görülerek İklim Liderleri arasına katılmış olmaktan onur duyuyoruz.

Albaraka Türk, 2022 yılında da küresel ve yerel piyasalardaki gelişmelerin yakın takipçi olarak geliştirdiği proaktif yaklaşımla sürdürülebilir kârlılığını, etkin sermaye kullanımını ve aktif kalitesini artırmaya yönelik adımlar atacaktır. Albaraka Bankalar Grubu'nun öncülüğünde başlattığımız kapsamlı dijital dönüşüm programının Banka'nın perakende segmentteki büyümesini destekleyeceğine, verimlilik ve otomasyon çalışmalarını hızlandıracağına kuşku yok. İnsan Kıymetlerine yapacağımız yatırımlar ile Banka büyüme stratejileriyle uyumlu şekilde çalışanlarımızın yetkinliklerinin artırılması çevik bir organizasyona kavuşturmak üzere önceliklerimiz arasında yer almaktadır.

Pandemi sonrası normalleşme koşullarına yüksek bir uyum sergileyerek Albaraka Türk'ü daha üst seviyeye çıkarmak için üstün çaba sarf eden çalışma arkadaşlarıma, bize güvenlerini eksik etmeyen müşterilerimize, desteklerini her daim hissettiğimiz hissedarlarımıza ve diğer tüm paydaşlarımıza başarılarımıza olan katkılarından ötürü teşekkürlerimi sunarım.

Saygılarımla,

Mazin Khairy Shaker Manna
Yönetim Kurulu Başkanı

Yönetim Kurulu



Mazin Khairy Shaker Manna
Yönetim Kurulu Başkanı

1968 yılında doğdu. Lisans eğitimini; 1989 yılında, University of London, the London School of Economics and Political Science'in İktisat bölümünde tamamladı. Profesyonel kariyerine 1991 yılında Citibank'ta başlayan Manna, 24 yıl boyunca Citibank bünyesinde farklı pozisyonlarda görevler üstlendi. 2010-2015 yılları arasında Bahreyn CEO'su olarak görev yaptı. Bu dönemde Citibank'ta kurumsal, yatırım ve bireysel bankacılık alanlarından ve Suudi Arabistan ile ilişkilerden sorumlu olarak görev yaptı. Manna, Citibank'ın "Orta Doğu Kurumsal ve Yatırım Bankacılığında Sorumlu Eş-Başkanı" olarak görev yaptı ve Citi Islamic Investment Bank'ın Genel Müdürlüğü dâhil, körfez bölgesinde kurumsal ve yatırım bankacılığı alanlarında üst düzey pozisyonlarda bulundu. Manna, 2020 yılı Ocak ayından itibaren Albaraka Bankacılık Grubu'nda Genel Müdür ve Yönetim Kurulu Üyesi olarak görev yapmaktadır. Albaraka Bankacılık Grubu'ndaki görevinin öncesinde ise Abu Dhabi Islamic Bank'ın Genel Müdürü olarak görev yaptı ve Credit Agricole CIB'in Orta Doğu ve Kuzey Afrika Genel Müdürlüğü, Birleşik Arap Emirlikleri Kıdemli Ülke Sorumluluğu ve Credit Agricole CIB'in İcra Komitesi Üyeliği görevlerini üstlendi. 2021 yılı Mart ayında Albaraka Türk'te Yönetim Kurulu Üyeliği görevine seçilen Manna, 5 Nisan 2021 itibarıyla Banka Yönetim Kurulu Başkanlığı görevini devralmıştır. Banka'nın Kredi Komitesi, Ücretlendirme Komitesi ve İcra Komitesi Başkanı'dır.



Prof. Dr. Kemal Varol
Yönetim Kurulu Üyesi

1943 yılında Iğdır'da doğdu. Lisans derecesini Tekstil Kimyası dalında University of Manchester-Institute of Science and Technology'den 1965 yılında alan Varol, doktora derecesini de aynı üniversiteden 1968 yılında aldı. 1974 yılından bu yana, başta Sümerbank Genel Müdürlüğü ve Yönetim Kurulu Başkanlığı olmak üzere çeşitli kurumlarda üst düzey yöneticilik yapan Varol, halen İstanbul Ticaret Üniversitesi'nde öğretim üyeliği görevini sürdürmektedir. 2013-2019 yılları arasında Albaraka Türk Yönetim Kurulu Bağımsız Üyeliği görevini üstlendi. 2019 yılı Mart ayından itibaren Yönetim Kurulu Üyeliği görevine devam etmektedir. Temmuz 2014-Mart 2017 tarihleri arasında Kurumsal Yönetim Komitesi Başkanlığı görevini yürüten Varol, halen Kredi Komitesi ve İcra Komitesi Üyesi'dir.



Mustafa Büyükbacı
Yönetim Kurulu Üyesi

1961 yılında doğdu. 1984 yılında Boğaziçi Üniversitesi Mühendislik Fakültesi Endüstri Mühendisliği Bölümü'nden mezun oldu. Mezuniyetini müteakiben 1987 yılında aynı bölümde yüksek lisansını tamamlayan Büyükbacı, bir müddet aynı bölümde araştırma görevlisi olarak çalıştı. 1989 yılından itibaren sermaye piyasaları ve yatırım şirketlerinde yöneticilik yaptı. Varlık/portföy yönetimi ve yatırım alanlarına yoğunlaşan Büyükbacı, 1993 yılında Taç Yatırım Ortaklığı Kurucu Genel Müdürü ve Yönetim Kurulu Üyesi olarak Yıldız Holding'e katıldı. Bu görevinin yanında, Yıldız Holding'deki çalışmaları süresince; para, sermaye ve emtia piyasaları ile ilgili olarak Sermaye Piyasası ve Finans Danışmanı, Family Finans ve diğer bazı grup şirketlerinde Yönetim Kurulu Üyesi olarak görev aldı. Bizim Menkul Değerler'i kurdu, Kurucu Genel Müdürü ve Yönetim Kurulu Üyesi görevlerinde bulundu. Yıldız Holding bünyesinde gayrimenkul grubunu kurarak, grubun gayrimenkul operasyonlarını bir iş alanı haline getirerek kurumsallaştırdı. Gayrimenkul Grup Başkanı olarak Kurucu Başkanlığı'nı yürüttü ve 2010 sonunda Yıldız Holding'den ayrıldı. Bu tarihten itibaren kendi yatırım şirketini kurdu ve halen kendi yatırım şirketinde tarım, hayvancılık, gayrimenkul ve sermaye piyasaları yatırımları ile iştigal etmektedir. 2013-2016 yılları arasında Borsa İstanbul A.Ş.'de, 2012-2018 yılları arasında BIM Birleşik Mağazalar A.Ş.'de Yönetim Kurulu Üyesi olarak görev yaptı. Halen Albaraka Portföy Yönetimi A.Ş.'de Yönetim Kurulu Üyesi, Albaraka Türk Katılım Bankası A.Ş.'de Yönetim Kurulu Üyesi, Denetim Komitesi Başkanı ve Ücretlendirme Komitesi Üyesi'dir. Ayrıca, İstanbul Sabahattin Zaim Üniversitesi'nde Mütevelli Heyeti Başkan Yardımcısı olarak görev yapmaktadır.



Dr. Mohamed Ali Chatti
Yönetim Kurulu Üyesi

1984 yılında Tunus'ta doğdu. Lisans eğitimini Tunus'un Yüksek Ticari Araştırmalar Enstitüsü'nün Finans bölümünde, yüksek lisans eğitimini Paris X Nanterre Üniversitesi'nde tamamladı. 2010 yılında, yine Paris X Nanterre Üniversitesi'nde Finans bölümünde doktora eğitimini gerçekleştirdi. Dr. Chatti, profesyonel kariyerine 2010 yılında "Genç Profesyoneller" programı kapsamında İslam Kalkınma Bankası'nda (IsDB) başladı. 2011-2017 yılları arasında IsDB'nin Yatırım Departmanı'nda Yatırım Analisti ve Kıdemli Yatırım Uzmanı olarak görev yaptı. 2012 yılında ESSEC Tunus'ta İslami Finans alanında öğretim görevliliği yaptı. 2018 yılından itibaren IsDB'de İslami Finansman Yatırımları Müdürü olarak IsDB için üç stratejik portföyü yönetmektedir. Bunlar; IsDB'nin İslami Finans Kurumlarındaki Öz Kaynak Portföyü, Awqaf Portföyü (Awqaf mülklerine ilişkin yatırım fonu yönetimi) ve Mikro-Finans portföyüdür. Söz konusu portföylerin toplam değeri 2 milyar ABD dolarının üzerindedir. Dr. Chatti, 2019 yılı Ekim ayında IsDB İslami Finans Sektörü Geliştirme Dairesi'nin Başkan Vekili olarak atandı. Dr. Chatti, farklı şirketlerin yönetim kurullarında IsDB'yi temsil etmiş (altı yıldan uzun bir süre Nijerya'daki ilk İslam bankasında, dört yıl boyunca Bahreyn'de bir ticaret şirketinde ve üç yıl süreyle Sudan'da bir mikro-finans bankasında) ve 2020 yılı Şubat ayında Albaraka Türk Katılım Bankası Yönetim Kurulu Üyeliğine seçilmiştir. Dr. Chatti, halen Banka'nın Kurumsal Yönetim Komitesi Başkanı, Sürdürülebilirlik Komitesi Üyesi, Ücretlendirme Komitesi Üyesi ve Kredi Komitesi Yedek Üyesi'dir.

Yönetim Kurulu



Mehmet Ali Gökce
Yönetim Kurulu Üyesi

1957 yılında Çankırı'da doğdu. Lisans eğitimini Ankara Üniversitesi İlahiyat Fakültesi'nde, yüksek lisans eğitimini ise Türk Hava Kurumu Üniversitesi, Sosyal Bilimler Enstitüsü, İşletme Bölümü'nde tamamladı. Ankara Üniversitesi Hukuk Fakültesi'nde Bankacılık Okulu Eğitim Sertifikası aldı. Bankacılık kariyerine 1979 yılında Töbank'ta Yetkili olarak başladı, 1984 yılına kadar burada çalıştı. 1987-1991 yılları arasında Faisal Finans Kurumu'nda Orta Kademe Şube Yöneticiliği yaptı. 1991-1999 yılları arasında Kuveyt Türk Katılım Bankası Ankara Şube Müdürü olarak çalıştı. 1999-2005 yılları arasında Anadolu Finans Kurumu'nda Genel Müdür Yardımcısı olarak görev yaptı. 2006-2011 yılları arasında Türkiye Finans Katılım Bankası'nda Genel Müdür Yardımcılığı yaptı ve ardından 2011 yılında Termikel A.Ş.'de Genel Müdür olarak görevlendirildi. 2012 yılına kadar burada görev yaptı. 2012-2017 yılları arasında RCT Varlık Yönetim A.Ş.'de Yönetim Kurulu Başkanı ve Genel Müdürlük, 2015-2016 yılları arasında Asya Katılım Bankası'nda Yönetim Kurulu Üyeliği görevlerini yürüttü. 2016 ile 2017 yılları arasında Türkiye Halk Bankası'nda Yönetim Kurulu Üyeliği yaptı. 2020 yılı Mart ayında Albaraka Türk Katılım Bankası Yönetim Kurulu Üyesi olarak görevlendirildi. Halen Banka'nın Denetim Komitesi Üyesi ve Sürdürülebilirlik Komitesi Başkanı olarak görev yapmaktadır.



Housseem Ben Haj Amor
Yönetim Kurulu Üyesi

1975 yılında Tunus'ta doğdu. Lisans eğitimini; 1997 yılında, Tunus İşletme ve Muhasebe Yüksek Enstitüsü'nün Muhasebe ve Finans Bölümü'nde tamamladı. Profesyonel kariyerine Arthur Andersen/Moore Stephens'de başladı ve ardından Societe Generale'de Muhasebe Bölümü'nün başına geçti. SHUAA Capital'de CFO ve ardından Genel Müdür olarak görev yaptı. Müteakiben Amlak Finance'da CFO olarak görev yaptı. Aynı zamanda yeminli mali müşavir olan Housseem Ben Haj Amor, halen Albaraka Bankacılık Grubu'nda İş Geliştirme ve Yatırımlardan Sorumlu Genel Müdür Vekili olarak görev yapmaktadır. 2020 yılı Mart ayında Albaraka Türk'te Yönetim Kurulu Üyeliği görevine seçilen Housseem Ben Haj Amor, Denetim Kurulu Üyesi ve Kredi Komitesi Yedek Üyesi'dir.



Melikşah Utku
Yönetim Kurulu Üyesi

1968 yılında Ankara'da doğdu. 1990 yılında Boğaziçi Üniversitesi Makine Mühendisliği Bölümü'nden mezun oldu. 1990-1992 yılları arasında University of London, the London School of Economics and Political Science'ta ve 1996-1998 yılları arasında Marmara Üniversitesi'nde İktisadi Kalkınma üzerine yüksek lisans yaptı. Akabinde yazılım ve tekstil sektörlerinde çalıştı. 2004 yılında Albaraka Türk'te Genel Müdür Danışmanı olarak çalışmaya başladı. Mayıs 2006-Temmuz 2007 tarihleri arasında Albaraka Türk'te Başekonomist olarak görev aldı. 1995-2009 yılları arasında Yeni Şafak Gazetesi'nde ekonomi üzerine köşe yazıları yazdı. 2007-2009 döneminde Yatırımcı İlişkileri Müdürlüğü görevinden sonra, 2009 yılı Aralık ayında CIO olarak başladığı Genel Müdür Yardımcılığı'nı, Mali İşler, Bütçe ve Finansal Raporlama ve Kurumsal İletişimden Sorumlu CFO olarak sürdüren Utku, 2013-2016 yılları arasında Borsa İstanbul Yönetim Kurulu Üyeliği yaptı. Ekim 2016-Ekim 2021 tarihleri arasında Albaraka Türk Genel Müdürü olarak görev yaptı. 13 Ekim 2021 tarihinden bu yana Albaraka Türk'te Yönetim Kurulu Üyesi olarak görev yapmakta ve bu görevinin yanı sıra Katılım Emeklilik ve Hayat A.Ş.'de Yönetim Kurulu Başkan Vekilliği, Bereket Varlık Kiralama A.Ş., Albaraka Portföy Yönetimi A.Ş. ve Albaraka Kültür Sanat ve Yayıncılık A.Ş., İnsha Ventures Teknoloji Geliştirme ve Pazarlama A.Ş., Albaraka Teknoloji Bilgi Sistemi ve Pazarlama Ticaret A.Ş. Yönetim Kurulu Başkanlığı görevlerini sürdürmektedir. Halen Banka'nın Bilgi Teknolojileri Yönetişim Komitesi Başkanı, Kurumsal Yönetim Komitesi Üyesi ve İcra Komitesi Üyesi'dir.



Azhar Aziz Dogar
Yönetim Kurulu Üyesi

1967 yılında Pakistan'da doğdu. Lisans eğitimini; 1990 yılında, University of Pennsylvania'da İktisat ve Siyasi Bilimler bölümlerinde tamamladı. Yüksek lisans eğitimini ise 1992 yılında Brown University'de kalkınma iktisadi alanında yaptığı çalışmalar neticesinde tamamladı. Kariyerine Citigroup'un yatırım bankacılığı bölümünde başladı, müteakiben ABN AMRO Bank'ta Orta Doğu ve Kuzey Afrika Bölgesi Baş Risk Sorumlusu Yardımcılığı ve Kredi Portföy Yöneticiliği dahil çeşitli üst düzey pozisyonlarda bulundu. DIB Capital ve SAMBA Capital'de Baş Risk Sorumlusu olarak görev yaptı. National Bank of Abu Dhabi'de yine Baş Risk Sorumlusu ve Kredilerden (Toptan ve Uluslararası) sorumlu Genel Müdür Yardımcısı olarak çalıştı. Dubai Islamic Bank'ta Yönetim Kurulu Üyesi olarak görev yaptı. 28 yılı aşkın uluslararası bankacılık tecrübesini haiz olan Dogar, Al Baraka Bankacılık Grubu'nda Kredi ve Riskten sorumlu Genel Müdür Yardımcısı ve Al Baraka Bank (Pakistan) Limited'de Yönetim Kurulu Üyesi olarak görev yapmaktadır.

Yönetim Kurulu



Ghassan Ahmed M. Amodi
Yönetim Kurulu Üyesi

1972'de doğdu. The American University (Kaliforniya - Amerika Birleşik Devletleri) İşletme Bölümü'nde lisans eğitimini tamamladı. Profesyonel kariyerine 1994 yılında SABB'da (Saudi British Bank) yönetici yetiştirme programı kapsamında başladı. Ardından aynı bankada kurumsal bankacılık departmanında yardımcı müşteri ilişkileri sorumlusu olarak çalıştı. 2007 ve 2017 yılları arasında SABB'da bölgesel kurumsal bankacılığın tüm yönlerinden sorumlu olmak üzere Kurumsal Bankacılık Bölge Başkanlığı yaptı. 2017 ile 2019 yılları arasında SABB'da genel müdürlük görevini icra etti. 2020 yılından bu yana Dar Altamleek isimli şirkette genel müdürlük görevini yürütmektedir. Mart 2020'de gerçekleştirilen Albaraka Türk Olağan Genel Kurul toplantısında yönetim kurulu üyeliğine seçilen Amodi, yemin edasını müteakiben Banka'daki görevine başlayacaktır.



Tawfig Shaker M. Mufti
Yönetim Kurulu Üyesi

1969'da doğdu. Lisans eğitimini Bridgeport Üniversitesi (Connecticut - Amerika Birleşik Devletleri) Uluslararası İşletme Bölümü'nde tamamladı. Bankacılık kariyerine 1993 yılında Al Bank Al Saudi Al Fransı'de "Profesyonel Gelişim Programı" kapsamında başladı. Burada 1997'ye kadar kurumsal bankacılık alanında, 1997'den 1999 yılına kadar ise özel bankacılık alanında çalıştı. 1999-2002 yılları arasında Andersen - Middle East Financial Transaction House'ta görev yaptı. 2005 ile 2007 yılları arasında Samba Financial Group'ta Bölgesel ve Grup Faaliyetleri Uyum Görevlisi olarak çalıştı. Dallah Albaraka Holding Co.'da "Grup Hazine Sorumlusu" olarak görev yaptı. Halen Al Baraka Banking Group'ta yönetim kurulu üyeliği görevini sürdüren Mufti, Mart 2020'de gerçekleştirilen Albaraka Türk Olağan Genel Kurul toplantısında yönetim kurulu üyeliğine seçilmiş olup, yemin edasını müteakiben Banka'daki görevine başlayacaktır.



Malek Khodr Temsah
Yönetim Kurulu Üyesi ve
Genel Müdür Vekili

1981 yılında Beyrut, Lübnan'da doğdu. 2003 yılında George Washington Üniversitesi İşletme Bölümü'nden mezun oldu ve 2006 yılında Thunderbird, the Garvin School of International Management'ta İşletme yüksek lisansını tamamladı. Kariyerine 2003 yılında, Washington'da bulunan Bank of America KOBİ Bankacılığı Bölümü'nde başladı ve ardından 2007-2009 yılları arasında Londra merkezli European Islamic Investment Bank Hazine ve Sermaye Piyasaları Birimi'nde devam etti. 2010 yılı itibarıyla Bahreyn'de bulunan Albaraka Bankacılık Grubu'na katılan Temsah, 2014 yılına kadar kuruculuğunu üstlendiği sukuk masasında global sukuk portföyünden sorumlu olarak görevini sürdürdü. 2017-2020 yılları arasında, Fas'ın ilk katılım bankalarından biri olan BTI Bank'ın Yönetim Kurulu ve Denetim Komitesi üyeliklerini yürüttü. 2014 yılında Albaraka Türk'e katılan Temsah, 2017 yılından itibaren Hazine, Finansal Kurumlar ve Yatırım Bankacılığı birimlerinden sorumlu Genel Müdür Yardımcısı olarak görev yapmaktadır. Söz konusu görevinin yanında, 13 Ekim 2021 tarihinde Genel Müdür Vekili olarak görevlendirilmiştir. İleri seviyede İngilizce, Arapça ve Türkçe bilmekte ve halen Banka'nın Kredi Komitesi, Bilgi Teknolojileri Yönetişim Komitesi ve İcra Komitesi Üyesi'dir.

Genel Müdür'ün Mesajı

Al Baraka Bankacılık Grubu öncülüğünde başlattığımız Sürdürülebilir Bankacılık Programı'nı yaptığımız çalışmalar ile desteklemeye devam ediyoruz.

Değerli Paydaşlarımız,

2021 yılı, ülkelerin etkisi halen süren Covid-19 pandemisinin küresel ekonomide açtığı yaraları sarmaya ve uluslararası tedarik zincirlerinde oluşan bozuklukları gidermeye çalıştığı bir yıl oldu. Başta petrol fiyatları olmak üzere birçok alanda temel girdi olarak kullanılan bu mallarda yaşanan artışlar sebebiyle küresel enflasyon uzun yıllardır görülmemiş seviyelere yükseldi. Euro Bölgesi üretici fiyat endeksi bir önceki yıla göre %20'nin üzerine çıkarken, ABD'de %9,6'ya yükseldi. Tüketici fiyatları da ABD'de %6,8 ile son 30 yılın en yüksek seviyesine ulaştı. Global gayrisafi hasıla büyümelerinin önemli ölçüde toparlandığı 2021 yılında istihdam da özellikle gelişmiş ülkelerde kayda değer bir toparlanma göstermiştir. Ancak pandeminin hala tamamıyla dinmemiş olması sebebiyle başta turizm olmak üzere birçok sektörde pandemi öncesi aktivite seviyelerine dönülebilmemiş değil.

Pandeminin getirdiği zorlukları aşmaya çalışırken gelişmekte olan ülkeler arasında, Türkiye 2021 yılında başarılı bir iyileşme süreci geçirerek öne çıkmıştır. Enflasyon ve para politikaları gibi faktörler, diğer gelişmiş ve gelişmekte olan ülke ekonomilerinde olduğu gibi Türkiye ekonomisi üzerinde de baskıya sebep olsa da imalat sanayisindeki üretim ivmesi, dış ticaret gelişmeleri, harcamalardaki artış, normalleşme ile yeniden güçlenmeye çalışan hizmet sektörüne ait göstergeler bu sene Türkiye ekonomisinin beklentilerin üstünde başarılı bir büyüme gerçekleştirmesinde etkili olmuştur.

Dünya genelinde bankacılık sektörü, 2008 küresel finans krizinin ardından geliştirilen enstrümanlar ve yasal düzenlemeler vasıtasıyla risk yönetimi konusunda kat edilen yol sayesinde pandemi koşullarında büyük kayıplar yaşamadan ayakta durabilmeyi başardı.

Ülkemizde bankalar büyüme öncelikli politikalar çerçevesinde reel sektörün desteklenmesi için kredi kanalını açık tutmaya çalışırken aktif kalitesini de korumaya yönelik tedbirler aldı. Bu dönemde ödenemeyen krediler banka bilançoları için risk teşkil etse de Bankacılık Düzenleme ve Denetleme Kurumu'nun yaptığı düzenlemeler ve alınan çeşitli önlemlerin de bankacılık sektörünün bu süreci daha sağlıklı atlatmasına destek sağladı. Son yıllarda dijital dönüşümde büyük aşamalar kaydedilmiş olması Türk bankalarının elini güçlendiren faktörlerden oldu. Bu minvalde, uzun yıllardır dijital dönüşüme yatırım yapan Bankamız, bu dönemi rekabete uyum konusunda sorun yaşamadan geçirdi.

Albaraka Türk olarak 2021 yılında enflasyon ve kur kaynaklı maliyet artışları nedeniyle kârlılık açısından baskılı bir yıl geçirmiş olmamıza rağmen aktif kalitemizi geliştirmek amacıyla bankacılık sektörüyle paralel hareket ettik. Bankamız bu anlamda gerek yoğunlaşma tarafında gerek yapılandırma tarafında pozitif hamleler yaparken, olası olumsuz durumlarda erken uyarı sistemlerini daha efektif hale getirdi, reel sektöre verdiği desteği günden güne artırarak ekonomik büyümenin de önemli bir destekleyicisi oldu.



91 milyar TL
Toplam Fonlar

Genel Müdür'ün Mesajı

Halka arz ve nitelikli yatırımcılara yönelik kira sertifikası ihraçları ile tabanımızı genişletmekle kalmayıp küçük tasarruf sahiplerinin sermaye piyasalarına erişimine de aracılık ediyoruz.

57 milyar TL
Kullandırılan
Fonlar

2021 yıl sonu itibarıyla Bankamızın toplam aktifleri 109 milyar TL olarak gerçekleşmiştir. Kullandırılan fon portföyümüz %40 artarak 57 milyar TL'ye ulaşmıştır. Kâr ve zarara katılım hesapları ile özel cari hesaplar aracılığıyla toplanan fonlar %77 oranında artarak 91 milyar TL'ye ulaşmıştır. 2021 yıl sonu itibarıyla Bankamız net kârı ise 104 milyon TL olarak gerçekleşmiştir.

Yatırım bankacılığı faaliyetleri kapsamında Banka'nın likiditesine önemli katkı sağlayan kira sertifikası ihraçları 2021 yılında bir önceki yıla kıyasla %70 artarak toplam ihraç hacmimiz 22,2 milyar TL tutarına ulaştı. Gerçekleştirdiğimiz halka arz ve nitelikli yatırımcılara yönelik kira sertifikası ihraçları ile yatırımcı tabanımızı genişletmekle kalmayıp küçük tasarruf sahiplerinin sermaye piyasalarına erişimine de aracılık ederek Türkiye'deki sermaye piyasalarının gelişimine katkı sunmaya devam ettik.

2021 yılında dış ticaret alanındaki pazar liderliğimizi koruduk. Albaraka Türk'ün 2021 yılında dış ticaret işlem hacmi 2020 yılına göre dolar bazında %19 oranında artış kaydetmiştir. Albaraka Türk'ün sahip olduğu geniş muhabir ağı dış ticaret işlemlerinde müşterilerimize ayrıcalıklı hizmet sunmamızda etkili olmaktadır.

Perakende segmentte büyüme stratejimiz doğrultusunda 2021 yılında altyapı çalışmalarımızı büyük bir hızla tamamladık, 2022 yılında kritik perakende bankacılık ürünlerinin geliştirilmesine devam edeceğiz.

Albaraka Türk olarak ana ortağımız Al Baraka Bankacılık Grubu öncülüğünde başlattığımız Sürdürülebilir Bankacılık Programı'nı 2030 Birleşmiş Milletler (BM) Sürdürülebilir Kalkınma Amaçları doğrultusunda yaptığımız çalışmalar ile desteklemeye ve sosyal sorumluluk faaliyetlerimizi bu hedefler ışığında gerçekleştirmeye devam ediyoruz. Bu doğrultuda, sürdürülebilirlik faaliyetlerimizi her yıl raporlayarak tüm paydaşlarımıza karşı sorumluluklarımızı yerine getirmeye çalışmakta, CDP çalışmalarına ve

değerlendirmelerine katılmaktayız. Bu kapsamda, 2021 yılında İklim Değişikliği ve Su Güvenliği notumuz B- olarak belirlenmiştir. Bununla birlikte, Bankamızın tüm iklim yükünün hesaplanarak bilimsel temelli hedefler verilmesi için Bilimsel Temelli Hedefler Oluşumu (SBTi) ile çalışmalara başladık. 2019 yılından bu güne BIST Sürdürülebilirlik endeksine dâhil olan Albaraka Türk bu kapsamda çalışmalarını devam ettirmektedir.

Bu vesileyle çalışma arkadaşlarıma, müşterilerimize, hissedarlarımıza ve tüm diğer paydaşlarımıza bize duydukları güven ve sağladıkları değerli katkılardan ötürü teşekkür ediyorum.

Saygılarımla,

Malek Khodr TEMSAH
Yönetim Kurulu Üyesi ve Genel Müdür Vekili

Üst Düzey Yönetim



Malek Khodr Temsah

Yönetim Kurulu Üyesi ve Genel Müdür Vekili

1981 yılında Beyrut, Lübnan'da doğdu. 2003 yılında George Washington Üniversitesi İşletme Bölümü'nden mezun oldu ve 2006 yılında Thunderbird, the Garvin School of International Management'ta İşletme yüksek lisansını tamamladı. Kariyerine 2003 yılında, Washington'da bulunan Bank of America KOBİ Bankacılığı Bölümü'nde başladı ve ardından 2007-2009 yılları arasında Londra merkezli European Islamic Investment Bank Hazine ve Sermaye Piyasaları Birimi'nde devam etti. 2010 yılı itibarıyla Bahreyn'de bulunan Albaraka Bankacılık Grubu'na katılan Temsah, 2014 yılına kadar kuruculuğunu üstlendiği sukuk masasında global sukuk portföyünden sorumlu olarak görevini sürdürdü. 2017-2020 yılları arasında, Fas'ın ilk katılım bankalarından biri olan BTI Bank'ın Yönetim Kurulu ve Denetim Komitesi üyeliklerini yürüttü. 2014 yılında Albaraka Türk'e katılan Temsah, 2017 yılından itibaren Hazine, Finansal Kurumlar ve Yatırım Bankacılığı birimlerinden sorumlu Genel Müdür Yardımcısı olarak görev yapmaktadır. Söz konusu görevinin yanında, 13 Ekim 2021 tarihinde Genel Müdür Vekili olarak görevlendirilmiştir. İleri seviyede İngilizce, Arapça ve Türkçe bilmekte ve halen Banka'nın Kredi Komitesi, Bilgi Teknolojileri Yönetişim Komitesi ve İcra Komitesi Üyesi'dir.



Turgut Simitcioğlu

Genel Müdür Başyardımcısı

1961'de Erzurum'da doğdu. 1989 yılında Suudi Arabistan'da, Kral Suud Üniversitesi Eğitim Fakültesi'ni bitirmiş, Fatih Üniversitesi Sosyal Bilimler Enstitüsü'nde İşletme dalında Yüksek Lisans yaptı. 1990 yılında Albaraka Türk'te çalışmaya başlayan Simitcioğlu, 1990-1995 yılları arasında Fon Kullanma Müdürlüğü'nde, 1995-2001 yılları arasında Merkez Şube'de görev yaptı. 2001 yılından 2003 yılına kadar, önce Merkez Şube'de daha sonra da Kurumsal Bankacılık Müdürlüğü'nde Yönetmen olarak çalıştı, 2003-2009 arasında Merkez Şube Müdürü olarak görev yaptı. 2009 yılı Aralık ayında Genel Müdür Yardımcılığı görevine atandı, Krediler Operasyon, Dış İşlemler Operasyon, Ödeme Sistemleri Operasyon, Bankacılık Hizmetleri Operasyon ve Risk Takip'ten sorumlu Genel Müdür Yardımcılığı görevini yürüttü. Halen Katılım Emeklilik ve Hayat A.Ş. Yönetim Kurulu Üyeliği görevi ve 2017 yılı Ocak ayından itibaren İş Kollarından Sorumlu Genel Müdür Başyardımcılığı görevlerini üstlenen Simitcioğlu, 2018 yılı Ekim ayından bu yana Kredi Risklerinden Sorumlu Genel Müdür Başyardımcısı olarak görevini sürdürmektedir.



Süleyman Çelik
Genel Müdür Yardımcısı

1963 yılında Samsun'da doğdu. Marmara Üniversitesi İktisadi ve İdari Bilimler Fakültesi Kamu Yönetimi Bölümü'nden mezun oldu. Çalışma hayatına 1988 yılında Albaraka Türk Dış İşlemler Müdürlüğü'nde başlayan Çelik, 1988-1996 arasında Dış İşlemler Müdürlüğü'nde, 1996-1997 yılları arasında Fatih Şubesi'nde 1997-2000 yılları arasında da Ümraniye Şubesi'nde görev yaptı. 2000-2011 yılları arasında Türkiye Finans'ta sırasıyla Ümraniye ve Sultanhamam Şube Müdürü; Kredi Operasyon Müdürü ve İnsan Kaynakları Müdürü olarak çalıştı. 2011 yılında Albaraka Türk'e Üsküdar Şube Müdürü olan Çelik 2012-2017 yılları arasında İnsan Kıymetleri Müdürlüğü görevini üstlendi. 2017 yılı Ocak ayında Genel Müdür Yardımcısı olarak atanan Çelik, İnsan Kıymetleri, İdari İşler ve Satın Alma Müdürlüğü, Eğitim ve Kariyer Yönetimi Müdürlüğü birimlerinden sorumludur. Çelik aynı zamanda Albaraka Kültür Sanat ve Yayıncılık A.Ş. ve AlbarakaTech Global A.Ş. Yönetim Kurulu Üyesi olarak görev yapmaktadır.



Fatih Boz
Genel Müdür Yardımcısı

1973 yılında Edirne'de doğdu. 1995 yılında Ankara Üniversitesi Siyasal Bilgiler Fakültesi'nden mezuniyeti sonrasında aynı üniversitede Siyaset Bilimi dalında Yüksek Lisans yaptı. 1995-1998 yılları arasında çeşitli şirketlerde yönetici olarak çalışan Boz, 1998 yılında Albaraka Türk ailesine Teftiş Kurulu'nda Müfettiş Yardımcısı olarak katıldı. 2003 yılında Operasyon Müdürlüğü'nde Müdür Yardımcısı; 2006-2009 yılları arasında Şube Müdürü; 2010-2011 yılları arasında Proje Yönetim Müdürü; sonrasında ise Krediler Operasyon Müdürü olarak görev yapmasının ardından 2017 yılı Ocak ayında Merkezi Operasyonlardan sorumlu Genel Müdür Yardımcılığı'na atandı. Boz, 2019 yılı Ağustos ayı itibarıyla Kurumsal Krediler Tahsis Müdürlüğü, Ticari ve KOBİ Krediler Tahsis Müdürlüğü ve Bireysel ve Mikro Krediler Tahsis Müdürlüğü birimlerinden sorumlu Genel Müdür Yardımcısı olarak görevini yürütmektedir.

Üst Düzey Yönetim



Hasan Altundağ
Genel Müdür Yardımcısı

1966 yılında Konya'da doğdu. Ankara Üniversitesi Siyasal Bilgiler Fakültesi İktisat Bölümü'nden mezun olan Hasan Altundağ, bankacılık hayatına 1986 yılında Yapı ve Kredi Bankası Teftiş Kurulu'nda Müfettiş olarak başladı. 1999 yılına kadar sırasıyla Müfettiş, Operasyon Yönetmeni ve Saha Yönetmeni olarak görev yaptı. 1999-2004 yılları arasında katılım bankasında Şube Müdürü olarak görev yapan Altundağ, 2004 yılı Mart ayında Albaraka Türk Katılım Bankası ailesine katıldı. Albaraka Türk'te 2004-2005 yılları arasında Sultanhamam Şube Müdürü, 2005-2011 yılları arasında Pazarlama Bölge Müdürü, 2011-2013 yılları arasında Dönüşüm Yönetim Ofisi Müdürü ve 2013-2016 yılları arasında Strateji ve Kurumsal Performans Yönetimi Müdürü olarak görev yaptı. 2017 yılında Pazarlamadan Sorumlu Genel Müdür Yardımcılığı görevine atanan Altundağ, 2020 yılı Temmuz ayından itibaren Kurumsal Satış Müdürlüğü, Ticari ve KOBİ Satış Müdürlüğü, Perakende ve Özel Bankacılık Satış Müdürlüğü ve Bölge Müdürlüklerinden sorumlu Satış Genel Müdür Yardımcısı olarak görevini sürdürmektedir. Altundağ aynı zamanda Albaraka Kültür Sanat ve Yayıncılık A.Ş. Yönetim Kurulu Başkan Vekili ve Değer Varlık Kiralama A.Ş. Yönetim Kurulu Üyesi olarak görev yapmaktadır.



Mustafa Çetin
Genel Müdür Yardımcısı

1971 yılında Afyonkarahisar'da doğdu. 1991 yılında Türkiye yirincisi olarak girdiği Boğaziçi Üniversitesi İşletme Bölümü'nden 1996 yılında mezun oldu. Aynı yıl Finansbank Kurumsal Bankacılık Yönetici Adayı Programı ile iş hayatına başladı. 1999-2004 yılları arasında Türk Dış Ticaret Bankası'nda Kurumsal ve Ticari Bankacılık alanlarında yöneticilik yaptı. 2004 yılında katıldığı Albaraka Türk'te 2008 yılına kadar Şube Müdürlüğü, 2008-2011 yılları arasında Pazarlama Müdürlüğü, 2011-2012 yılları arasında Dış İşlemler Operasyon Müdürlüğü, 2012-2017 yılları arasında Finansal Kurumlar ve Yatırımcı İlişkilerinden sorumlu Birim Müdürü ve Kurumsal Yönetim Komitesi Üyesi, 2018-2020 yılları arasında Finans ve Stratejiden sorumlu Genel Müdür Yardımcısı olarak görev almıştır. 2020 yılı Temmuz ayından itibaren Finansal Raporlama Müdürlüğü, Mali İşler Müdürlüğü, İş Mükemmelliği ve İnovasyon Müdürlüğü, Yatırımcı İlişkileri Müdürlüğü ve Veri Yönetişim Servisi birimlerinden sorumlu Finans ve Yatırımcı İlişkileri Genel Müdür Yardımcısı olarak görevini sürdürmektedir. Albaraka Türk iştiraklerinden insha Ventures Teknoloji Geliştirme ve Pazarlama A.Ş. Yönetim Kurulu Başkan Vekili olarak görev almaktadır. İngilizce ve Almanca bilen Çetin'in, Sermaye Piyasası Faaliyetleri İleri Derece Lisansı ve Kurumsal Yönetim Derecelendirme Uzmanlığı Lisansları bulunmaktadır.



Volkan Evcil

Genel Müdür Yardımcısı

1966 yılında Eskişehir'de doğdu. 1987 yılında Anadolu Üniversitesi İktisadi ve İdari Bilimler Fakültesi İktisat Bölümü'nden mezun oldu. 1990 yılında Tütünbank Teftiş Kurulu Başkanlığı'nda Müfettiş Yardımcısı olarak meslek hayatına başladı. 1992 yılında Müfettiş Yardımcısı unvanıyla katıldığı Albaraka Türk ailesinde, Müfettişlik, Başmüfettişlik, Teftiş Kurulu Başkan Yardımcılığı ve Risk Yönetim Başkan Yardımcılığı görevlerinde bulundu. 2006 yılında Risk Yönetim Başkanlığı'na atanan Volkan Evcil, 2017 yılı Şubat ayından itibaren Teftiş Kurulu Başkanlığı, İç Kontrol Başkanlığı, Risk Yönetim Başkanlığı ile Mevzuat ve Uyum Başkanlıklarının bağlı olduğu İç Sistemler Üst Düzey Yöneticiliği görevini yürüttü. 2019 yılı Ağustos ayı itibarıyla Krediler Operasyon Müdürlüğü, Dış Ticaret Operasyon Müdürlüğü, Bankacılık Hizmetleri Operasyon Müdürlüğü ve Teminat Yönetimi Müdürlüğü birimlerinin bağlı bulunduğu Merkezi Operasyonlardan Sorumlu Genel Müdür Yardımcılığı görevine getirildi. 27 Ocak 2020 tarihinde Türkiye Katılım Bankaları Birliği'ni temsilen Türkiye Bankalar Birliği Risk Merkezi Yönetimi Üyeliği'ne seçildi.



Mehmet Fatih Yorulmaz

Genel Müdür Yardımcısı

1980 yılında Kahramanmaraş'ta doğdu. 2001 yılında Orta Doğu Teknik Üniversitesi İnşaat Mühendisliği Fakültesi'nden 3,5 senede üçüncülükle mezun oldu. 2002 yılında Georgia Institute of Technology'den Mühendislik Yüksek Lisansı'nı Yüksek Onur Belgesiyle aldıktan sonra Atlanta'da gökdelen tarzı yapıların mühendislik tasarımlarında rol aldı. 2005 yılında Cidde'deki İslam Kalkınma Bankası'na katılarak Afganistan, Pakistan ve Sudan gibi ülkelerde proje yöneticiliği yaptı. 2007 yılında ABD'ye dönerek Harvard Business School'da İşletme Yüksek Lisansı'nı (MBA) Yüksek Şeref Öğrencisi olarak tamamladı. Boston Consulting Group'un Boston ve İstanbul ofislerinde finans sektörünün önde gelen şirketlerine yönetim danışmanlığı hizmeti verdi. Türk Telekom'da Genel Müdür Danışmanı ve TTNET'te Pazarlama, Satış ve İş Geliştirmeden sorumlu Kıdemli Direktör görevlerinde bulundu. 2014 yılında İslam Kalkınma Bankası'nın özel sektör kolu olan ICD'de Kredi Tahsis Birimi'nde Orta Asya ve Türkiye'den sorumlu Yönetici olarak çalışmaya başladı. 2016 yılında uluslararası bir fintech girişimi olan Compare Europe Group'un Ülke Yöneticisi olarak Türkiye ofisini kurdu. 2017 yılında Albaraka Türk'e Genel Müdür Danışmanı olarak katılan Yorulmaz, 2020 yılı Temmuz ayından itibaren Pazarlama Müdürlüğü, Ürün Yönetimi Müdürlüğü, İletişim ve Marka Yönetimi Müdürlüğü ve Fiyatlandırma Strateji ve Yönetişim Servisi birimlerinden sorumlu Pazarlama Genel Müdür Yardımcısı olarak görevini sürdürmektedir. Yorulmaz aynı zamanda Albaraka Kültür Sanat ve Yayıncılık A.Ş. Yönetim Kurulu Üyesi olarak görev yapmaktadır.

Üst Düzey Yönetim



Mehmet Uludağ

Direktör

1979 yılında Konya'da doğdu. 2001 yılında Dumlupınar Üniversitesi İktisadi ve İdari Bilimler Fakültesi, İşletme Bölümü'nden mezun oldu ve yine İşletme alanında 2013 yılında Gediz Üniversitesi'nde yüksek lisansını tamamladı. Profesyonel kariyerine 2004 yılında Albaraka Türk Denizli Şubesi'nde Uzman Yardımcısı unvanıyla başladı. 2006-2008 yılları arasında uzman, 2008 -2011 yılları arasında müdür yardımcısı olarak Bankamızda görev yaptı. 2011-2017 yılları arasında Manisa ve Uludağ Şubeleri'nde Şube Müdürlüğü, 2017-2019 yılları arasında Ege Bölge Müdürlüğü ve 2019-2020 yılları arasında Ticari ve KOBİ Satış Müdürlüğü görevlerinde bulundu. Temmuz 2020'de özellikle dijitalleşme, yeni ürünler, organizasyonel değişiklikler ve Banka süreçlerinin iyileştirilmesi ile ilgili hususların Şubeler ile koordine bir şekilde takibi ve çözüme kavuşturulması amacıyla kurulan Ombudsmanlık yapısının başına Tahkim ve İş Mükemmelliğinden Sorumlu Direktör unvanıyla atandı. Halen bu unvan ile görevini sürdürmektedir.



Yasemin Aydın

Direktör

1974 yılında Kahramanmaraş'ta doğdu. İstanbul Üniversitesi Siyasal Bilgiler Fakültesi'nden mezun oldu. Daha sonra MBA ve Pazarlama İletişimi alanlarındaki yüksek lisans eğitimlerini tamamladı. İş hayatına 1996 yılında bankacılık sektöründe başladı. 1996-2011 yıllarında bu sektörde Dijital Bankacılık, Kartlı Ödeme Sistemleri, Bireysel Bankacılık, Organizasyon & Kalite gibi alanlarda Pazarlama, Operasyon, Ürün Geliştirme, Bilgi Teknolojileri iş kollarında çalıştı ve yöneticilik yaptı. 2012-2017 yılları arasında çeşitli sektörlerde Organizasyonel Yapılanma, Süreç Geliştirme & Yönetimi, Yeniden Yapılanma, Dijitalleşme gibi konularda danışmanlık projeleri ve İnsan Kaynakları alanında seçme ve değerlendirme faaliyetlerini yönetti. 2017 yılında, Albaraka Türk'te Dijital Kanallar ve Ödeme Sistemleri Geliştirme Müdürü olarak çalışmaya başladı. Temmuz 2020'de Dijital Kanallar ve Ödeme Sistemlerinden Sorumlu Direktör olarak atanan Aydın, aynı zamanda Albaraka Teknoloji Bilişim Sistemleri ve Pazarlama Ticaret A.Ş.'de Yönetim Kurulu Üyesi'dir.

Makroekonomik ve Sektörel Görünüm

Koronavirüs salgınında yeni varyantların oluşturduğu baskıya rağmen küresel ekonomide toparlanma 2021 yılında devam etmiştir.

Küresel Ekonomik Görünüm

Dünya genelinde etkisini sürdüren koronavirüs salgınının baskısı altında kalan küresel ekonomi, 2021 yılında ülkelerin salgınla mücadelede tedbir amaçlı kapanmalarına ve ardından normalleşme evrelerine şahit olmuştur. Ekonomik aktivitede hareketliliğin artması ve baz etkisi sebebiyle küresel kuruluşların 2021 yılı için küresel büyüme tahminleri %5,5-6 civarında şekillenmiştir.

2021 yılı, küresel emtia fiyatlarındaki ve taşımacılık maliyetlerindeki artışların ve arz kısıtlarının da etkisiyle küresel enflasyonun beklentilerin üzerinde artış kaydettiği bir yıl olmuştur. Amerika Birleşik Devletleri, Avrupa Birliği üye ülkeleri ve Çin'de gerek üretici fiyatlarında gerek tüketici fiyatlarında son dönemlerin en önemli yükselişi gerçekleşmiştir. Tedarik zincirlerindeki bozulmalar, artan belirsizlik ve risk ortamı enflasyonist baskıları beraberinde getirirken pandemi senesi olan 2020 yılında gelişmiş ülkelerin merkez bankaları tarafından uygulanan genişleyici para politikalarının da sonuna gelinmiştir. Sıkı para politikası duruşu, 2021 yılında merkez bankalarının faiz artışlarında ve faiz artış beklentilerinin öne çekilmesinde kendini göstermiştir. Enflasyonun artık geçici olduğu düşünülürken enflasyonun bu artışına karşı merkez bankaları faiz artırımını, Fed ve ECB'nin varlık alımlarının da azalma süreci başlamıştır.

Koronavirüs salgınında yeni varyantların oluşturduğu baskıya rağmen küresel ekonomide toparlanma 2021 yılında devam etmiştir. Aşı gelişmeleri, ertelenmiş taleplerden kaynaklanan tüketim artışı ve üretimin güçlenmesi ile %5'i aşan bir oranla son 50 yılın en hızlı

küresel büyümesinin kaydedilmesi beklenmektedir. Ekonomik toparlanma güçlü olsa da istihdam piyasasının kayıplarını aynı oranda telafi edemediği görülmüştür. Pandemi sürecinde iş yapış şekillerinin değişmesi ve salgından en çok etkilenen hizmet sektörlerindeki toparlanmanın daha yavaş gerçekleşmesi özellikle gelişmekte olan ülkelerde istihdam görünümünü olumsuz etkilemektedir. Diğer yandan birçok gelişmiş ülke ise belirli sektörlerde iş gücü kıtlığı ile karşı karşıya kalmıştır. Küresel ekonomik toparlanma üzerinde tehdit unsuru oluşturan bu durum özellikle imalat sanayi sektöründe hissedilmektedir.

2021 yılında olduğu gibi 2022 yılında da küresel ekonomideki en kritik başlıklardan birinin enflasyon olması beklenmektedir. Özellikle Rusya ve Ukrayna arasında başlayan savaş enflasyon üzerinde önemli bir risk olarak bulunuyor. 2021 yılının başında, Fed'den faiz artışı beklentileri 2023 yılına yoğunlaşmışken, 2022 yılının başı itibarıyla 2022'de Fed'in toplamda en az 5 kez faiz artırımını öngörülmüştür. 2021 yılının ortasından itibaren faiz artırımına giden gelişmekte olan ülke merkez bankalarının bu durumu yüksek olasılıkla 2022 yılında da sürdürmesi beklenmektedir. Küresel ekonomi 2021 yılında büyük ölçüde kayıplarını telafi etmiş olsa da hızlı aşılmalara rağmen başta turizm olmak üzere birçok sektör pandemi öncesi aktivite seviyelerine henüz ulaşamamıştır. Gerek salgının gidişatı gerek para politikalarındaki sıkılaştırmanın etkisi gerekse de jeopolitik risklerle birlikte küresel ekonominin 2022 yılında momentum kaybı yaşayacağı öngörülmektedir.

Makroekonomik ve Sektörel Görünüm

2021 yılının üçüncü çeyreğinde en hızlı büyüyen G20 ülkesi olarak kayda geçen Türkiye’de, 2022 yılında ekonomik büyümenin sürmesi öngörülmektedir.

Türkiye’nin Ekonomik Görünümü

Türkiye ekonomisi, 2021 yılında enflasyon ve emtia fiyatlarındaki yükselişlerden önemli ölçüde etkilenmesine rağmen özellikle hane halkı tüketimi ve ihracat kalemlerinden aldığı destekle 2021 yılında güçlü bir büyüme performansı sergilemiştir. Yılın ilk çeyreğinde yıllık %7,4, ikinci çeyrekte %22 ve üçüncü çeyrekte %7,4 büyüyen ülke ekonomisi için 2021 yılının tamamında %11’lik büyüme kaydetti. 2021 yılında Türkiye ekonomisinde enflasyon, para politikası gelişmeleri ve döviz kurlarındaki hareketlilik gündemi belirleyen temel unsurlar olmuştur. 2021 yılına Ocak ayındaki %14,97 seviyesiyle başlayan ve yıl sonunu %36,08 ile kapatan manşet enflasyon Şubat 2022’de %54,5’e yükselmiştir. Tüketici fiyatları enflasyonu üzerinde yıl boyunca enerji, gıda, konut ve hizmet sektörlerindeki fiyat artışları etkili olmuştur. Döviz kurlarındaki dalgalanmalar ve küresel piyasalarda etkili olan emtia enflasyonu nedeniyle üretici fiyatları ile tüketici fiyatları arasındaki fark %51 ile tarihi zirve seviyelerine ulaşmış, enflasyon beklentileri ise yükselişini korumuştur.

Yılın ilk yarısında 200 baz puan faiz artırımını gerçekleştiren TCMB, Eylül ayından itibaren 500 baz puanlık faiz indirimi gerçekleştirmiştir. 2021 yılında kur geçişkenliğinin yüksek olması ve yüksek enflasyon, paranın değerini düşürürken, kur volatilitésinin piyasaları baskılaması ile Türk Lirası’nın reel değerinde tarihi dip seviyeler görülmüştür. 2021 yılında Türk Lirası’nın değerinde hızlı yükseliş ve düşüşler görülmekle beraber, özellikle Kur Korumalı Mevduat ile birlikte atılan yeni adımların etkisiyle döviz kurunda dengelenme beklenmektedir.

İhracattaki toparlanma eğilimi üzerinde de etkili olan bu gelişmelerin yanı sıra normalleşme adımlarının güçlü bir şekilde atılması, aşılama da önemli yol kat edilmesi, küresel ekonomideki canlanma, cari dengeyi olumlu etkileyen faktörler olarak öne çıkmıştır. Dış ticaret dengesindeki görünümün yanı sıra hizmet sektörü de 2021 yılında pandemi yaralarını sarmaya çalışmıştır. Sanayi sektörü ise 2021 yılında Türkiye ekonomisini destekleyen başat faktörlerden biri olmuş sanayide çarkların dönmesi, büyümeyi pozitif yönde etkilemiştir.

Hızlı tırmanışına devam eden enflasyonun 2022 yılında da gerek küresel piyasalarda gerek Türkiye piyasasında önemini korumaya devam etmesi öngörülmektedir. 2022 yılında Türkiye ekonomisinde öngörülebilirliğin artması ve böylece risk göstergelerinde iyileşmeler beklenmektedir. Öte yandan, tedarik zinciri sıkıntıları ve emtia fiyatlarındaki artışlar gibi küresel piyasalardaki bazı ekonomik belirleyicilerin Türkiye ekonomisinde de boy gösterme ihtimali bulunmaktadır. Türkiye’de enflasyondaki yükselişin devam etmesi ve 2022 son çeyreğe kadar %45’in üzerinde kalması, 2023 yılına yaklaşırken ise -baz etkisiyle- düşüş eğilimine girmesi muhtemel görülmektedir. Türk Lirası’nın değerindeki volatilité, Türkiye’nin ekonomik görünümünü derinden etkilemektedir. Enflasyon ve kur volatilitésinin olumsuz etkilerinin bir süre daha hissedilmesi mümkün olsa da belirsizliğin azalmasıyla beraber Türkiye’nin, stabilizasyon sürecine geçmesi ve ekonomik gelişim sürecini güçlendirmesi beklenmektedir.



Koronavirüs salgınının seyrine bağlı olarak günlük hayatta ve ekonomide hissedilen etkilerin azalacağı düşünülmektedir. 2021 yılının üçüncü çeyreğinde en hızlı büyüyen G20 ülkesi olarak kayda geçen Türkiye’de, 2022 yılında ekonomik büyümenin sürmesi ve ihracat tarafında olumlu gelişmelerin yaşanması öngörülmektedir. Normalleşmenin desteğiyle turizm ve ihracat gelirlerindeki artışların, cari dengeyi olumlu yönde desteklemeye devam edeceği beklenmektedir.

Bankacılık Sektörü Görünümü

Pandeminin ekonomi üzerindeki yıkıcı etkilerini azaltmak için 2020 yılında alınan makroekonomik önlemler çerçevesinde önceki dönem ortalama büyüme oranının çok daha üzerinde bir büyümeyle kapatan Türk bankacılık sektörü, 2021 yılında temposunu yavaşlatsa da katılım bankaları sektörü üzerinde büyümeye devam etmiştir. Türkiye’de, büyüme öncelikli politikalar çerçevesinde reel sektörün desteklenmesi için kredi kanalını açık tutan bankalar aynı zamanda aktif kalitesinde bir düzeltme yaratmaya çalışmıştır. Bu dönemde ödenemeyen krediler banka bilançoları için risk teşkil etse de BDDK’nın yaptığı düzenlemeler ve alınan çeşitli önlemler de bankacılık sektörünün bu süreci daha sağlıklı atlatmasına destek sağlamıştır. Bankacılık sektörü BDDK düzenlemelerinin desteğiyle aktif kalitesini kontrol altında tutmayı başarmış ve 2021 yılında 97 milyar TL’lik bir kâr elde etmiştir. Bankacılık sektörü aktif kârlılığını artırırken katılım bankaları

da sektöre paralel hareket etmiştir. Özel bankaların güçlü sermaye yeterliliğiyle beraber kamu bankaları için açıklanan sermaye artırımını, 2022 yılında sektörün 2021 yılına kıyasla daha hızlı büyüyeceğinin habercisi olarak algılanmıştır.

Bankacılık sektörü, 2008 yılında patlak veren küresel finans krizinin ardından geliştirilen yeni enstrümanlar ve yasal düzenlemeler vasıtasıyla risk yönetimi konusunda edindiği tecrübe sayesinde pandemi koşullarında büyük kayıplar yaşamadan ayakta durabilmeyi başarmıştır. Dünya genelinde banka bilançolarında risk ağırlıklı varlıkların payında azalış eğilimi yaşanırken özkaynak kârlılığında meydana gelen belirli seviyelerdeki düşüşlere tahammül edildiği görülmüştür. Son yıllarda dijital dönüşümde büyük aşamalar kaydedilmiş olması da Türk bankalarının elini güçlendiren faktörlerden olmuştur.

Albaraka Türk'ün Sektördeki Konumu

Albaraka Türk, katılım bankaları arasında **aktif büyüklüğü ile %15,2 oranında pay almaktadır.**

Sektör Büyümesi (%)	2019-2020			2020-2021		
	Albaraka Türk	Katılım Bankaları	Bankacılık Sektörü	Albaraka Türk	Katılım Bankaları	Bankacılık Sektörü
Aktif Büyüklüğü	%34,9	%53,7	%36,0	%57,2	%64,1	%50,9
Kullanılan Fonlar	%36,4	%45,0	%32,4	%40,3	%54,0	%37,1
Toplanan Fonlar	%29,8	%50,0	%34,9	%76,8	%71,9	%52,9

Pazar Payları (%)	2020			2021		
	Albaraka Türk/Katılım Bankaları	Albaraka Türk/ Bankacılık Sektörü	Katılım Bankaları/ Bankacılık	Albaraka Türk/Katılım Bankaları	Albaraka Türk/ Bankacılık Sektörü	Katılım Bankaları/ Bankacılık
Aktif Büyüklüğü	%15,9	%1,1	%7,2	%15,2	%1,2	%7,8
Kullanılan Fonlar	%16,3	%1,1	%6,6	%14,9	%1,1	%7,4
Toplanan Fonlar	%15,7	%1,4	%9,1	%16,1	%1,6	%10,2

2021 Yılı Faaliyetlerinin Değerlendirilmesi

Albaraka Türk, bütünleşik dijital kanal stratejisi doğrultusunda, şubelerinden verilen bütün hizmetleri dijital kanallara taşıma hedefine emin adımlarla ilerlemektedir.



DİJİTAL KANALLAR VE ÖDEME SİSTEMLERİ

Albaraka Türk, Albaraka Mobil'i merkeze alan bütünleşik dijital kanal stratejisi doğrultusunda, şubelerinden verilen bütün hizmetleri dijital kanallara taşıma hedefine emin adımlarla ilerlemektedir. Banka, internet üzerinden kurye süreci ile müşteri olma hizmetinin yanı sıra şubeye gitme ve evrak imzalama zahmetine girmeden anında ve her yerden Albaraka Türk ürün ve hizmetlerine kolayca erişim

sağlamak üzere yeni kimlik kartıyla NFC (Near Field Communication-Yakın Alan İletişimi) görüntülü görüşme ile müşteri olma hizmetini Albaraka Mobil aracılığıyla sunmaktadır.

Dijital dönüşümün insana odaklanan bir modelle başarı sağlayacağına inan Albaraka Türk, değerlerini koruyarak dijitalleşmeyi ve hizmet verdiği tüm kanallarda kolay ve kullanıcı dostu bir deneyim sunmayı hedeflemektedir. Bu kapsamda yenilenen kurumsal web sitesi albaraka.com.tr, 3 farklı dilde hizmet vermektedir.

2021 Yılı Faaliyetlerinin Değerlendirilmesi

Albaraka Türk, yalınlık prensibinden hareketle iş süreçlerini basitleştirmek ve kullanıcı deneyimini sürekli iyileştirmek için çalışmaktadır.



Albaraka Türk, yalınlık prensibinden hareketle iş süreçlerini basitleştirmek ve kullanıcı deneyimini sürekli iyileştirmek için çalışmaktadır. Paydaşlarıyla birlikte iş yapmaya önem veren Banka, farklı kurumlarla gerçekleştirdiği iş birlikleri ile dijital bir ekosistem oluşturmayı amaçlamaktadır. Bu kapsamda fatura ödemesi için 160'dan fazla kurumla entegrasyon sağlamanın yanı sıra, maaş ödeme entegrasyonları, okul taksit entegrasyonları ve Albaraka ile Öde kapsamında e-ticaret siteleri ile entegrasyonlar gibi birçok iş birlikleri kurulmaktadır.

Albaraka Türk, müşterilerine son teknolojileri kullanarak hizmet vermeye, bankacılık işlemlerine ve ödemelerine aracılık etmek için yeni ödeme yöntemleri sunmaya devam etmektedir. Bu kapsamda Albaraka Mobil'den QR kod ile para çekme/yatırma işlemlerinin yanı sıra POS'tan QR kod ile alışveriş işlemi müşterilerin hizmetine sunulmuştur. Banka, müşterilerinin sanal alışverişlerinde kullanmaları için hem Albaraka Mobil'den hem de İnternet Şubesi'nden dijital olarak oluşturulabilen "Albaraka Dijital Banka Kartı" ürününü geliştirmiştir.

Albaraka Mobil

2021 yılında Albaraka Mobil'in toplam kullanıcı sayısı 620 bine ulaşmış, sistemi son bir yılda kullanan sayısı ise 425 bin olarak gerçekleşmiştir. Her geçen yıl kullanıcı sayısında yüksek artış kaydeden Albaraka Mobil platformu dijital kanallardaki gelişmeler paralelinde yeni özellik ve hizmetlerle zenginleştirilmektedir.

2021 yılında Albaraka Mobil'in toplam kullanıcı sayısı 620 bine ulaşmıştır.

Görüntülü Görüşme ile Müşteri Olma Hizmeti: Albaraka Mobil'e eklenen temassız çip okuma ve görüntülü görüşme fonksiyonu ile NFC (Yakın Alan İletişimi) özelliği olan mobil cihaz ve yeni tip T.C. Kimlik Kartı ile müşteri olma işlemi gerçekleştirilmektedir. Kullanıcılara, şubeye gitme ve ıslak imza atma zorunluluğu olmaksızın her yerden Albaraka Türk müşterisi olma hizmeti sunulmaktadır.

Dijital Banka Kartı: Pandemi sürecinin hızlandırdığı dijitalleşme ve artan e-ticaret alışkanlıklarının beraberinde getirdiği ihtiyaçlara yönelik olarak Albaraka Türk, sanal kart ürününü hizmete sunmuştur. Şubeye gidilerek başvuru yapılmasına, kart basımına gerek kalmaksızın İnternet Şubesi'nden oluşturulabilen Albaraka Dijital Banka Kartı, müşterilere hızlı, güvenli ve yenilikçi bir çözüm sunmaktadır.

Bildirim ile Mobil Onay: İnternet Şubesi'ne giriş ve İnternet Şubesi'nden yapılan işlemlerin SMS yerine mobil cihazlara gelen bildirim ile onaylanmasına imkân sağlayan Mobil Onay işlemleri Albaraka Mobil'de müşterilerin hizmetine sunulmuştur.

Tek Şifre: Müşterilerin İnternet Şubesi ve Albaraka Mobil'de kullandıkları dijital bankacılık şifresini Çağrı Merkezi'nde de kullanmaları amacıyla yürütülen Tek Şifre çalışmaları tamamlanarak müşterilerin dijital kanallarda kullandıkları şifreyi Alo Albaraka sesli yanıt sisteminde de kullanabilmeleri sağlanmıştır.

Jet İhtiyaç Finansmanı: Albaraka Mobil'den başvuru yaparak ön onay alan müşteriler, finansman ihtiyacı olan ürün ve hizmet ile ilgili fatura girişlerini yaparak finansman işlemlerini tamamlayabilmektedirler. Müşteriler şubeye gitmeksizin başvuru, tahsis ve kullandırım aşamalarının tamamını Albaraka Mobil'den gerçekleştirebilmektedir.

Şifre ve Gizli Kelime Düzenlemeleri: Şifremi Unuttum ve Yeni Üyelik süreçlerinde kimlik üzerinde yer alan bilgilerle doğrulama süreçleri kaldırılmış, müşterilerin şifre değiştirme periyodunu kendilerinin belirlemesi sağlanmıştı. Müşterilerin Albaraka Mobil ilk kullanım şifrelerini belirlemelerine imkân verilmiştir. Albaraka Mobil şifre değiştirme ekranına eklenen şifre periyodu seçimi ile müşteriler şifre değiştirme periyotlarını 1 ay, 3 ay, 6 ay ve 1 yıl olarak belirleyebilmektedirler. Alo Albaraka süreçlerinde bir müşteri doğrulama unsuru olarak kullanılan "Gizli Kelime" bilgisinin Albaraka Mobil üzerinden değiştirilebilmesine imkân sağlanmıştır. Mevzuat gereği Albaraka Mobil'e yüz tanıma (Face ID) ile giriş yapan müşterilerin 90 gün içinde en az bir kere yüz tanıma yerine şifre ile giriş yapmaları için gerekli düzenleme yapılmıştır.

e-Posta Gönderimleri Sırasında Teyit Alınması: Müşterilerin Albaraka Mobil'den ekstre ve dekontlarını e-posta ile almak istemeleri durumunda müşterilerin kayıtlı e-postalarının teyitli olup olmadığı kontrol edilerek teyitli olmayan e-posta adreslerinin teyit edilmesine yönelik çalışma tamamlanmıştır.

Fonların Anlık ve Sürekli Transferi (FAST): T.C. Merkez Bankası'nın 7/24 para transferi FAST işlemlerinin Albaraka Mobil üzerinden de gerçekleştirilmesi sağlanmıştır.

Kolay Adresleme Sistemi (KOLAS): Müşterilerin FAST işlemleri için hesaplarını cep telefonu numarası, T.C. Kimlik Numarası, e-posta adresi, yabancı kimlik numarası, pasaport numarası ve vergi kimlik numarası bilgilerinden biri ile eşleştirebilmelerini sağlamak üzere KOLAS uygulaması hayata geçirilmiştir.

Çapraz Döviz (Arbitraj) İşlemleri: Albaraka Mobil üzerinden arbitraj işlemlerinin yapılabilmesine imkân sağlanmıştır.

Kira Sertifikası Talep Toplama İşlemi: Müşterilerin kira sertifikası ihraçlarına mevcut kanallara ek olarak Albaraka Mobil üzerinden de katılabilmelerini sağlamak amacıyla yapılan çalışmalar tamamlanmıştır.

2021 Yılı Faaliyetlerinin Değerlendirilmesi

Albaraka İnternet Şubesi, aylık 8 milyar TL'den fazla işlem hacmi ile müşterilerin en yoğun kullandığı kanallardan biridir.

Albaraka Asistan (Chatbot)

Hem yazılı hem de sesli komutla işlem yapan ilk bankacılık robotu olan Albaraka Asistan, 2021 yılında 87 binin üzerindeki müşterinin, 400 binden fazla sorusuna cevap vermiş ve bankacılık işlemlerini yapmalarında yardımcı olmuştur. Albaraka Asistan kayıtlı EFT, havale gibi para transferleri ile birlikte kayıtlı fatura ve diğer ödeme işlemlerini de yapabilmektedir. Banka'nın kurumsal web sitesi albaraka.com.tr üzerinden de hizmet vermesi planlanan Albaraka Asistan'ın, kullanıcılarına dijital bankacılık alanında benzersiz bir müşteri deneyimi sunması hedeflenmektedir.

İnternet Şubesi

Albaraka İnternet Şubesi, aylık 8 milyar TL'den fazla işlem hacmi ile müşterilerin en yoğun kullandığı kanallardan birisi olmaya devam etmektedir. İnternet Şubesi'nden sunulan ürün ve hizmetlerin geliştirilmesine 2021 yılında da devam edilmiştir. 2021 yılında öne çıkan değişiklikler şunlardır:

İkinci El Taahhüt Alım Satımlarında "Güvenli Ödeme"

Hizmeti: Türkiye Noterler Birliği ile gerçekleştirilen iş birliği sayesinde Türkiye genelindeki bütün noterlerde geçerli olmak üzere müşterilere İnternet Şubesi üzerinden sunulan; ikinci el taahhüt alım-satım işlemlerinde nakit taşıma zorunluluğunu ve satış bedelinin ödenmeme riskini ortadan kaldıran, sahtecilik ve dolandırıcılık işlemlerini engelleyen ve para ile olan fiziki teması azaltan, Güvenli Ödeme sistemi şubelerin kullanımına açılmıştır.

Hesaplarla İlgili Yapılan Yenilikler: Müşterilerin Bal Kaymak hesaplarını İnternet Şubesi üzerinden katılma hesabı ve kira sertifikası tutarlarını da içerecek şekilde izleyebilmeleri sağlanmıştır. İnternet Şubesi'nden müşterilerin, katılma hesabı açılışı esnasında kâr paylaşım oranlarını ve kullanıcıya tanımlanmış oranları izleyebilmeleri sağlanmıştır. Müşterilerin cari ve katılma hesaplarının listelendiği hesap listesi menüsüne Albaraka yatırım hesabının ve içeriğinde bulunan menkul kıymetler de eklenmiştir.

Belgelerim Menüsü: Müşterilerin Banka ürün/hizmetleri için imzaladıkları sözleşme veya diğer belgeleri İnternet Şubesi üzerinden izleyebilmelerini sağlamak üzere "Belgelerim Menüsü" oluşturulmuştur. Sisteme eklenen sözleşmeler ve belgelerin görüntülenebildiği sistem, farklı belge türlerinin de menüye eklenmesini desteklemektedir.

e-Devlet Sistemine TCKN ile Giriş: e-Devlet Kapısı'na turkiye.gov.tr web adresi üzerinden İnternet Bankacılığı girişi yöntemi kullanılarak erişilmek istenildiğinde İnternet/Mobil Şube şifresi beraberinde kullanılan müşteri numarası bilgilerine alternatif olarak T.C. Kimlik Numarası ile giriş özelliği eklenmiştir.

Mesajlarım Menüsü ile Tüm İletilerin Tek Yerden İzlenebilmesi:

Müşterilerin, Banka tarafından yapılan işlemler, özel durumlar vb. hususlarda gönderilen tüm Banka iletilerine tek bir adresten ulaşmasını sağlamak ve işlem bilgilerine e-posta/SMS yerine doğrudan dijital kanallar üzerinden izlemesini teşvik etmek amacıyla İnternet Şubesi'nde "Mesajlarım Menüsü" oluşturulmuştur.

e-Posta Doğrulama: İnternet Şubesi'nde müşteriler tarafından gerçekleştirilen e-posta gönderim işlemlerinde ilgili e-posta adreslerinin internet üzerinden doğrulanabilmesine olanak sağlanmıştır.

"Yeni Üyelik" ve "Şifremi Unuttum": Dijital kanal üyesi olma ve şifrenin bloke olması/unutulması durumunda yeniden şifre alma işlemlerinde yer alan kimlik doğrulama süreçlerinde düzenlemeler yapılmıştır. "Şifremi Unuttum" ve "Yeni Üyelik" süreç akışları mevzuatta belirtilen kriterlere uygun olarak düzenlenmiştir. Süreç sonunda şifrenin müşteriye SMS ile iletilmesi yerine gönderi şeklini müşterinin belirlemesine imkân sağlanmıştır. Müşterinin şifre değiştirme periyodunu seçebilmesi sağlanmış olup zorunlu şifre değiştirme işlemleri bu periyotlar kapsamında gerçekleştirilmektedir.



Kredi kartı ekstrelerinin gönderim tercihlerine "SMS" ve "Dijital Ekstre" alternatifleri eklenmiştir.

SIM Kart Bloke Kaldırma: Telekom şirketleri ile kurulan entegrasyon sayesinde, müşterilerin cep telefonlarında kullandıkları SIM kartlarını değiştirmeleri durumunda Banka'ya bilgi iletilmekte ve cep telefonu üzerinden gerçekleştirilen riskli işlemlerde öncelikle müşteri kimlik doğrulama süreci uygulanmaktadır. Güvenlik açıklarını önlemek üzere SIM kart bloke kaldırma işlemlerinde ilgili mevzuat gereği düzenlemeler yapılarak belirlenen kriterlere uyum sağlanmıştır.

Şifre Bloke Süreçlerinde İyileştirmeler: İnternet Şubesi'ne giriş şifresinin arka arkaya hatalı girilmesi sonrasında, güvenlik gereği kullanıcının sisteme girişi engellenmekte ve yeniden şifre alması gerekmektedir. Yapılan düzenleme ile bu sürece cep telefonu doğrulama aşaması eklenmiş ve blokelerin azaltılabilmesi için hatalı deneme sayısı artırılmıştır.

İnternet Şubesi Giriş ve İşlem Onaylarında "Mobil Onay":

Müşterilerin İnternet Şubesi'ne girişlerini kolaylaştırmak, giriş ve işlemlerini daha güvenli bir şekilde gerçekleştirebilmelerini sağlamak üzere "Mobil Onay" uygulaması geliştirilmiştir. SMS şifresi ya da tek kullanımlık şifre yerine Albaraka Mobil üzerinden gelen bildirim onaylanarak İnternet Şubesi'ne giriş yapılmasını ve işlemlerin onaylanmasını sağlayan "Mobil Onay" müşterilerin hizmetine sunulmuştur.

e-Devlet Girişlerinde Mobil Onay: e-Devlet sistemine girişlerde İnternet Bankacılığı/Albaraka Türk opsiyonu seçilerek Mobil Onay ile pratik şekilde giriş olanağı müşterilere sağlanmıştır.

POS Ekstre Gönderim Tercihi: Müşterilerin üye iş yeri hareketlerini içeren POS ekstrelerinin İnternet Şubesi üzerinden düzenlenebilmesi için menüye POS Ekstre Gönderim Tercihi eklenmiştir.

Banka Kartı İşlem Yetkileri: Banka kartı ile yapılan işlemlerde güvenliği artırmak isteyen müşterilerin İnternet Şubesi üzerinden tercihlerine göre "Diğer banka ATM'lerinden para çekme" ve "Fiziki POS'lardan alışveriş yapma" yetkisi belirleyebilmeleri ve bu yetkileri istedikleri zaman kapatıp açabilmelerine olanak sağlanmıştır.

İdari Takipteki Kredi Kartların Borç Ödemesi: Müşterilere, idari takipte olan kredi kartlarına ait gecikme bedellerini İnternet Şubesi üzerinden görüntüleyebilme ve borç ödemelerini gerçekleştirebilme imkânı sağlanmıştır.

Business Kart Taksitli İşlem Limitinin Gösterimi:

Müşterilere, business kredi kartlarına taksitli alışverişler için tanımlanan taksit limitini İnternet Şubesi üzerinden güncel olarak görüntüleme imkânı sağlanmıştır.

Kredi Kartı Ekstre Gönderim Tercihlerinde Düzenlemeler:

Kredi kartı hareketlerini içeren ve aylık olarak müşteri tercihlerine göre e-posta ve posta olarak gönderilen kredi kartı ekstrelerinin gönderim tercihlerine "SMS" ve "Dijital Ekstre" alternatifleri eklenmiştir.

HGS Geçiş Bilgilerinin Excel Formatında Gönderilmesi:

İnternet Şubesi üzerinden 7/24 anlık olarak görüntülenebilen HGS geçiş bilgilerinin Microsoft Office Excel dosyası formatında müşterilere e-posta vasıtasıyla gönderilmesi sağlanmıştır.

2021 Yılı Faaliyetlerinin Değerlendirilmesi

Doğrudan hesaptan ödeme yapılmasına imkân veren "Albaraka ile Öde" hizmeti responsive hale getirilmiştir.

SWIFT İşlemlerinde Doküman Ekleme İmkânı:

Müşterilerin navlun ödemesi, avans ödemesi, fatura ödemesi ve mal alımına istinaden gerçekleştirdiği SWIFT (Yabancı Para Transferi) işlemlerinde İnternet Şubesi üzerinden fatura yüklemesine olanak sağlanarak manuel süreç dijital ortama taşınmıştır.

Havale/EFT Toplu Ödeme Dosya Formatında

Düzenlemeler: Müşterilerin çoklu para transferi veya kart borcu ödeme işlemlerini toplu olarak yapabildikleri Havale/EFT Toplu Ödeme menüsü Dosya Transferi ekranında sunulan Microsoft Office Excel dosyasının içeriği ve formatı sadeleştirilmiş ve güncellenmiştir. Müşterilerin tercihlerine göre yeni ya da eski dosya yapısını kullanmalarına imkân sağlanmıştır.

İleri Tarihli Katılma Hesabı Açma: Müşterilerin, talimat girmek ve ilgili tarihte hesap açılış tutarının tamamını hesapta bulundurmak suretiyle, İnternet Şubesi üzerinden Klasik, Esnek Vadeli ve Fix Katılma Hesaplarını ileri bir tarihte açabilmelerine imkân sağlanmıştır.

EFT İşlemlerinde IBAN Doğrulama Hizmeti: Müşterilerin IBAN ile gerçekleştirdikleri EFT işlemlerinde hataları asgariye indirmek amacıyla, hesap adında bulunan her kelimenin ilk iki karakteri ekrana getirilerek IBAN doğrulama hizmeti sunulmaya başlanmıştır.

Temassız İşlemlerin İzlenebilmesinin Sağlanması:

Müşterilerin kredi kartlarından yaptıkları temassız işlemleri görüntüleyebilmeleri için kart hareketlerine "Temassız" ikonu eklenmiştir.

"Albaraka ile Öde" e-Ticaret Sitelerinde Albaraka Hesabından Ödeme:

Müşterilere, e-ticaret platformlarından yaptıkları alışverişlerde ödemelerini e-ticaret sitelerinde yer alan "Albaraka ile Öde" fonksiyonu sayesinde doğrudan hesap üzerinden ödeme yapabilmelerine imkân sağlayan yenilikçi ve farklı ödeme alternatifleri sunulmaktadır. "Albaraka ile Öde" uygulaması ile hizmet sunulan e-ticaret sitelerine; www.n11.com.tr, www.hepsiburada.com, www.ereyon.com.tr, www.krc.com.tr, www.karaca-home.com, www.emsan.com.tr, www.jumbo.com.tr, www.jumbogastro.com, www.cookplus.com, www.kitapcim.biz, www.superkitap.com.tr, www.genpa.com.tr, www.incehesap.com eklenmiştir.

"Albaraka ile Öde" Platformunun Responsive Hale

Getirilmesi: Müşterilerin e-ticaret sitelerinde doğrudan hesaptan ödeme yapmasına imkân veren "Albaraka ile Öde" hizmeti responsive hale getirilmiş, cep telefonları ve akıllı cihazlardan da kolaylıkla kullanılabilmesi sağlanmıştır.

"Albaraka ile Öde" İşlemlerinde "Mobil Onay":

Müşterilerin İnternet Şubesi'ne girişlerini kolaylaştırmak ve işlemlerin güvenliğini artırmak amacıyla hayata geçirilen "Mobil Onay" uygulaması, müşterilerin e-ticaret sitelerinde doğrudan ödeme yapmasına imkân veren "Albaraka ile Öde" hizmetinde de kullanıma sunulmuştur.

Finansmanlar için "Eksik Geri Ödeme Planı Onaylama" ve "Eksik Fatura/Belge Yükleme":

Müşterilerin kullandıkları finansmana ait eksik kalan fatura vb. belgelerini, şubeye gitmeksizin İnternet Şubesi üzerinden yükleyebilmelerine ve geri ödeme planlarını onaylayabilmelerine imkân sağlanmıştır.



Oyak Yatırım Entegrasyonu: Albaraka Türk ve OYAK Yatırım Menkul Değerler A.Ş. (OYAK Yatırım) arasında kurulan iş birliği sayesinde, sadece BMD aracılığıyla gerçekleştirilen Katılım Endeksi kapsamındaki hisse senedi işlemlerinin İnternet Şubesi üzerinden her iki kurum için de gerçekleştirilmesine imkân sağlanmıştır. Banka'nın bireysel müşterileri yatırım hesabı açma işlemlerini İnternet Şubesi üzerinden; kurumsal müşterileri ise şubeden gerçekleştirebilmektedir. OYAK Yatırım aracılığı ile verilen online hesap açma, portföy görüntüleme, hisse alış/satış, toplu alış/satış, emir izleme/güncelleme/iptal, yatırım ekstresi görüntüleme, yatırımdan cariye/cariden yatırıma virman işlemleri, halka arz başvurusu, halka arz talep izleme/güncelleme/iptal hizmetleri Albaraka Türk İnternet Şubesi üzerinden müşterilere sunulmuştur.

İnternet Şubesi Giriş Sayfaları Tasarımlarının Yenilenmesi: Albaraka Türk kurumsal web sitesinin yenilenmesiyle birlikte İnternet Şubesi'nin Şifremi Unuttum, Yeni Üyelik, Sim Bloke Kaldırma, Albaraka ile Öde (Compay), e-Devlete Giriş sayfaları da modern ve kullanıcıya uygun şekilde yenilenmiştir.

Tapu Güvenilir Hesap Uygulaması: Tapu Kadastro Müdürlüğü ile gerçekleştirilen iş birliği ile gayrimenkul alım/satım işlemlerinde nakit taşımaya son veren, gayrimenkul ile satış bedeli nakdin eş zamanlı olarak el değiştirmesini sağlayan Tapu Güvenilir Hesap Uygulaması İnternet Şubesi'nde müşterilerin hizmetine sunulmuştur.

Üye İşyeri Sarf Malzeme ve Terminal Talebi İşlemleri:

Müşterilerin, üye işyeri ve POS terminalleri ile ilgili İlave Terminal Talepleri (İlave IP POS, Mobil POS ve ÖKC-Ödeme Kaydedici Cihaz), POS-Malzeme Talebi (Rulo slip) POS-Düzenli Bildirim (günlük hareketlerin e-posta yoluyla düzenli olarak iletilmesi) işlemlerini İnternet Şubesi üzerinden yapmalarına olanak sağlamıştır.

Yabancı Para Transfer Takibi (SWIFT GPI):

SWIFT GPI (Global Payments Innovations) sistemiyle sağlanan entegrasyon ile müşterilerin uluslararası para transfer işlemlerini, tutarın gönderici hesabından çıktığı andan alıcı hesabına geçtiği ana kadar eşanlı olarak İnternet Şubesi'nden izleyebilmelerine olanak sağlamıştır.

Rezervli Kur İşlemler:

Müşterilerin, döviz ve kıymetli maden alım/satım işlemlerinde kur rezervi ile kendilerine tanımlanan özel kuru şubelerin yanı sıra İnternet Şubesi'nden gerçekleştirecekleri işlemlerde de kullanabilmelerine olanak sağlamıştır.

FAST (Fonların Anlık ve Sürekli Transferi) ile 7/24 Para Transferi:

Müşterilerin İnternet Şubesi üzerinden 7/24 çalışma esasıyla EFT yapabilmesini sağlayan Fonların Anlık ve Sürekli Transferi (FAST) sistemi devreye alınmıştır.

Online Trafik Sigortası Başvurusu:

Müşterilerin, istedikleri zaman ve yerde zorunlu trafik sigortasını satın alabilmelerine olanak tanıyan Trafik Sigortası ürünü Albaraka İnternet Şubesi üzerinden hizmete sunulmuştur. Dijital trafik sigortası uygulaması ile vadesi gelen poliçe yenilemeleri de yapılabilmektedir.

2021 Yılı Faaliyetlerinin Değerlendirilmesi

Albaraka Türk, 2021 yılında hayata geçirdiği albaFX mobil uygulaması ile müşterilerine 5/24 çalışma esasında döviz ve kıymetli maden alım/satım imkânı sağlamaktadır.

HER KOŞULDA ETKİN PORTFÖY YÖNETİMİ

Albaraka Türk Hazine Departmanı tarafından kur hareketleri ve Banka'nın aktif/pasif dengesi gözetilerek, kur riski kontrolü yapılan, yabancı para açısından korumalı bir bilanço yönetimi gerçekleştirilmektedir.

Sukuk tarafında 2021 yılının üçüncü çeyreğinden itibaren piyasada oluşan döviz talebiyle birlikte ikinci el Türk Lirası cinsi sukuk satışları müşteri taleplerine paralel olarak yavaşlamıştır. Banka'da oluşan yabancı para cinsi likidite, müşteri tercihleri doğrultusunda sabit getirili menkul kıymetler alımlarıyla değerlendirilmektedir.

2021 yılı ekonomik olarak hem Türkiye için hem de küresel piyasalar açısından büyük oranda daralmanın yaşandığı, arz talep dengesinin bozulduğu, parasal sıkılaştırma politikalarının ön plana çıktığı zorlu bir yıl olmuştur. Türkiye'ye gelen yabancı sermaye oranında yaşanan düşüş, Albaraka Türk'ün faaliyet gösterdiği bankacılık sektörünü de etkilemiştir.

2021 yılında Albaraka Türk para piyasalarında ağırlıklı olarak ABD doları ve Euro maliyet kontrolü odaklı bir strateji izleyerek wakala ve murabaha hacimlerini azaltmıştır.

İşlem Türleri	İşlem Hacimleri (ABD Doları Bazında)		Kapanış Bakiyesi (ABD Doları Bazında)	
	31.12.2020	31.12.2021	31.12.2020	31.12.2021
Murabaha (CMI)	516.616.747	154.541.415	7.421.700	-
Ters Murabaha	614.258.430	686.706.318	91.117.423,55	62.719.034
Wakala	2.396.607.078	1.880.785.000	296.807.599,23	95.905.761
Ters Wakala	215.790.000	70.000.000	16.127.500,00	-
Katılma Hesapları	500.270.250	316.500.000	1.500.000,00	16.500.000
TOPLAM	4.243.542.505	3.108.532.733	412.974.223	175.124.795

2020 yılı sonunda ABD doları cinsinden toplam wakala ve murabaha portföyü ağırlıklı ortalama maliyeti %2,53 iken 2021 yıl sonunda %1,87'ye kadar çekilmiştir. Benzer şekilde Euro cinsinden toplam wakala ve murabaha portföyü ağırlıklı ortalama maliyeti de %1,07 iken, 2021 sonunda %0,89 olmuştur. 31 Aralık 2020 tarihi ile 31 Aralık 2021 tarihleri arasındaki wakala ve murabaha yabancı para ağırlıklı ortalama maliyet bilgileri yandaki tabloda sunulmaktadır.

Bankalararası Borçlanma Wakala	31.12.2020 (%)	31.12.2021 (%)
Bankalardan ABD Doları Fon Maliyeti	2,22	1,65
Bankalardan Euro Fon Maliyeti	0,96	1,03
Bankalararası Borçlanma Murabaha	31.12.2020 (%)	31.12.2021 (%)
Bankalardan ABD Doları Fon Maliyeti	3,21	2,30
Bankalardan Euro Fon Maliyeti	1,48	0,72

Albaraka Türk, 2021 yılında hayata geçirdiği albaFX mobil uygulaması ile müşterilerine 5/24 çalışma esasında döviz ve kıymetli maden alım/satım imkânı sağlamaktadır. albaFX mobil uygulaması üzerinden hem anlık hem de emir vererek rekabetçi fiyatlarla işlem yapılabilir. albaFX mobil uygulamasıyla beraber artan işlem hacminin Banka kambiyo kârlılığına olumlu etki sunması beklenmektedir.

Kira sertifikaları tarafında; artan ihraçlar, kira sertifikası enstrümanı aracılığıyla Albaraka Türk şubelerinin yeni müşteri kazanımlarında ve mevcut müşterilerin Banka nezdindeki varlıkların artırılmasında temel etken olmuştur. Albaraka Türk İnternet Şubesi'nden yapılabilen sukuk alım/satımları, müşterilerin şubelere fiziksel olarak gitmesi gerekliliğini ortadan kaldırarak kullanım kolaylığı sağlamıştır.

Albaraka Türk kambiyo işlemleri tarafında; müşteri işlemlerinden kaynaklanan döviz pozisyonunun yönetilmesi için farklı piyasa koşulları için alım/satım stratejileri oluşturmaktadır. Kambiyo kârlılığını artırmak amacıyla hedge işlemlerinin, piyasanın yönüne ve fiyat hareketlerine uygun olacak şekilde gerçekleştirilmesine özen gösterilmektedir.

Yeni kurulan Trading Servisi ile Hazine Satış ekibinin özel müşterilere ve Banka şubelerine döviz platformu aracılığıyla anlık döviz fiyatı verebilmesini ve anlaşılabilir işlemlere ait sistemsel kayıtların doğrudan Ana Bankacılık Sistemi'ne yansıtılmasını sağlayan yeni bir sistem hayata geçirilmiştir. Yeni sistem, iç ve dış müşteri memnuniyetinin yükseltilmesinde, döviz pozisyonunun daha etkin bir şekilde yönetilmesinde ve kârlılığın artırılmasında katkı sağlamaktadır. Trading Servisi'nin gerçekleştirdiği döviz ve türev işlemlerine ilişkin şeffaflık, etkinlik ve hesap verilebilirliğin artırılmasına yönelik çalışmalar yapılmıştır. Albaraka Türk tarafından yayınlanan ekran kurlarının volatil piyasa koşullarından olumsuz etkilenmemesi için kurların beslendiği fiyatlara farklı bir kaynak aracılığıyla çapraz kontrol uygulanmaya başlanmıştır.

2021 yılında Hazine Müdürlüğü içinde ihdas edilen Hazine Satış Servisi, müşteri odaklı fiyatlama alanında gelişme sağlamakta ve müşteri kazanımına katkı sunmaktadır.

Albaraka Türk Hazine Müdürlüğü, Banka'nın varlık ve yükümlülüklerinin verimini artıran sistemsel veri akışında geliştirmeler yaparak karar verme süreçlerine pro-aktif etkinlik kazandırma politikasını sürdürmektedir.

Artan dolarizasyonla birlikte âtil durumda oluşan yabancı para likitler ile 2021 yılında genişletilen YP sukuk portföyünün, 2022 yılında da desteklenmeye devam edilmesi, vade ve getiri gözetilerek efektif şekilde geliştirilmesi hedeflenmektedir.

2021 Yılı Faaliyetlerinin Değerlendirilmesi

115 ülkede
1.000'in üzerinde
işlem muhabiri
aracılığıyla
çözümler
sunulmaktadır.

GENİŞ MUHABİR AĞI İLE ARTAN DIŞ TİCARET HACMI

Muhabir Banka İlişkileri

Albaraka Türk, müşterilerinin uluslararası bankacılık ihtiyaçlarına kaliteli ve etkin hizmet yaklaşımı ile cevap vermek için yurt içi ve yurt dışı muhabir bankaları ile mütakabiliyet ilkesi çerçevesinde yoğun bir çalışma yürütmektedir. Banka, 2021 yılında da kurumsal ve KOBİ segmentlerindeki müşterilerine 115 farklı ülkede yerleşik toplam 1.000'den fazla işlem muhabiriyle ve 22 ülkede yerleşik, 41 bankada mevcut, 14 farklı para cinsinden nostro hesaplarıyla etkin ve kaliteli bir hizmet sunmaya devam etmiştir.

Dış Ticaret Hacmi (milyar ABD doları)

İhracat



İthalat



Dış Ticaret Hacimlerinde Artış

Albaraka Türk'ün 2021 yılında dış ticaret işlem hacmi 2020 yılına göre dolar bazında %19 oranında artmıştır. İhracat hacmi dolar bazında bir önceki yıla göre %20'lik bir artış gösterirken, ithalat hacmi de dolar bazında bir önceki yıla göre %18'lik bir artış kaydetmiştir.

Banka'nın akreditif işlemleri de 2021 yılında önceki yıla kıyasla dolar bazında %14 oranında artmıştır. 2021 yılında bir önceki yıla göre dolar bazında ihracat akreditif işlemlerinde %12 ve ithalat akreditif işlemlerinde %19 artış sağlanmıştır.

Albaraka Türk, ihracatçı müşterilerinin açık hesap ödeme şekli ile gerçekleştirdiği işlemleri finanse etmek amacı ile 2021 yılında Factors Chain International (FCI) ile çerçeve anlaşması imzalamıştır. Türk ihracatçıların ihtiyaçlarına yönelik etkili çözümler üreten Albaraka Türk, FCI'nın 90'dan fazla ülkeye yaygın üye ağından yararlanarak ihracatçı müşterilerinin alacaklarını garanti altına almayı ve finansman ihtiyaçlarını karşılamayı hedeflemektedir.

Türk ihracatçıların Uzak Doğu ve Asya Pasifik bölgelerine yönelik dış ticaret işlemlerinde daha aktif bir rol almak ve müşterilerin ihracat bedellerini garanti altına almayı amaçlayan Albaraka Türk, "Asya Kalkınma Bankası Dış Ticaret Programı" kapsamında başlatılmış olan iş birliğini 2022 yılında da benzeri kuruluşlarla diğer coğrafyalarda genişletmeyi planlamaktadır.

DEİK ile İş Birliği

1985 yılında kurulan Dış Ekonomik İlişkiler Kurulu (DEİK), Türk özel sektörünün dış ticaret, uluslararası yatırımlar, hizmetler, müteahhitlik ve lojistik başta olmak üzere, dış ekonomik ilişkilerini yürütme; yurt içi ve yurt dışında yatırım imkânlarını araştırma; Türkiye'nin ihracatını artırmaya katkı sağlama ve benzeri iş geliştirme çalışmalarını koordine etmek üzere görevlendirilmiştir. Albaraka Türk DEİK ile kurduğu yakın iş birliği kapsamında 2021 yılında Bahreyn, Irak, Malezya, Gana, Fas ve Çin iş konseylerine üye olmuş, etkinliklere katılım sağlamıştır.

İhracat Akreditif Hacmi (milyar ABD doları)



KİRA SERTİFİKASI TUTARINDA %70 BÜYÜME

2021 yılının ilk yarısında aşılamanın ülke genelinde hızla yaygınlaşması, kısıtlayıcı önlemlerin hafifletilmesi ve tüketici davranışlarının normalleşmeye başlamasının tüketici ve yatırımcı güveninde sağladığı artış sayesinde toparlanma süreci devam etmiştir. 2021 yılının ikinci yarısında ise özellikle dış talebin de katkısıyla ekonomik faaliyetteki olumlu görünüm korunmuş ve turizm sektörü büyümeye önemli katkı sunmuştur.

Türkiye sermaye ve para piyasaları açısından oldukça hareketli geçen 2021 yılında özellikle halka açılan şirketlerin sayısında önceki yıllara kıyasla önemli bir artış yaşanmıştır. 2021 yılında toplam 52 şirket paylarını halka arz etmiş halka arzların toplam büyüklüğü ise 21 milyar TL'yi geride bırakmıştır. Para piyasalarında da sene boyunca istikrarlı büyüme devam etmiştir. Yılın son çeyreğinde döviz kurlarında görülen hızlı yükseliş yatırımcı ilgisini yabancı para varlıklara ve kıymetli madenlere kaydırmıştır. 2021 yılının son çeyreğinde para piyasalarında yaşanan hafif duraksamaya rağmen yılın genelinde istikrarlı bir seyrin hakim olduğu görülmektedir.

2021 yılında sermaye ve para piyasalarını destekleyen en önemli hususlardan birisi de bireysel emeklilik sistemi olmuştur. Emeklilik Gözetim Merkezi'nin açıkladığı 31 Aralık 2021 verilerine göre katılımcı sayısının 7 milyon 92 bin olduğu bireysel emeklilik sisteminde toplam fon büyüklüğü 228 milyar TL'ye yükselmiştir. Katılımcı sayısının 6 milyon 197 bin olduğu otomatik katılım sisteminde ise fon büyüklüğü 16,5 milyar TL olmuştur. Bireysel emeklilik sisteminin para ve sermaye piyasalarının gelişimine önemli katkı sağlamaya devam etmesi beklenmektedir.

Albaraka Türk Yatırım Bankacılığı

Albaraka Türk Yatırım Bankacılığı Müdürlüğü yurt içi ve yurt dışı sermaye piyasalarında faizsiz bankacılık enstrümanları ile Banka adına orta ve uzun vadeli fon temini işlemlerini gerçekleştirmektedir. Kira sertifikası ürünü hem yurt içi hem yurt dışı işlemlerde stratejik ürün olarak kullanılmaktadır. Banka stratejisinin belirlenmesinde etkili olan gelişmeler, piyasa verileri ve sermaye piyasalarına ilişkin yasal düzenlemeler,

Yatırım Bankacılığı Müdürlüğü tarafından titizlikle takip edilmektedir. Sermaye piyasalarında kullanılan araçların etkinliğinin artırılması amacıyla düzenli olarak müşteri analizleri gerçekleştirilmekte ve yatırımcı eğilimlerine ilişkin değerlendirmeler Banka üst düzey yöneticileri ile paylaşılmaktadır.

Yatırım Bankacılığı Müdürlüğü Banka'nın yurt dışında gerçekleştirdiği orta ve uzun vadeli yabancı para borçlanma işlemlerini de gerçekleştirmektedir. Yurt dışı piyasalarda işlemlerin en uygun maliyetle ve hedeflenen tutarlar ile tamamlanması adına, gerek yurt içinde gerekse yurt dışındaki haber akışı düzenli olarak takip edilmekte yurt dışında yerleşik bankalar, portföy yönetim şirketleri ve hizmet sağlayıcı diğer kuruluşlarla etkin iletişim kurulmaktadır.

Müşterilere en faydalı ürün ve hizmetleri sunmak amacıyla yatırım bankacılığı faaliyetlerine yön veren Albaraka Türk, hem yurt içi hem de yurt dışı piyasalarda yatırım ürünlerine ilişkin güncel trendleri takip etmekte ortaya çıkan gelişmeler ışığında yeni ürünlerin tasarlanması ve süreçlerin iyileştirilmesine ilişkin çalışmaları gerçekleştirmektedir.

2021 yılında Albaraka Türk yatırım bankacılığı faaliyetlerinde başarılı bir performans göstermiş ve verimli bir yılı tamamlamıştır. Banka likiditesine önemli katkı sağlayan kira sertifikası ihraçları 2021 yılında bir önceki yıla kıyasla yaklaşık %70 artış göstererek toplam ihraç hacmi 22,2 milyar TL tutarını aşmıştır. Kira sertifikası ihraç hacminin yaklaşık 2,5 milyar TL tutarındaki kısmını halka arz yöntemiyle gerçekleştirilen ihraçlar oluşturmakta olup Banka, bu ihraçlarla hem yatırımcı tabanını genişletmiş hem de küçük tasarruf sahiplerinin sermaye piyasalarına erişimine aracılık etmiştir.

2021 Yılı Faaliyetlerinin Değerlendirilmesi

Kira sertifikası
ihraç hacmi
22,2 milyar TL
tutarını aşmıştır.



İşlem Hacimleri

2020 yıl sonu itibarıyla Banka'nın tedavülde bulunan kira sertifikası ihraçları 4.145.000.000 TL iken bu rakam 2021 yılı aynı dönemi itibarıyla 4.195.000.000 TL olarak gerçekleşmiştir. 2020 yıl sonu itibarıyla toplam ihraç rakamı 13.092.000.000 TL iken bu rakamın 2021 yıl sonunda 22.213.000.000 TL'ye yükseldiği ve toplam ihraç hacmindeki artışın %70 olarak gerçekleştiği görülmektedir. Fon toplama faaliyetlerinde kira sertifikalarını aktif bir biçimde kullanan Albaraka Türk, TKBB verilerine göre 2021 yıl sonu itibarıyla 22,2 milyar TL ve 109 farklı ihraç ile katılım bankaları arasında hem işlem adedi, hem de nominal büyüklük olarak en fazla kira sertifikası ihraç eden banka olmuştur. Diğer taraftan Banka'nın, 2015 yılında yurt dışında katkı sermaye formatında gerçekleştirdiği 250 milyon ABD doları tutarındaki işlemi ve 2018 yılında gerçekleştirdiği 205 milyon ABD doları tatarındaki ilave ana sermaye işlemi tedavülde bulunmaya devam etmektedir.

Değer Varlık Kiralama A.Ş.

Banka'nın 2020 yılında özel sektör şirketlerinin sermaye piyasasından fon teminine aracılık etmek amacıyla kurduğu Değer Varlık Kiralama A.Ş.'nin faaliyetlerine ilişkin tanıtım ve bilgilendirme yapılması amacıyla 2021 yılında müşteri/şube ziyaretleri gerçekleştirilmiştir. 2022 yılında Değer Varlık Kiralama A.Ş.'nin aracılık faaliyetlerine başlaması planlanmaktadır.

Dijital Dönüşüm

Yatırım Bankacılığı Müdürlüğü'nün operasyonel bütün iş adımları dijital ortama aktarılmış, müşterilere ve paydaşlara en iyi deneyimi sağlamak amacıyla iş geliştirme faaliyetleri yürütülmüştür. Yatırım Bankacılığı Müdürlüğü, 2021 yılında yazılı dokümantasyon ile gerçekleştirilen işlemlerin büyük bir kısmını da dijital platforma taşımıştır. SPK, MKK vb. kuruluşlara gönderilen yazıların dijital platform üzerinden imzalanmasına yönelik çalışmalar büyük ölçüde tamamlanmıştır. 2021 yılında BT iş birliği ile geliştirilen 20 farklı projenin tamamlanmasıyla iş süreçlerinin yalın ve çevik bir modele kavuşması hedeflenmektedir.

2022 Hedefleri

Yeni dönemde ekonomi yönetiminin atacağı adımlarla Türk Lirası likidite koşullarının iyileşmesi ve Banka kira sertifikası ihraçlarının ivme kazanması beklenmektedir. 2022 yılında kurumsal sukuk ihraçları başta olmak üzere özel sektör şirketlerinin İslami sermaye piyasası ürünlerine olan ilgisinin artacağı öngörülmektedir. Albaraka Türk'ün %100 iştiraki olan Değer Varlık Kiralama A.Ş vasıtasıyla özel sektör şirketlerinin kira sertifikası ihraçlarına aracılık ederek müşterilere önemli katkı sunulması hedeflenmektedir. Ülkemizde bireysel emeklilik sisteminin ve yatırım fonlarının gelişmesiyle sağlanan hacim artışının ihraç edilen kira sertifikalarının satışı noktasında önemli bir talep oluşturacağı düşünülmektedir.

Yeşil Statü: Erken uyarı sisteminde herhangi bir bulgusuna rastlanılmamış normal müşteriler yeşil statü ile takip edilmekte ve kredi ilişkisi mevcut kredi kararına göre yönetilmektedir. Kredi limitleri kullanıma açık olup Rota akışları erken uyarı açısından herhangi bir onaya tabi bulunmamaktadır.

Mavi Statü: Erken uyarı sisteminde daha önce erken uyarı sinyali tespit edilmiş olsa da ilgili olumsuzluğun ortadan kalktığı ve müşteri kredibilitesini etkilemeyeceği kanaati edinilmiş müşteriler mavi statü ile takip edilmektedir. Kredi kullandırım akışları bakımından yeşil müşteriden farkı bulunmamaktadır.

Kırmızı Statü: Erken uyarı sisteminde hakkında bulguya rastlanıp erken uyarı sinyallerinin firma faaliyetleri üzerinde olumsuz bir etkisinin olacağı değerlendirilen müşteriler kırmızı statü ile takip edilmektedir. Kredi limitleri kullanıma kapalı olup, firmanın gecikme gün sayısı ve daha önce yapılandırma yapılmış olmasına göre Tahsilat veya Kredi İzleme müdürlüklerinin onayı ile kredi kullandırımı gerçekleştirilmektedir.

Sarı Statü: Erken uyarı sisteminde hakkında bulguya rastlanan müşteriler sarı statü ile takip edilmektedir. Banka ile ilişkisi değerlendirmeye tabi olan sarı statüdeki müşteriler Kredi Risk İzleme Müdürlüğü (KRİM) tarafından Rota - EWSAK akışı üzerinde değerlendirilerek sinyallerin firma faaliyetleri üzerinde olumsuz bir etkisinin olmayacağına karar verilmesi durumunda yeşil, olumsuz etkisinin olacağına karar verilmesi durumunda kırmızı statüye alınmaktadır.

2022 Hedefleri

2022 yılında Albaraka Türk, kurumsal müşterilerinin verimliliklerini geliştirerek kârlılığını artırmayı; yüksek ratinge sahip sanayi ve üretim sektörlerinde faaliyet gösteren müşterilere odaklanarak portföy kalitesini yükseltmeyi; etkin tahsilat yönetimi gerçekleştirerek ve sektörler arası risk yoğunlaşmasını dağıtarak takipteki krediler rasyosunu (NPL) sektör ortalamalarının altında tutmayı hedeflemektedir.

Albaraka Türk,
portföy kalitesini
yükseltmeyi
hedeflemektedir.



2021 Yılı Faaliyetlerinin Değerlendirilmesi

Müşterilerin tüm ihtiyaçlarını yerinde ve dijital olarak karşılayabileceği bir ürün portföyüne sahip olan **Albaraka Türk, geleceğin bankacılığında hızla yerini almaktadır.**

ÜRETİM VE EKONOMİNİN CANLI TUTULMASINA DESTEK

2020 yılında pandemi etkisiyle değişen iş hayatı kurallarının ve tüketici alışkanlıklarının 2021 yılında normalleşme süreci sonrasında da kalıcı olduğu görülmektedir. İktisadi faaliyetin tüm alanlarında oluşan yeni standartlara bankalar da yeni hizmet modelleri, yeni kanallar, iletişim ve pazarlama yöntemleri geliştirerek uyum sağlamaktadır. Albaraka Türk Ürün Yönetimi Müdürlüğü 2021 yılında, müşterilere yer ve zamandan bağımsız hizmet verilmesi esasına dayanan çalışmaları ile hazine, finansman, fon toplama ve nakit yönetimi ürünlerinin dijital kanallar üzerinden sunulmasına odaklanmıştır.

Dijital ürünlerin çeşitliliği ile daha fazla müşteriye daha az maliyetli ve daha hızlı ulaşılabileceğini öngören Albaraka Türk Ürün Yönetimi, bireysel ve kurumsal ürünlerin kredi altyapısı ve süreçlerini optimize etmekte ve yenilikçi teknolojilerden faydalanmaktadır. Müşterilerin finansman ihtiyacına yönelik olarak tüm ürünler Banka kredi hacmini genişletirken şube ziyaretçi sayısını azaltmakta ve böylece müşteri memnuniyetini ve şube personeli verimliliğini artırmaktadır. Banka'nın yeni ürünlerinin tamamına yakını otomatik tahsis yapısına sahip olup dijital kanallardan imzalanan sözleşmeler ile doğrudan kullanılabilir. 2021 yılında bireysel bankacılık alanındaki müşteri ihtiyaçlarını yakından takip eden Albaraka Türk, Bayide Finansman OTS, Bayide Finansman İhtiyaç, Jet İhtiyaç Finansmanı, Online Alışveriş Finansmanı ve Pratik Kart

gibi ürünlerle sektörde öncüler arasında yer almaktadır. Müşterilerin şubeye uğramadan ve fiziki evrak temini ile uğraşmadan tüm ihtiyaçlarını yerinde ve dijital olarak karşılayabileceği bir ürün portföyüne sahip olan Albaraka Türk, geleceğin bankacılığında hızla yerini almaktadır.

Albaraka Türk Bayide Finansman ürünüyle başarılı dijital dönüşüm projelerinin onurlandırıldığı IDC CIO Awards 2021 (International Data Corporation-Chief Information Officer) tarafından "Best Business Enablement Project of the Year" kategorisinde üçüncülük ödülüne layık görülmüştür.

2021 yılında Albaraka Türk, küçük ve orta ölçekli işletmelere (KOBİ) yönelik olarak Katkı Paylı Kurumsal Finansman Desteği, Esnek Finansman, Erken Kapama Özellikli Kredi, Elüs Teminatlı Kredi, Sukuk Teminatlı Kredi, İş Yeri Kredisi, Ticari Taahhüt Kredisi ve Finansal Kiralama ürünleri ile destek olmuştur.

Eximbank Sigortalı İhracat Alacağı Teminatlı Kredi:

Eximbank ile imzalanan protokol ile ihracatçı müşterilerin Eximbank'tan sigortalattıkları poliçelerini teminat göstererek Banka'dan kredi kullanabilmesini olanak sağlanmıştır.

Mal Mukabili İhracat Finansmanı: Albaraka Türk mal mukabili ihracat alacaklarına garanti ve tahsilat hizmeti veren finansal kurumların çatı kuruluşu olan FCI'ya üyelik işlemlerini 2021'de tamamlayarak ihracatçı müşterilerine 2022 yılının ikinci çeyreğinden itibaren Mal Mukabili İhracat Finansman ürününü sunmayı hedeflemektedir.

2021 yılında devreye alınan diğer yeni ürün ve hizmetler şunlardır:

Çek Entegrasyonu: Müşteriler arasında ticari faaliyetlerinde tahsilatlarını çoğunlukla çek ile yapan küçük ve orta ölçekli işletmelerin çek akıbetlerini kolayca takip edebilmeleri, raporlayabilmeleri ve muhasebeleştirmelerine olanak sağlayan Çek Entegrasyon ürünü geliştirilmiştir.

Esnek Paket: Müşterilere farklı içerik ve periyotlarda sunulan Bankacılık Hizmet Paketlerine ek olarak, içerik ve periyodu tamamen müşteriler tarafından belirlenen Esnek Bankacılık Hizmet Paketleri hayata geçirilmiştir.

**Döviz alım/
satım platformu
albaFX mobil
uygulaması
müşterilerin
hizmetine
sunulmuştur.**

Fiziki Gram Altın Teslimi: Müşterileri hesaplarında kaydı olarak bulunan altın cinsinden tasarruflarını şubelerden fiziki olarak 1, 5, 10, 20, 50 ve 100 gramlık kupürlerde çekebilmelerini sağlayan Fiziki Gram Altın Teslimi hizmeti sunulmuştur.

FAST ve KOLAS: Müşterilerin 5 bin TL tutarına kadar başka banka para transferlerini (EFT) 7/24 esasına göre Mobil ve İnternet Bankacılığı üzerinden Fonların Anlık Sistem Transferi (FAST) sistemi aracılığı yapabilmelerine olanak sağlanmış. Yapılan geliştirme sayesinde müşterilerin IBAN numarası yerine alıcının telefon numarası, TCKN, e-posta vb. Bilgilerini kullanarak KOLAS (kolay adresleme sistemi) aracılığı ile transferlerini gerçekleştirmelerine olanak sağlanmıştır.

Bayide Finansman OTS Eğitim Finansmanı: Eğitim kurumları için kolaylık ve memnuniyet artışının yanında öğrenciler, veliler ve Banka personeli için de zaman kayıplarının önüne geçilerek hızlı ve kolay finansman çözümleri sağlamayı amaçlayan Bayide Finansman OTS Eğitim Finansmanı ürünü geliştirilmiştir. Banka müşterisi olmayan öğrenci ve velilerin de 7/24 çalışma esasıyla faydalanabileceği Bayide Finansman OTS ürünü kayıt esnasında Eğitim Ücreti Finansmanı sağlamaktadır.

Fon Biriktiren Hesap: Müşterilerin günlük, haftalık, aylık olarak cari hesaplarından düzenli fon alım talimatı vermelerine imkân sağlayan Fon Biriktiren Hesap ürünü geliştirilmiştir.

albaFX Mobil: Avantajlı kurlarla döviz alım/satım ve emir verme platformu albaFX mobil uygulaması müşterilerin hizmetine sunulmuştur. Kolay erişilebilirliği ve sağladığı avantajlar sayesinde müşteri memnuniyetine ve bağlılığına olumlu katkı sunan albaFX mobil, Banka'nın müşteri tabanını genişletirken fon hacmini de geliştirmektedir.

2021 Yılı Faaliyetlerinin Değerlendirilmesi

2022 yılında müşteri deneyimini kolaylaştıran yeni hizmet ve ürünlerin yaygınlaştırılması planlanmaktadır.

Online Alışveriş Finansmanı: Türkiye'nin en çok kullanılan e-ticaret platformları ile gerçekleştirilen entegrasyon sayesinde müşterilerin online yaptıkları alışverişler için şubeye uğramadan ve evrak/belge yüklemeyen çok kısa sürede Banka finansmanı ile ödeme yapmalarına olanak sağlanmıştır. Albaraka Türk katılım bankaları arasında Online Alışveriş Finansmanı hizmeti sunan ilk banka olarak sektöre öncülük etmektedir.

Dijital Kredi Jet Finansman: Müşterilerin şubeye uğramadan Albaraka Türk kurumsal web sitesi ve Mobil Şubesi üzerinden başvuru yaparak tüm ihtiyaçlarına yönelik finansman sağlayabildikleri Dijital Kredi Jet Finansman ürünü geliştirilmiştir.

Pratik Finansman Kart (pilot): Müşterilere limit tanımlanan, debit kart özellikli, Pratik Finansman Kartları ile tüm banka POS cihazlarından ihtiyaç finansmanı kullanabilmelerini sağlayan ürün pilot uygulaması gerçekleştirilmiştir. Pratik Finansman Kart, müşterilerine kullanım kolaylığı ve Banka şubelerine hızlı tahsis imkânı sağlamaktadır.

Dijital Trafik Sigortası: Müşterilerin dijital kanallar üzerinden bir tıkla satın alabilmeleri için Albaraka Türk İnternet Şubesi'nde Dijital Trafik Sigortası ürünü hazırlanmıştır.

7/24 RBV: Günlük yatırıma imkân veren bir menkul kıymet yatırım fonu olan Kısa Vadeli Kira Sertifikası Yatırım Fonu'nun (RVB) 08:30 - 12:30 olan işlem saati kısıtı kaldırılmış Fon, 7/24 esasıyla işlem yapılabilir hâle getirilmiştir.

Doğrudan Borçlandırma Sistemi: Albaraka Türk Doğrudan Borçlandırma Sistemi, bayileri aracılığıyla faaliyet gösteren kurumsal müşterin, bayilerine yapacakları vadeli mal ve hizmet satışlarının garantiye alınmasını amaçlamaktadır. Yapılan geliştirme ile Kurumsal İnternet Bankacılığı üzerinden bayilere tanımlanan limitler dahilinde fatura tutarı kadar finansman sağlanarak, ana firmaların vade beklemeden peşin tahsilat yapabilmelerine olanak verilmiştir.

2022 yılında müşteri deneyimini kolaylaştıran yeni hizmet ve ürünlerin yaygınlaştırılması, geri bildirimler doğrultusunda süreç ve ürün iyileştirme aksiyonlarının alınması planlanmaktadır. Ürün Yönetim Müdürlüğü, dijital platformdan müşteri olma süreci ile başlayan müşteri kazanım sürecini yine dijital platform üzerinden müşterilere sunulan Banka ürün ve hizmetleri ile zenginleştirmeyi böylelikle de dijital ürünlerin tutunabilmesini hedeflemektedir.

HER KESİMDEN MÜŞTERİYE KUSURSUZ HİZMET ANLAYIŞI

Albaraka Türk, yeni nesil bireysel müşteri segmentinde büyüme stratejisi doğrultusunda uzaktan müşteri edinimi faaliyetlerine yatırım yapmaktadır. 2020 yılında başlayan kurye üzerinden müşteri edinimi çalışmaları, 2021 yılında görüntülü görüşme ile müşteri kazanımı faaliyetleriyle sürdürülmüştür. Dijitalden kazanılan müşterilere yönelik geliştirilen hizmet modeli ve kampanyalar yüksek müşteri memnuniyetine katkı sunmaktadır. 2021 yıl sonu itibarıyla dijitalden kazanılan müşteri sayısı 15 bine, fon hacmi 65 milyon TL tutarına ulaşmıştır.

Albaraka Türk, kitle ve kitle yıldız segmentlerinde farklı bankacılık modelleri ile hizmet vererek müşterilerine kişiselleştirilmiş bir bankacılık deneyimi sunmayı hedeflemektedir. 2021 yılında genç müşterilere özel Trend Bankacılık, kadın müşterilere özel Eflatun Bankacılık ve çiftçilere özel Tarım Bankacılığı modellerini hayata geçirmiştir.

Eflatun Bankacılık kapsamında kadın müşterilere yönelik tasarlanan kredi kartı ürünü ile taksitli ve World puan kazanımlı alışveriş kampanyaları düzenlenmekte; Eflatun Kart sahiplerine özel avantajlı marka iş birlikleri ve promosyon kitleri ile müşteri sadakatini artırılması hedeflenmektedir. Eflatun Asistanlık Hizmetleri ile kart sahiplerine ücretsiz asistan hizmeti sunulmaktadır. Eflatun BES ve sigorta ürünleri ile kadın müşterilerin birikimlerini değerlendirmeleri için alternatif bir araç sunularak zor ekonomik koşullarda gelecek güvencesi sağlamaları desteklenmektedir.

Trend Bankacılık kapsamında 18-25 yaşları arasındaki müşterilere yönelik tasarlanan Trend Debit ve Trend Kredi Kartı ürünleriyle Banka, genç müşterilerin temel ihtiyaçlarını ve eğitim harcamalarını karşılamalarında kolaylık sağlamayı amaçlamaktadır.

Tarım Bankacılığı modeli ile çiftçilerin ihtiyaçlarına yönelik ürün ve hizmetlerini çeşitlendirmeyi hedefleyen Albaraka Türk, sektöre özel ürünlerle çiftçilerin üretimini desteklemekte ve sürdürülebilirliğe katkı sağlamaktadır. Tarım Bankacılığı kapsamında hasat vadeli ve esnek ödeme planlı finansman kampanyalarıyla çiftçi müşterilerin tarımsal üretim için ihtiyaç duydukları temel hammadde alışverişlerini finanse etmelerine katkı sağlanmaktadır. Pazarlama çalışmaları kapsamında 2021 yılında 30 pilot şube özelinde avantajlı fiyatlarla Tarım Finansmanı Müşteri Kampanyası düzenlenmiş, müşteriler ücretli ve ücretsiz iletişim faaliyetleri ile bilgilendirilmiştir.

KOBİ segmentinde sunulan Doğrudan Borçlandırma Sistemi (DBS), Tedarikçi Ödeme Sistemi, Bayi Ödeme Sistemi ürünlerinde müşteri ihtiyaçları doğrultusunda geliştirmeler yapılarak müşteri memnuniyetinin artırılması gözetilmektedir. Bayide Finansman ürünü ile Albaraka Türk müşterisi firmaların bayilerine Banka müşterisi olup olmadığına bakılmaksızın ürün alımları için anlık finansman hizmeti sunulmaktadır.

Ticari segment hizmet ağını İstanbul ve Ankara'dan sonra 2021 yılında Adana, Bursa, İzmir ve Konya'da faaliyete geçen ticari merkez şubeleriyle genişleten Banka, Anadolu'da kurumsal ölçekte faaliyet gösteren büyük firmalara özel tasarlanan finansal hizmetler sunmayı amaçlamaktadır.

Albaraka Türk Özel Bankacılık hizmetleri kapsamında ise; İstanbul, Yalova ve Bursa'da 11 şubede Özel Bankacılık köşeleri ve ülke genelinde özel bankacılık konsepti ile tasarruflarını nitelikli bankacılık yatırım ürünlerinde değerlendirmek isteyen müşterilere, kendilerine atanan deneyimli özel müşteri temsilcileri aracılığıyla hizmet vermektedir.

2021 yılında Albaraka Türk pazarlama faaliyetleri kapsamında düzenlenen World puan ve cash back kazanımlı kredi kartı kampanyaları ile mevcut müşterilerde derinleşme sağlanmış, business kart aktifleştirme kampanyaları ile yeni müşteri kazanımı desteklenmiştir.

Albaraka Türk, pandemi koşullarında finansman ihtiyacı artan müşterilerine, avantajlı fiyatlarla sunduğu araç, konut ve ihtiyaç kredisi kampanyalarıyla destek olmaya özen göstermektedir. KOBİ destek kampanyası kapsamında mikro ve KOBİ segmentindeki müşterilerin finansmana erişimini kolaylaştırarak Banka'nın sunduğu geniş ürün ve hizmet yelpazesi ile temel bankacılık ihtiyaçlarını karşılamalarına katkı sağlamaktadır.

Pazarlama Faaliyetleri Kapsamında Gerçekleştirilen Kampanyalar

Albaraka Türk pazarlama faaliyetleri kapsamında 2021 yılı boyunca hem yeni müşteri kazanımı hem de derinleşme amacıyla birçok kampanya gerçekleştirilmiştir. Finansman ürünlerinde avantajlı oranlar, çekiliş kampanyaları ve marka iş birlikleri gibi faaliyetlerle müşterilerle hayatlarının her alanında etkileşim sağlamaya, ihtiyaçlarına çözüm üretmeye odaklanılmaktadır.

2021 Yılı Faaliyetlerinin Değerlendirilmesi

Albaraka Türk toplam katılım hesapları %77 oranında büyüme kaydederek **toplam 91,2 milyar TL tutarına ulaşmıştır.**

2021 yılında dijital müşterilere yönelik öne çıkan kampanyalar şunlardır:

- Yıl boyunca Masrafsız Bankacılık ile dijital kanallardan ücretsiz havale, EFT, FAST ile para transferi,
- Marka iş birlikleri kapsamında; yemek sepeti kampanyası ile 1.000 kişiye 50 TL indirim, n11 indirim kampanyası ile 2.000 kişiye 25 TL indirim, Kitap Yurdu kampanyası ile 500 kişiye 50 TL indirim,
- Mobil Bankacılık çekiliş kampanyası ile çekiliş hakkı kazanan müşterilere 3 adet iPhone 13, 3 adet Apple Watch SE ve 3 adet XIOMI Pro Elektrikli Scooter'dan birini kazanma şansı,
- Kredi kartı başvurularına özel olarak 50 TL World puan,
- TL katılma hesaplarına 98/2 paylaşım oranı,
- Dijital platform harcamalarında %50 indirim imkânı sunulmuştur.

2021 yılında gerçekleştirilen OTS kampanyası ile 11 üniversiteye satış ofisi kurulmuş ve saha personelinin desteği ile yeni müşteri kazanımını desteklemeye yönelik faaliyetler gerçekleştirilmiştir. 2021 yılında 15'i üniversite olmak üzere toplam 136 adet kurumla OTS çalışması yapılmış olup, 48.235 adet farklı müşteriyle toplam 652.641 TL tutarında OTS hacmine ulaşılmıştır. OTS kapsamında müşterilere 1.792 adet eğitim sigortası satışı yapılarak toplam 621.376 TL brüt satış rakamına ulaşılmış ve 155.342 TL komisyon geliri elde edilmiştir.

POS, Sigorta, Maaş Ödeme Sistemi, Otomatik Fatura Ödeme, Fatura Ödeyen Hesap gibi ürünler özelinde gerçekleştirilen satış kampanyaları ile müşterilerin nakit yönetimi ürünlerinde derinleşmeleri sağlanmıştır.

Bayide Finansman ve DBS gibi stratejik ürünler için düzenlenen kampanyalar ile ana firmalara bağlı alt firmaları destekleyerek yeni müşteri kazanımı gerçekleştirilmeye yönelik çalışmalar sürdürülmüştür.

Albaraka Türk aktif müşteri adedi 2021 yılında bir önceki yıla göre %14 oranında büyüyerek 867.681 kişiye ulaşmıştır. Yıl boyunca yürütülen aktif pazarlamam faaliyetlerinin yanı sıra müşteriler deneyimini zenginleştiren dijital bankacılık uygulamaları ve müşteri memnuniyetini yükseltmeyi hedefleyen kampanyaların da olumlu katkısıyla müşteri terk oranlarında %40 azalma ve yeni müşteri kazanım oranlarında %36 oranında bir artış sağlanmıştır.

Katılım Fonu

Albaraka Türk toplam katılım hesapları 2021 yıl sonu itibarıyla bir önceki seneye göre %77 oranında büyüme kaydederek toplam 91,2 milyar TL tutarına ulaşmıştır. Toplam fon hacmi içinde kâr/zarara katılım hesapları %49 pay alırken, özel cari hesapları payı %51 olarak gerçekleştirmiştir.

Banka'nın tabana yayılma stratejisi doğrultusunda toplanan fonların bireysel ve KOBİ iş kollarında geliştirilmesi ve yoğunlaşma oranlarının düşürülmesi amacıyla aktif pazarlama faaliyetleri yürütülmektedir. 2021 yılında bireysel segment ve kurumsal segment müşterilerin fon gelişimi bir önceki seneye göre artış kaydetmiştir. Özel cari hesaplarda fon gelişimi %100 oranında yüksek bir artış kaydetmiş, katılma hesapları %58 artış göstermiştir.



2021 yılında Albaraka Türk kullanılan toplam fon miktarı 57 milyar TL'ye ulaşmıştır. Finansal kiralama kaleminde de ticari iş kolu müşterilerinde %76 oranında büyüme kaydedilmiştir.

2021 yılının ilk üç çeyreğinde finansman hacimlerinde artış kaydedilmiş, son çeyrekte yaşanan kur artışları ve dolarizasyon perakende ve ticari finansman gelişimini olumsuz etkilemiştir. 2021 yılında arsa finansmanları ise bir önceki yıla göre %50 artmıştır.

2022 Hedefleri

Albaraka Türk dijital hizmet sunum kalitesi ve müşteri memnuniyetini odağına alarak dijital finansal hizmet ve çözümlere yönelik pazarlama faaliyetlerini sürdürmeyi, 2022 yılında dijital şubede yönetilen müşteri sayısını iki katına çıkarmayı planlamaktadır.

2021 yılında lansmanı gerçekleştirilen Eflatun Bankacılık, Trend Bankacılık ve Tarım Bankacılığı modellerinde ürün ve hizmet çeşitliliğinin artırılması hedeflenmektedir. Kredi kartları segmentinin sektörel bazlı kampanyalar ve marka iş birlikleri ile kart ürünlerine özel müşteri kampanyalarıyla desteklenmesi planlanmaktadır. Nakit yönetimi ürünlerine özel kampanyalarla mevcut müşterilerde derinleşme sağlanarak müşteri sadakatini artırmak önem kazanmaktadır.

867 bin
Aktif Müşteri
Sayısı

2021 Yılı Faaliyetlerinin Değerlendirilmesi

Albaraka Garaj Startup Hızlandırma Merkezi, 2021 yılında başlayan **5. Dönem Hızlandırma Programı** kapsamında 11 girişime destek sunmaktadır.



İŞ MÜKEMMELLİĞİ VE DİJİTAL DÖNÜŞÜM

Bankacılık sektöründe 2021 yılı açık bankacılık alanında önemli atılımların yapıldığı, düzenleyici kuruluşlar tarafından yürütülen mevzuat çalışmalarının hızlandığı, 2022 yılı ve sonrasında sektöre yön verecek gelişmelerin temellerinin atıldığı bir yıl olmuştur. Bu gelişmeler, sektörde üçüncü parti kuruluşlar olarak anılan farklı oyuncuların katıldığı, bu yeni oyuncularla birlikte hem rekabet hem de iş birliğinin ön plana çıktığı bir dönemi işaret etmektedir.

Bankacılık hizmeti, açık bankacılık uygulamalarıyla birlikte doğrudan bankaların kendi bünyesinde barındırdığı mobil ve internet şube kanallarından ziyade, üçüncü parti kuruluşlar tarafından banka altyapıları kullanılarak API'lerle dolaylı yoldan verildiği bir yapıya dönüşmektedir.

Dijital dönüşümü iş mükemmelliği ve inovasyon yaklaşımının temel unsuru olarak belirleyen Albaraka Türk çalışmalarını Robotik Süreç Otomasyonu (RPA) ile hızlandırmayı hedeflemektedir.

RPA Eğitimleri Dijital Dönüşümde Etkinliğini Korumuştur.

Albaraka Türk, dijital dönüşümün kritik bileşeni olan Robotik Süreç Otomasyonu (RPA) sürecinde 2021 yılına, 85 yeni RPA şampiyonuna temel analist eğitimleri ve sonrasında 50 yeni şampiyona temel geliştirici (developer) eğitimleri vererek hızlı bir giriş yapmıştır. Eğitimlerini tamamlayan RPA şampiyonları tarafından ihtiyaçlar belirlenerek otomize edilebilecek işlerin yazılım taleplerini oluşturulmuş ve RPA geliştiriciler tarafından yazılım süreçleri başlatılmıştır. 2021 yılında 100'e yakın yeni sürecin yazılımı tamamlanmıştır. Robotik Süreç Otomasyonu Servisi tarafından oluşturulan RPA süreç talepleri havuzu yeni ihtiyaç ve taleplerle genişlemekte Banka dijitalleşme hedeflerine katkı sağlamaktadır.

RPA Robot Filosu Yeni Robotların Katılımıyla Genişlemiştir.

2018 yılında 2 robot ile Robotik Süreç Otomasyonuna başlayan Albaraka Türk, RPA süreç taleplerinin karşılanabilmesi ve kapasite kullanımlarının daha verimli hale getirilmesi amacıyla 2021 yılında robot filosuna eklenen 5 yeni robot ile toplam robot sayısını 15'e taşımıştır. Robot lisansları, yeni lisans sözleşmeleri yapılarak 2022 yıl sonuna kadar yenilenmiştir.

"Kahramanın Yolculuğu- RPA Şampiyonları" Kısa Filmi Vizyona Girmiştir.

Albaraka Türk RPA projesi, çalışanların gelişimi için her zaman verimli bir toprak olmuştur. Bu toprakta "Dahası Var" iklimiyle nice güzelliklerin ve iyi işlerin yeşerdiğini göstermek amacıyla Albaraka Türk "Kahramanın Yolculuğu" film serisinin ilkinde Banka'nın RPA Şampiyonları konu edilmiştir. RPA Şampiyonlarının başarı hikayelerine tanıklık eden filmde Şampiyonlar, kendi RPA yolculuklarında Albaraka ortak kültürüne katkı sunan anılarını tüm Banka ile paylaşmıştır.

Albaraka API Platformu "Yılın En İyi API Platformu" Seçilmiştir.

Açık bankacılık alanında sektöre öncülük eden Albaraka Türk, 2019 yılında hayata geçirdiği Albaraka Türk API platformu çatısı altında geliştirdiği API'ler ile kurumsal firmalara, finansal teknoloji girişimlerine ve startup'lara hizmet sunmaktadır.

Albaraka Türk API Platformu 2021 yılında, BirAPI Open Banking Solutions tarafından sektörde en iyi deneyim sunan platform seçilerek Albaraka Türk'ün açık bankacılık alanındaki çalışmalarını taçlandırmıştır.

Albaraka Garaj 5. Dönem Hızlandırma Programı Başlamıştır.

2017 yılında bir katılım bankası bünyesinde hayata geçirilen ilk hızlandırma merkezi olma özelliğine sahip olan Albaraka Garaj Startup Hızlandırma Merkezi, 2021 yılını tamamen online olarak tamamlamıştır. Hızlandırma Programı'na 2021 yılında ön hızlandırma programını da ekleyerek girişimleri daha detaylı inceleme, gelişimlerini daha yakından takip etme ve büyümelerine maksimum fayda sağlamak için çalışmalar sürdürülmüştür.

5. Dönem Hızlandırma Programı'na yapılan yüzlerce başvuru arasından ön hızlandırmaya seçilen 20 girişime verilen eğitim ve mentorluk programı sonrasında düzenlenen demoday ile Banka Üst Yönetimi'ne sunum yapma fırsatı sunulmuş, değerlendirme sonucunda 11 girişim Hızlandırma Programı'na devam etmeye hak kazanmıştır. Albaraka Garaj Hızlandırma Programı sürecinde girişimlere büyüme, pazarlama, satış, globalleşme ve hizmet verdikleri alanlara özel gelişimlerine katkı sağlayacak ortak projeler, iş geliştirme çalışmaları, Proof of Concept'ler (POC), çapraz satış ve kampanya kurguları gibi pek çok farklı alanda destek verilmektedir.

Türkiye ekonomisine ve girişimcilik ekosistemine katkı sunmayı öncelikli hedefleri arasında gören Albaraka Türk, Garaj programları ile eş zamanlı olarak TÜBİTAK 1512 Bireysel Genç Girişimci (BiGG) Programı kapsamında Türkiye'deki sayılı Uygulayıcı Kurulardan biri olarak çalışmalar yürütmektedir.

TÜBİTAK BiGG Programı kapsamında; 2021 yıl sonuna kadar açılan dört çağrıya yapılan başvurular belirlenen kriterler çerçevesinde titizlikle değerlendirilmiş, verilen girişimcilik eğitimleri ve mentorlukların ardından iş planları hazırlanarak 200.000 TL tutarında hibe için TÜBİTAK onayına sunulmuştur. TÜBİTAK tarafından ikinci aşama onayı alan girişimlere ön hızlandırma programına katılma hakkı sunan Albaraka Türk, girişimlere MVP aşamasında veya ticarileşme boyutunda yardımcı olmakla kalmayıp fikirten yatırıma uçtan uca bir program yürütmektedir.

2021 Yılı Faaliyetlerinin Değerlendirilmesi

Gerçekleştirilen tahsilatları otomatikleştiren Tahsilat Otomasyonu Projesi'nin, 2022 yılında uygulamaya alınması planlanmaktadır.

Albaraka Türk İş Mükemmelliği ve İnovasyon Müdürlüğü tarafından 2021 faaliyet döneminde dijital dönüşüm odaklı projeler şunlardır:

WFM Havuzları Yaygınlaştırma Projesi: Albaraka Türk hayata geçirdiği WFM projesi ile çalışanlarına kendi uzmanlıklarının yanı sıra farklı iş alanlarında da kendilerini geliştirmeleri için olanak sağlamayı, çoklu iş uzmanlığı kazandırmayı, performanslarını yükseltmeyi, Banka'da iş birliği kültürünü geliştirmeyi ve iş yükü dengesini kurmayı amaçlamaktadır. Proje kapsamında Banka Operasyon İş Ailesinde yer alan birimlere ait iş akışlarına yönelik online eğitimler geliştirilmektedir. WFM ortak havuzlarında yer alıp Şube Operasyon çalışanları tarafından yapılan işlemler, çalışanların performans puanına yansıtılmakta, değerlendirmelerde dikkate alınmaktadır. Personeli teşvik ederek performans artışı sağlayan WFM ortak havuz projesi ile birlikte bekleme sürelerine uyum %99 seviyesine çıkmıştır.

Geçici Yetkilendirme Talepleri Mobil Uygulaması: Şube geçici yetkilendirmelerinin yönetimini sağlayan Yetki Yönetim Modülü, Saha Uygulaması'na entegre edilerek yetki devrinin dijital platform üzerinden yapılmasına olanak sağlanmıştır.

Dinamik Akış: Banka iş akışlarında Low-Code yöntemi ile geliştirilen Dinamik Akış Modülü sayesinde iç yazışma, e-posta vb. etkin raporlama ve takibe imkan vermeyen işlemlerde iyileştirme sağlanmıştır. Dinamik Akış Modülü ihtiyaç duyulan akış tasarımlarının hızla hayata geçirilmesini sağlamanın yanı sıra BT maliyetlerini azaltmaktadır.

Organizasyonel Değişimler: Yeni ürünler ve süreçler hakkında Şube çalışanlarının bilgi ihtiyacını etkin bir şekilde karşılamak, çözüm sunmak ve destek olmak adına Süreç Destek ve Çözüm Ekibi kurulmuştur. Ekip;

- Banka uygulamalarının kullanımı, süreçleri, ürünler, ekranlar, dokümanlar hakkında bilgilendirme yapılması, destek ve çözüm sağlanması,
- Banka onay süreçleri hakkında bilgilendirme yapılması, süreçlerin takibi, akışlarda güncelleme konularında tarafların bir araya getirilmesi,
- Tüm süreç iyileştirme ve geliştirme taleplerinin toplanması,
- Süreçte takılan noktalarda yapılacaklar konusunda destek sağlanması görevlerini yerine getirmektedir.

Tahsilat Otomasyonu: Dijitalleşme yolculuğunda emin adımlarla ilerleyen Albaraka Türk, müşteri analitiğini odağına alarak Banka genelinde gerçekleştirilen tahsilatları otomatikleştiren Tahsilat Otomasyonu Projesi'ni 2022 yılında uygulamaya almayı planlamaktadır. Proje ile Banka Genel Müdürlük ve şubelerinde tahsilat fonksiyonu için ayrılan operasyonel iş gücünün optimize edilmesi ve müşteri memnuniyetinin artırılması hedeflenmektedir.

SLA (Hizmet Seviyesi Anlaşması): Banka iş süreçlerinin süre ve kalite olarak standardize edilmesi amacıyla süreç madenciliği yöntemleri kullanılarak pilot olarak operasyonel işlem SLA'ları belirlenmiş ve oluşturulan sistem üzerinden takip edilmeye başlanmıştır. Süreç mükemmelliği odağında konumlanan SLA metodolojisiyle süreçlerdeki dar boğazlar tespit edilerek alınan aksiyonlar neticesinde operasyonel işlemler için ortalama işlem süreleri minimize edilmiş ve hizmet kalitesinde artış sağlanmıştır.

Süreç Optimizasyonu: Albaraka Türk'ün "sürekli iyileştirme" odaklı çalışma kültürüyle şekillenen süreç yönetimi çalışmalarının odağında verimlilik, değişim, yeniden yapılanma, süreç bazlı yönetim, süreç iyileştirme bulunmaktadır. Bu kapsamda; Yalın, 6 Sigma ve Kaizen süreç optimizasyon modellerinin yanı sıra Banka'ya özgü Çevik Süreç İyileştirme metodolojisinden faydalanılarak 85 adet süreç iyileştirme projesi yürütülmüştür. Süreç iyileştirme çalışmaları kapsamında iç ve dış müşterileri merkeze alan aksiyonlar belirlenmiş ve iyileşme sağlanmıştır.

AlbarakaTech Global

Banka'nın stratejik hedeflerini gerçekleştirebilmek için gerekli yazılım ve donanım altyapısının sağlanması her zaman öncelik teşkil etmekte gerekli altyapı ve yetenek setinin tesis edilmesine yönelik çalışmalar kararlılıkla sürdürülmektedir. Albaraka Türk teknoloji yatırımlarında öncelikli odak alanları yapay zeka analitiği, açık bankacılık altyapısı, mikroservis mimarisi ve mobilite olarak belirlenmiştir.

AlbarakaTech Global, Banka'nın teknoloji hedefleri için gerekli kabiliyet setinin oluşturulabilmesi, Ar-Ge ekosisteminden yararlanılabilmesi ve üretilen teknoloji çıktılarının ürünleştirilebilmesi amacıyla Teknopark İstanbul yerleşkesinde 2021 yıl sonu itibarıyla 228'e ulaşan uzman ekibiyle faaliyet göstermektedir.

Birincil önceliği Albaraka Türk'ün stratejik hedeflerine ulaşmasını sağlayacak teknolojileri üretmek olan AlbarakaTech Global, Albaraka Banking Group bünyesindeki bankalara ve sektördeki diğer kurumlara da hizmet sunmaktadır.

2021 yılında kurum iş süreçlerine yapay zeka yetkinliğinin kazandırılması amacıyla Yapay Zeka Çözümleri Müdürlüğü tarafından gerçekleştirilen projeler şunlardır:

- Müşteri İlişkileri Yönetimi (CRM) modüllerine destek olan Ürün Eğitimi ve Müşteri Terki servislerinin yenilikçi teknolojilerle dönüşümü sağlanmıştır.
- Yapay zeka ekosisteminin genişletilmesi amacıyla, danışmanlık hizmetleri ve üniversite iş birlikleri gerçekleştirilmiştir.
- Yapay zeka destekli sahtecilik/dolandırıcılık tespit projesi geliştirmelerinde ilk adım olan ATM dolandırıcılık tespiti hayata geçirilmiştir.
- Fiyatlama süreçlerine yapay zeka yetkinliği katılması kapsamında teminat mektubu fiyatlama optimizasyonu ve katılım hesabı fiyatlama optimizasyonu yapay zeka modelleri tamamlanmıştır.

- Görüntü işleme teknolojisinde ilk yapay zeka geliştirme projesi üzerine Ar-Ge çalışmaları yürütülmüştür.
- Kurumun yapay zeka alanında daha çok iyileştirme noktasının tespitine yönelik eğitim ve seminer organizasyonları yapılmıştır.

Türk bankacılık sektöründe API portal gelişiminde öncü konumda olan Albaraka Türk, finansal teknoloji ekosistemini güçlendirmeyi hedeflemekte ve API bankacılığı çalışmalarını sürdürmektedir.

Albaraka Türk çevik ürün geliştirme stratejileri doğrultusunda; mikro servis tabanlı mobil çerçeve altyapısının genişletilmesi ve mümkün olan her alanda mikro servis mimarisine geçilerek "sürekli ürün geliştirme ve sunma (continuous delivery)" hedeflenmektedir.

Banka'nın bilgi teknolojileri altyapısındaki donanımlar ve ilgili yazılımlar 2020 yılında tamamen yenilenmiş olup 5 yıllık hedeflerin gerçekleştirilmesine uygun kurgulanarak kurulumları yapılmıştır. Bankacılık hizmetlerinde hiçbir kesintiye izin vermeden yapılan yenileme işlemi sektörde bir başarı hikayesi olarak yerini almıştır.

insha Ventures

Finansal teknolojiler geliştirmek amacıyla Albaraka Türk iştiraki olarak 2020 yılında kurulan insha Ventures, müşterilerin finansal ihtiyaçlarına teknolojik çözümler sunmaktadır. insha Ventures, bünyesinde yer alan bir çok fintech aracılığıyla sektör için yenilikçi çözümler ve uygulamalar geliştirmeye 2021 yılında da devam etmiştir.

2021 yılında 70 bin kullanıcıya ulaşan insha Ventures ailesi, kolay ödeme platformu Alneo ile büyümeye devam ederken bünyesine, sanal POS platformu PosBasit, aidat ve yönetim çözümü Kozmos, market ve akaryakıt istasyonları vb. yerlerden nakit ihtiyacını karşılayan NakitBasit, online senet platformu Semosis, uzaktan müşteri edinme hizmeti KimlikBasit uygulamalarını ekleyerek hizmetlerini çeşitlendirmiştir.

Türkiye'nin ilk yapay zeka destekli kolay ve hızlı ödeme platformlarından biri olan Alneo, biri esnafta kasa görevi gören bir uygulama diğeri de isterse müşterinin kullanabildiği cüzdandan görevi gören uygulamadan oluşmakta, fiziki POS cihazı ve rulosu gibi malzemeleri ortadan kaldırmaktadır. Alneo, 22 farklı bankanın kredi kartıyla işlem yapabilen, QR kod, SMS, e-posta, kredi kartı görüntüleme gibi farklı şekillerde ödeme alan bir uygulama sunduğu için ticari müşteriler tarafından yüksek talep görmektedir.

2021 Yılı Faaliyetlerinin Değerlendirilmesi

Alneo'nun finansal işlem hacmi 2021 yılında bir önceki yıla kıyasla **%163** oranında yüksek bir artış sergileyerek **515 milyon TL** tutarına ulaşmıştır.

2021 yılında sahip olduğu üye iş yeri adedini 23 binin üzerine taşıyan Alneo'nun finansal işlem hacmi 2021 yılında geçen yıla kıyasla %163 oranında yüksek bir artış sergileyerek 515 milyon TL tutarına ulaşmış, işlem adedi ise %74 oranında artışla 122 binin üzerine çıkmıştır. 2021 yılında tek seferde yapılan en yüksek işlem tutarı ise 750 bin TL seviyesinde gerçekleşmiştir.

insha ailesine 2021 yılında katılan PosBasit ürünü faaliyetine başladıktan çok kısa bir süre içinde yaklaşık 10 milyon TL işlem hacmine ulaşmıştır. Apartman ve site yönetiminin tahsilat ve yönetsel işlerini dijitalleştiren dijital tahsilat platformu Kozmos hayata geçirilmiştir. 10 Ocak 2022 tarihinde basın lansmanı gerçekleşen NakitBasit'in 1.000'den fazla satış noktası ile entegrasyonunu tamamlanmıştır. 2021 yılında 482 adet işleme ulaşan dijital senet platformu Semosis'e yüklenen senet tutarı 150 milyon TL'yi aşmış ve bu senetler Banka şubelerinde bırakılmıştır. Semosis uygulamasıyla senet borçluları platform üzerinden kredi kartı, banka kartı veya ön ödemeli kartlar ile ödeme yapabilmektedir. Uygulamanın EFT ile de senet ödemesi gerçekleştirmeye olanak verecek şekilde düzenlenmesi planlanmaktadır.

2021 yılında hayata geçirilen bir diğer uygulama KimlikBasit ile rakiplerden farklı olarak çağrı merkezi temsilci eğitimi ve müşteri deneyimi odaklı süreç yönetimi hizmeti verilmektedir.

insha ailesinin öne çıkan bir diğer üyesi getinsha, Almanya'da dijital finansal hizmetler sunarak binlerce kullanıcıya ulaşmaktadır. Almanya'nın yanı sıra, hizmet ortağının e-para lisansı ile yenilikçi ve benzersiz ürünlerini çok yakında Belçika, Hollanda ve Avusturya'da da sunmayı hedeflemektedir. insha Ventures, FLYP (Fintech Build and Growth Platform) ile girişimlerin ihtiyacı olan teknoloji, altyapı, lisans ve yatırım süreçlerine de destek olmaktadır. FLYP kapsamında 2021 yılında 8 iş birliği gerçekleştirilerek 1,3 milyon TL tutarında gelir elde edilmiş, 5 yeni iş birliği için sözleşme aşamasına gelinmiştir. Sipay, Ozan Elektronik Para, ininal ve Param ile tamamlanan entegrasyon sayesinde milyonlarca kişi FLYP platformunda döviz API'lerini kullanmaktadır. 2021 yılında Param, Gaboras, Gri Ventures, Payfix, Sipay ve Destek Finans ile entegrasyon çalışmaları tamamlanarak 5'i aktif olmak üzere toplamda 10 müşteriye hizmet sunulmaya başlanmıştır.

Ana Sözleşme'de Yapılan Değişiklikler

ESKİ METİN

Banka Sermayesi Madde 7:

(1). Banka, Sermaye Piyasası Kanunu hükümlerine göre kayıtlı sermaye sistemini kabul etmiş ve Sermaye Piyasası Kurulu'nun 06/03/2013 tarih ve 7/259 sayılı izni ile kayıtlı sermaye sistemine geçmiştir.

(2). Banka'nın kayıtlı sermaye tavanı 2.500.000.000 TL olup, her biri 1 Türk Lirası itibari değerinde nama yazılı 2.500.000.000 (iki milyar beş yüz milyon) adet paya bölünmüştür.

(3). Sermaye Piyasası Kurulu'nca verilen kayıtlı sermaye tavanı izni, 2017-2021 yılları (5 yıl) için geçerlidir. 2021 yılı sonunda verilen kayıtlı sermaye tavanına ulaşamamış olsa dahi, 2021 yılından sonra Yönetim Kurulu'nun sermaye artırım kararı alabilmesi için; daha önce izin verilen tavan ya da yeni bir tavan tutarı için Sermaye Piyasası Kurulu'ndan izin almak suretiyle Genel Kurul'dan 5 yılı geçmemek üzere yeni bir süre için yetki alması zorunludur. Söz konusu yetkinin alınmaması durumunda Banka kayıtlı sermaye sisteminden çıkmış sayılır.

(4). Banka'nın çıkarılmış sermayesi 1.350.000.000 TL olup, söz konusu çıkarılmış sermayesi muvazaadan ari şekilde tamamen ve nakden ödenmiştir.

(5). Sermayeyi temsil eden paylar kaydileştirme esasları çerçevesinde kayden izlenir.

YENİ METİN

Banka Sermayesi Madde 7:

(1). Banka, Sermaye Piyasası Kanunu hükümlerine göre kayıtlı sermaye sistemini kabul etmiş ve Sermaye Piyasası Kurulu'nun 06/03/2013 tarih ve 7/259 sayılı izni ile kayıtlı sermaye sistemine geçmiştir.

(2). Banka'nın kayıtlı sermaye tavanı 2.500.000.000 TL olup, her biri 1 Türk Lirası itibari değerinde nama yazılı 2.500.000.000 (iki milyar beş yüz milyon) adet paya bölünmüştür.

(3). Sermaye Piyasası Kurulu'nca verilen kayıtlı sermaye tavanı izni, 2021-2025 yılları (5 yıl) için geçerlidir. 2025 yılı sonunda verilen kayıtlı sermaye tavanına ulaşamamış olsa dahi, 2025 yılından sonra Yönetim Kurulu'nun sermaye artırım kararı alabilmesi için; daha önce izin verilen tavan ya da yeni bir tavan tutarı için Sermaye Piyasası Kurulu'ndan izin almak suretiyle Genel Kurul'dan 5 yılı geçmemek üzere yeni bir süre için yetki alması zorunludur.

(4). Banka'nın çıkarılmış sermayesi 1.350.000.000 TL olup, söz konusu çıkarılmış sermayesi muvazaadan ari şekilde tamamen ve nakden ödenmiştir.

(5).Sermayeyi temsil eden paylar kaydileştirme esasları çerçevesinde kayden izlenir.

Yönetim Kurulu Kararı

YÖNETİM KURULU KARARI

OTURUM NO. : 2337

TARİH : 03 Mart 2022

Genel Müdür Vekili ve Yönetim Kurulu Üyesi Malek Khodr TEMSAH'ın teklifi ile tüm üyelere gönderilmiş bulunan aşağıdaki karar/lar, Türk Ticaret Kanunu m.390/(4) ve Bankamız Ana Sözleşmesi m.26/(4) hükmü çerçevesinde aşağıda imzası bulunan üyelerin onayı ile KABUL edilmiştir:

KARAR:

2021 yılı kârının Bankacılık Düzenleme ve Denetleme Kurulu'nun 11.01.2022 tarih ve 38083 sayılı yazısı ışığında aşağıda belirtilen şekilde dağıtılmasının Hissedarlar Genel Kuruluna teklif edilmesine KARAR VERİLDİ.

Dönem Kârı	104.403.420,66 TL
Geçmiş Yıl Kârı	0,00 TL
Bilanço Kârı	104.403.420,66 TL
I. Tertip Yasal Yedek Akçe (-)	5.220.171,03 TL
Dağıtılabilir Net Dönem Kârı	99.183.249,63 TL
Ortaklara I. Temettü (Brüt)	0,00 TL
Ortaklara II. Temettü (Brüt)	0,00 TL
İkinci Tertip Yasal Yedek Akçe	0,00 TL
Özel Yedekler (Gayrimenkul Satış Kârı)	25.411.001,75 TL
Olağanüstü Yedek Akçeye Aktarılan	73.772.247,88 TL

Yukarıdaki karar, aşağıda imzası bulunan yabancı uyruklu üyelere kendi lisanlarında okunmuştur. Muhalif görüş yoktur, mutabık kalınmıştır.

Mazin Khairy Shaker MANNA

Yönetim Kurulu Başkanı

Kemal VAROL

Yönetim Kurulu Üyesi

Mustafa BÜYÜKABACI

Yönetim Kurulu Üyesi

Mohamed Ali CHATTI

Yönetim Kurulu Üyesi

Mehmet Ali GÖKCE

Yönetim Kurulu Üyesi

Housseem BEN HAJ AMOR

Yönetim Kurulu Üyesi

Melikşah UTKU

Yönetim Kurulu Üyesi

Azhar Aziz DOGAR

Yönetim Kurulu Üyesi

Malek Khodr TEMSAH

Yönetim Kurulu Üyesi ve Genel Müdür Vekili

Yıllık Faaliyet Raporu Uygunluk Görüşü

YÖNETİM KURULU'NUN YILLIK FAALİYET RAPORUNA İLİŞKİN BAĞIMSIZ DENETÇİ RAPORU

Albaraka Türk Katılım Bankası A.Ş. Genel Kurulu'na

1) Sınırlı Olumlu Görüş

Albaraka Türk Katılım Bankası A.Ş.'nin ("Banka") ve konsolidasyona tabi ortaklıklarının (Hep birlikte "Grup" olarak anılacaktır) 1 Ocak 2021-31 Aralık 2021 hesap dönemine ilişkin yıllık faaliyet raporunu denetlemiştir.

Görüşümüze göre, Sınırlı Olumlu Görüşün Dayanağı bölümünde belirtilen husus dışında, Yönetim Kurulu'nun yıllık faaliyet raporu içinde yer alan konsolide ve konsolide olmayan finansal bilgiler ile Yönetim Kurulu'nun Grup'un durumu hakkında yaptığı irdelemeler, tüm önemli yönleriyle, denetlenen tam set konsolide ve konsolide olmayan finansal tablolarla ve bağımsız denetim sırasında elde ettiğimiz bilgilerle tutarlıdır ve gerçeği yansıtmaktadır.

2) Sınırlı Olumlu Görüşün Dayanağı

Banka'nın ve Grup'un 1 Ocak - 31 Aralık 2021 tarihli hesap dönemine ilişkin finansal tabloları hakkındaki 25 Şubat 2022 tarihli ve 8 Mart 2022 tarihli denetçi görüşümüzde de bildirdiğimiz üzere, Banka'nın ve Grup'un 31 Aralık 2021 tarihi itibarıyla hazırlanan konsolide olmayan ve konsolide finansal tabloları, Banka ve Grup yönetimi tarafından ekonomide ve piyasalarda meydana gelebilecek olumsuz gelişmelerin olası etkileri nedeniyle tamamı cari dönemde ayrılmış olan 100.000 Bin TL tutarında, TMS 37 "Karşılıklar, Koşullu Borçlar Ve Koşullu Varlıklar"ın muhasebeleştirme kriterlerini karşılamayan serbest karşılığı içermektedir.

Yaptığımız bağımsız denetim, 2 Nisan 2015 tarihli 29314 sayılı Resmi Gazete'de yayımlanan "Bankaların Bağımsız Denetimi Hakkında Yönetmelik" (BDDK Denetim Yönetmeliği)'ne ve Kamu Gözetimi, Muhasebe ve Denetim Standartları Kurumu (KGK) tarafından yayımlanan Türkiye Denetim Standartlarının bir parçası olan Bağımsız Denetim Standartlarına (BDS'lere) uygun olarak yürütülmüştür. Bu Standartlar kapsamındaki sorumluluklarımız, raporumuzun Bağımsız Denetçinin Yıllık Faaliyet Raporunun Bağımsız Denetimine İlişkin Sorumlulukları bölümünde ayrıntılı bir şekilde açıklanmıştır. KGK tarafından yayımlanan Bağımsız Denetçiler için Etik Kurallar (Etik Kurallar) ve bağımsız denetimle ilgili mevzuatta yer alan etik hükümlere uygun olarak Grup'tan bağımsız olduğumuzu beyan ederiz. Etik Kurallar ve mevzuat kapsamındaki etiğe ilişkin diğer sorumluluklar da tarafımızca yerine getirilmiştir. Bağımsız denetim sırasında elde ettiğimiz bağımsız denetim kanıtlarının, sınırlı olumlu görüşümüzün oluşturulması için yeterli ve uygun bir dayanak oluşturduğuna inanıyoruz.

3) Tam Set Konsolide ve Konsolide Olmayan Finansal Tablolara İlişkin Denetçi Görüşümüz

Banka'nın ve Grup'un 1 Ocak 2021-31 Aralık 2021 hesap dönemine ilişkin tam set konsolide olmayan ve konsolide finansal tabloları hakkında sırasıyla 25 Şubat 2022 ve 8 Mart 2022 tarihli denetçi raporlarımızda sınırlı olumlu görüş bildirmiş bulunuyoruz.

4) Yönetim Kurulu'nun Yıllık Faaliyet Raporuna İlişkin Sorumluluğu

Grup yönetimi, 6102 sayılı Türk Ticaret Kanunu'nun (TTK) 514 ve 516 ncı maddelerine ve "Bankalarca Yıllık Faaliyet Raporunun Hazırlanmasına ve Yayımlanmasına İlişkin Usul ve Esaslar Hakkında Yönetmelik"e göre yıllık faaliyet raporuyla ilgili olarak aşağıdakilerden sorumludur:

- Yıllık faaliyet raporunu bilanço gününü izleyen ilk üç ay içinde hazırlar ve genel kurula sunar.
- Yıllık faaliyet raporunu; Grup'un o yıla ait faaliyetlerinin akışı ile her yönüyle finansal durumunu doğru, eksiksiz, dolambaçsız, gerçeğe uygun ve dürüst bir şekilde yansıttakı şekilde hazırlar. Bu raporda finansal durum, konsolide ve konsolide olmayan finansal tablolara göre değerlendirilir. Raporla ayrıca, Grup'un gelişmesine ve karşılaşması muhtemel risklere de açıkça işaret olunur. Bu konulara ilişkin Yönetim Kurulu'nun değerlendirmesi de raporda yer alır.
- Faaliyet raporu ayrıca aşağıdaki hususları da içerir:
 - Faaliyet yılının sona ermesinden sonra Grupta meydana gelen ve özel önem taşıyan olaylar,
 - Grup'un araştırma ve geliştirme çalışmaları,
 - Yönetim Kurulu üyeleri ile üst düzey yöneticilere ödenen ücret, prim, ikramiye gibi mali menfaatler, ödenekler, yolculuk, konaklama ve temsil giderleri, ayni ve nakdi imkânlar, sigortalar ve benzeri teminatlar
 - 1 Kasım 2006 tarihli ve 26333 sayılı Resmi Gazete'de yayımlanan "Bankalarca Yıllık Faaliyet Raporunun Hazırlanmasına ve Yayımlanmasına İlişkin Usul ve Esaslar Hakkında Yönetmelik" uyarınca belirlenen diğer konular

Yönetim Kurulu, faaliyet raporunu hazırlarken Ticaret Bakanlığı'nın ve ilgili kurumların yaptığı ikincil mevzuat düzenlemelerini de dikkate alır.

5) Bağımsız Denetçinin Yıllık Faaliyet Raporunun Bağımsız Denetimine İlişkin Sorumluluğu

Amacımız, TTK hükümleri ve 1 Kasım 2006 tarihli ve 26333 sayılı Resmi Gazete'de yayımlanan "Bankalarca Yıllık Faaliyet Raporunun Hazırlanmasına ve Yayımlanmasına İlişkin Usul ve Esaslar Hakkında Yönetmelik", 1 Kasım 2006 tarihli ve 26333 sayılı Resmi Gazete'de yayımlanan "Bankaların Muhasebe Uygulamalarına ve Belgelerin Saklanması İlişkin Usul ve Esaslar Hakkında Yönetmelik" ve Bankacılık Düzenleme ve Denetleme Kurulu ("BDDK") tarafından bankaların hesap ve kayıt düzenine ilişkin yayımlanan diğer düzenlemeler ile BDDK genelge ve açıklamaları ve bunlar ile düzenlenmeyen konularda Türkiye Finansal Raporlama Standartları ("TFRS") hükümlerini içeren; "BDDK Muhasebe ve Finansal Raporlama Mevzuatı" çerçevesinde yıllık faaliyet raporu içinde yer alan konsolide ve konsolide olmayan finansal bilgiler ile Yönetim Kurulu'nun yaptığı irdelemelerin, Grup'un denetlenen konsolide ve Banka'nın konsolide olmayan finansal tablolarıyla ve bağımsız denetim sırasında elde ettiğimiz bilgilerle tutarlı olup olmadığı ve gerçeği yansıttığı yansıtmadığı hakkında görüş vermek ve bu görüşümüzü içeren bir rapor düzenlemektir.

Yaptığımız bağımsız denetim, BDDK Denetim Yönetmeliği'ne ve BDS'lere uygun olarak yürütülmüştür. Bu standartlar, etik hükümlere uygunluk sağlanması ile bağımsız denetimin, faaliyet raporunda yer alan konsolide ve konsolide olmayan finansal bilgiler ve Yönetim Kurulu'nun yaptığı irdelemelerin konsolide ve konsolide olmayan finansal tablolarla ve denetim sırasında elde edilen bilgilerle tutarlı olup olmadığına ve gerçeği yansıttığı yansıtmadığına dair makul güvence elde etmek üzere planlanarak yürütülmesini gerektirir.

Bu bağımsız denetimi yürütüp sonuçlandıran sorumlu denetçi Emre Çelik'tir.

Göney Bağımsız Denetim ve Serbest Muhasebeci Mali Müşavirlik Anonim Şirketi
A member of Ernst & Young Global Limited



Sürdürülebilirlik Yapılanması

Albaraka Türk, 2021 yılında gerçekleştirdiği çevresel yatırımlarıyla iklim değişikliği ile mücadelede sektöre öncülük etmektedir.

Sürdürülebilirlik ve sosyal sorumluluk yaklaşımı, insanlığa iyiliği ve güzelliği öğreten İslam'ın özünde yer alan bir kavram olarak ön plana çıkmaktadır. İslami ilkeler ışığında faaliyetlerini yürüten Al Baraka Bankacılık Grubu (ABG), bu önemli tespitten hareketle tüm iş süreçlerini sosyal sorumluluk anlayışını gözeterek yürütmektedir.

Sürdürülebilirlik yaklaşımını organizasyon yapısının tüm bileşenlerinde başarıyla hayata geçiren Albaraka Türk, Borsa İstanbul (BIST) Sürdürülebilirlik Endeksi'ne giren ilk katılım bankası olma, Karbon Saydamlık Projesi (CDP) kapsamındaki çalışmalarıyla bankacılık sektöründe en yüksek derecelerden birini alma gibi önemli adımları her geçen gün güçlendirerek sürdürmekte, sürdürülebilir bir gelecekte sürdürülebilir başarı için var gücüyle çalışmaktadır.

Albaraka Türk'ün Sürdürülebilirlik ve Sosyal Sorumluluk İlkeleri şunlardır:

- Eğitim, sağlık, çevre, hassas gruplar, kültür vb. alanlarda veya bu alanlarda faaliyet gösteren kişi, kurum ya da sivil toplum kuruluşlarıyla sürdürülebilirlik ve sosyal sorumluluk faaliyetleri gerçekleştirilmektedir.
- Sürdürülebilirlik ve sosyal sorumluluk faaliyetlerinde iş birliği yapılacak kişi, kurum ya da sivil toplum kuruluşlarının belirlenmesinde; faizsiz finans ve katılım bankacılığı ilkeleri, Albaraka Türk vizyon, misyon ve etik ilkeleri göz önünde bulundurulmaktadır.
- Sürdürülebilirlik faaliyetleri kapsamında Karbon Saydamlık Projesi (CDP), BIST Sürdürülebilirlik Endeksi ve LEED Yeşil Bina Sertifikasyon çalışmaları yürütülmektedir.

- Sürdürülebilirlik strateji alanları olarak belirlenen Yönetim, Çevre, İnsan Hakları, Rüşvet ve Yolsuzlukla Mücadele, Acil ve Beklenmedik Durum Yönetimi, İş Sağlığı ve Güvenliği, İş Sürekliliği Yönetimi, Bankacılık Faaliyetleri alanlarında çalışmalar yürütülmektedir.
- Banka çalışanları tarafından kurulan ve sosyal sorumluluk faaliyetleri gerçekleştiren kulübün faaliyetlerine destek verilmektedir.
- Banka tarafından nakdi ve gayri nakdi kredi kullandırmalarında tüm toplumun nitelikli eğitime erişimine ve kaliteli sağlık hizmetlerinden yararlanmasına katkı sağlayacak, yeni istihdam yaratacak projeler önceliklendirilmektedir.
- Sürdürülebilirlik ve sosyal sorumluluk alanında dünyadaki en iyi uygulamalar takip edilerek, Banka'nın temel değerleri ve etik ilkeleriyle örtüşen, ekonomik kalkınmaya katkı sağlayacak sosyal sorumluluk projelerinin hayata geçirilmesi sağlanmaktadır.
- Kültürel değerleri yaşatmak ve Birleşmiş Milletler Küresel Amaçlarına ulaşılmasına katkıda bulunmak amacıyla Banka'nın öncelendiği başlıklarda çalışmalar yürütülmektedir.

Bağış ve Yardım İlkeleri de sürdürülebilirlik anlayışının yansımaları niteliğindedir:

- Banka Üst Yönetimi'nin kararıyla tüm bağış ve yardımların yapılacağı kişi, kurum ya da sivil toplum kuruluşlarının belirlenmesinde; faizsiz finans ve katılım bankacılığı ilkeleri, Albaraka Türk vizyon, misyon ve etik ilkeleriyle yıllık bütçe ödenekleri göz önünde bulundurulmaktadır.



- Albaraka Türk Katılım Bankası A.Ş. olarak sosyal sorumluluk bilinciyle sağlık, eğitim, çevre, hassas gruplar, kültür vb. alanlarda faaliyet gösteren kişi, kurum ya da sivil toplum kuruluşlarına, 5411 sayılı Bankacılık Kanunu'nda belirtilen çerçevede dâhilinde aynı ve nakdi bağış ve yardım yapılmaktadır.
- Bağış ve yardım yapılırken Banka'nın tabi olduğu yasal mevzuat düzenlemeleri dikkate alınmaktadır.
- 5411 Sayılı Bankacılık Kanunu'nun 59'uncu maddesi uyarınca "Bankalar ve konsolide denetime tabi kuruluşlarca bir malî yılda yapılabilecek bağış miktarı, Banka özkaynaklarının %0,4'ünü aşmamalıdır. Bununla birlikte, yapılan bağış ve yardımların en az yarısının, kurumlar vergisi matrahının tespitinde gider veya indirim olarak dikkate alınabilecek bağış ve yardımlardan oluşması zorunludur. Bu hükmün uygulanmasına ilişkin usul ve esaslar Kurul tarafından belirlenmektedir."
- SPK'nın II-17.1 sayılı Kurumsal Yönetim Tebliği'nin 1.3.10. sayılı ilkesi çerçevesinde "bağış ve yardımlara ilişkin politika oluşturularak Genel Kurul onayına sunulmuştur. Genel Kurul tarafından onaylanan politika doğrultusunda dönem içinde yapılan tüm bağış ve yardımların tutarı ve yararlanıcıları ile politika değişiklikleri hakkında Genel Kurul toplantısında ayrı bir gündem maddesi ile ortaklara bilgi verilmektedir."
- Yapılan bağış ve yardımlar hakkında ilgili yılın Olağan Genel Kurul Toplantısı'nda ortaklara detaylı bilgi verilmektedir. Banka'nın bağış ve yardımlar ile ilgili uygulama ve faaliyetlerinin ilgili mevzuat ve bu politika hükümleri ile uygunluğu ve etkinliği, iç denetim kapsamında da düzenli olarak denetim ve değerlendirmeye tabi tutulmaktadır.

Çalışmalar Yönetim Kurulu Öncülüğünde Yürütülüyor

Albaraka Türk bünyesindeki sürdürülebilirlik çalışmaları, Banka'nın Yönetim Kurulu öncülüğünde yürütülmektedir. Albaraka Türk Yönetim Kurulu'na bağlı olarak faaliyet yürüten Sürdürülebilirlik Komitesi ve Sürdürülebilirlik İcra Komitesi Banka'nın en önemli komiteleri arasında yer almaktadır. 2021 Mart ayında alınan karar neticesinde Mehmet Ali Gökce'nin Başkan, Dr. Mohamed Ali Chatti'nin Üye olarak görevlendirilmesine karar verilmiştir.

Banka bünyesinde sürdürülebilirlik çalışmalarında rol alan diğer organlar şunlardır:

- Sürdürülebilirlik Komitesi (Yönetim Kurulu Komitesi)
- Kurumsal Yönetim Komitesi (Yönetim Kurulu Komitesi)
- Sürdürülebilirlik İcra Komitesi (Genel Müdürlük Komitesi)
- Stratejik Planlama ve Ekonomi Araştırmalar Müdürlüğü (Sürdürülebilirlik ve KSS Çalışmaları Koordinasyonu)
- İdari İşler ve Satın Alma Müdürlüğü (Çevre Yönetim Hizmetleri)
- İletişim ve Marka Yönetimi Müdürlüğü (Sponsorluk ve İletişim)
- Yatırımcı İlişkileri Müdürlüğü (Kurumsal Yönetim Çalışmaları)
- Banka İlgili Diğer Müdürlükleri (Gerekli Diğer Çalışmalar)

İnsan Kıymetleri Yatırımları

2021 yılında "Great Place to Work" Enstitüsü ve Ekonomist Dergisi tarafından gerçekleştirilen çalışmada, "Avrupa'nın En İyi İşverenleri" listesine girmeye hak kazanılmıştır.



İnsan Kıymetleri Politikası

Albaraka Türk İnsan kıymetleri politikasının amacı; Banka'nın faaliyetlerinin amacına, vizyon, misyon ve kurumsal değerlerine uygun olarak; etkin, hızlı, güvenli ve verimli bir biçim ve içerikte gerçekleştirilebilmesi için, ulusal ve uluslararası düzeyde ihtiyaç duyulan niteliklere sahip ve alanında uzmanlaşmış, kalifiye ve yetenekli personelin çalıştırılmasını, niteliklerinin geliştirilmesini ve istikrarını sağlamaktır.

Banka'nın insan kıymetleri politikası, Genel Müdürlük tarafından tayin ve tespit olunmaktadır. İnsan kıymetleri politikasının uygulanmasından, geliştirilmesinden ve izlenmesinden öncelikle İnsan Kıymetlerinden

Sorumlu Genel Müdür Yardımcısı sorumludur. Bu sorumluluk, görevli oldukları alanlarla ilgili yöneticileri de kapsamaktadır.

İnsan kıymetleri politikasının temel esasları şunlardır:

- Personelin kişiliğine saygı duymak, iş ilişkisine dair haklarının korunmasını sağlamak,
- Kurum kültürünün paylaşılmasını sağlamak, kurum değerlerine ve kültürüne bağlılığı oluşturmak ve tüm personelin ortak hedefler etrafında buluşmalarını sağlamak,
- Gerekli ve yeterli sayıda ve görülecek işe uygun; fikri, mesleki bilgi ve yeteneklere sahip personel istihdamını gerçekleştirmek ve personelin en yüksek verim ve kârlılık hedefine bağlı olarak çalışmasını sağlamak,
- Görülecek işe uygun olarak tüm personele mesleki eğitim, yetiştirme ve gelişme imkânları sağlamak,
- Personeli yenilikçi, gelişimci düşünmeye, yeni fikir ve ürünler üretmeye özendirerek ortamlar sağlamak,
- Yönetici ve yetkili kadrolarına Banka içinden personel yetiştirme çabasını göstermek ve boşalan kadrolara yapılacak olan atamalarda Banka içinden yetişen personele öncelik tanımak,
- Personeli ilgilendiren konularda personeli haberdar etmek, personelin görüş ve fikirlerini yöneticilere kolaylıkla iletmelerini sağlamak amacıyla iletişim usul ve esaslarını geliştirmek,
- Personelin iş motivasyonunu artırıcı bir çalışma ortamı meydana getirmek ve sosyal ilişkilerin geliştirilmesine çaba göstermek,
- Personeli başarıya ulaşması için özendirmek, bununla ilgili uygulamalar geliştirmek, üstün başarı gösteren personeli ödüllendirmek.

Albaraka Türk İnsan Kıymetleri Profili

Unvan	Çalışan Sayısı	Yaş Ortalaması	Üniv. Mezun Oranı	ABAT Kıdem	İşe Başlayanlar 2021	İşten Ayrılanlar 2021	Erkek Çalışan	Kadın Çalışan	Emekli Çalışan	Engelli Çalışan	İngilizce (TOEFL)	Diğer Yabancı Diller
Üst Yönetim	11	49,7	%100	17,5	0	1	10	1	3	0	-	-
Birim / Bölge Müdürü	45	44,1	%100	15,6	0	2	44	1	0	0	-	-
Şube Müdürü	230	42,4	%99,1	14,8	0	22	230	0	0	1	-	-
Yönetici	415	40,9	%98,6	14,0	1	27	389	26	3	5	22	2
Yönetmen / Uzman	1.859	35,8	%98,8	9,2	28	200	1.576	283	3	32	50	23
Uzman Yrd. / Yetkili	349	29,6	%89,1	4,2	75	69	255	94	1	30	13	53
Yardımcı Personel	9	41,1	%0,0	14,9	0	5	9	0	0	0	0	0
Güvenlik	0	0	%0,0	0,0	0	250	0	0	0	0	0	0
Toplam	2.918	36,5	%97	9,8	104	576	2.513	405	10	68	85	78

Çalışan Deneyimi

Albaraka Türk çalışanlarının, çalışma hayatları boyunca, yaşadıkları deneyimler, eNPS (employee Net Promoter Score) yoluyla ölçülmekte olup her yıl bu temas noktalarına yenileri eklenmektedir. 2021 yılında kurum içi eğitim platformlarındaki çalışan deneyimleri ve kurumun sağladığı özel sağlık sigortası memnuniyeti, deneyim havuzuna eklenmiştir.

İşe Alım ve Yetenek Yönetimi

Albaraka Türk'ün strateji ve hedefleri çerçevesinde belirlenen işe alım politikası doğrultusunda, kişilerin yetkinliklerinin yanı sıra mizaç ve motivasyonları anlaşılmasına çalışılmakta ve adaylar, kişilik özellikleri ön planda tutularak en verimli şekilde çalışabileceği alanlarda istihdam edilmektedir.

Genç Albaraka Akademisi ile henüz üniversite eğitimi devam eden yetenekli öğrencilere ulaşarak bu öğrencilere yarı zamanlı çalışma imkânı verilmektedir. Bu programla keşfedilen genç yetenekler, hem kişisel kariyer hayatlarına yön verecek deneyimler elde etmekte hem de kurumun istihdam stratejisi doğrultusunda uygun pozisyonlarda değerlendirilmektedir.

En İyi İşveren

Albaraka Türk izlediği eşitlikçi, adil ve sürekli gelişimi gözeterek insan kıymetleri politika ve uygulamalarıyla 2021 yılında "Great Place to Work (GPTW)" Enstitüsü ve Ekonomist Dergisi tarafından ortaklaşa gerçekleştirilen en iyi işverenlerin değerlendirildiği çalışmada "500 Kişiden Fazla Çalışanı Olan Şirketler" kategorisinden "Avrupa'nın En İyi İşverenleri" listesine girmeye hak kazanmıştır.

Dahası Var...

Albaraka Türk İşveren Markası "Dahası Var" kapsamında iş kültürünün yerleşmesi için online şube ziyaretleri gerçekleştirilmektedir. Banka ortak kültürünün çalışanlar arasında pekiştirilmesi amacıyla GPTW ile başlayan çalışmaların koçluk programları ve atölye uygulamaları ile güçlendirilmesi, Ustalar Sahada uygulaması ile yeni nesil Al Barakalılara deneyim ve kültür aktarımının sürdürülmesi planlanmaktadır.

Değişim Meclisi

Çalışanlardan gelen taleplerin yine çalışanlardan müteşekkil olan meclis tarafından değerlendirilerek gerekli çözümlerin sağlanması için Değişim Meclisi'nin etkinliğinin artırılması planlanmaktadır. Düzenli aralıklarla online Meclis toplantıları gerçekleştirilmesi ve gündeme ilişkin geribildirimlerin alınması öngörülmektedir.

İnsan Kıymetleri Yatırımları

Albaraka Türk İnsan Kıymetleri süreçleri dijitalleşen dünyayla yenilikçi bir yaklaşımla dünyanın en iyi katılım bankası olmak vizyonuyla yönetilmektedir.

Covid-19 Pandemi Gelişmeleri

Covid-19 tedbirleri kapsamında çalışanlara yönelik, profesör ve uzman doktorların katkılarıyla Covid-19 Aşılı, Covid-19 Antikor Testleri ile Ev ve Ofis Ortamında Çalışan Ergonomisi konularında online seminerler düzenlenmiştir. Çalışanlar ve aile bireyleri için online diyetisyen, psikolog ve doktor hizmeti verilmiştir. Çalışanlara pandemi prim desteği ödemesi yapılmıştır.

İnsan Kıymetleri'ne Dijital Yatırım

Albaraka Türk İnsan Kıymetleri süreçleri dijitalleşen dünyayla birlikte son yıllarda yenilikçi bir yaklaşımla dünyanın en iyi katılım bankası olmak vizyonuyla yönetilmektedir. İnsan Kıymetleri süreçleri çalışanların daha mutlu, üretken ve yaratıcı olmalarını destekleyecek şekilde tasarlanmaktadır. 2021 yılında Banka'nın insan kıymetlerine ilişkin aşağıdaki süreçler dijitalleşerek daha verimli hale getirilmiştir.

Dijital İşe Alım Süreçleri

Albaraka Türk'ün tüm işe alım süreçleri 2018 yılında HRPeak firmasının Banka'ya özel olan bulut (cloud) sistemine taşınarak insan kıymetleri uygulamalarında dijital yatırımın ilk adım atılmıştır. 2018 yılından bugüne geçen 3 yıllık sürede gerçekleştirilen dijitalleşme yenilikleri şunlardır:

- Banka'ya özel sistem üzerinden ilan çıkılması,
- Başvuruların online olarak alınması,
- Aday süreçlerinin sistemselsel olarak takibi,
- Özgeçmiş havuzunun oluşturulması,
- Referans süreçlerinin tamamlanması,
- Mülakat notlarının girilmesi,
- Adaylara dönüş yapılması,
- Online sınav ve envanter tanımlanması,
- Aday süreçlerinin raporlanması.

Online Mülakat

Banka işe alım sürecinde, pandemi öncesinde nadiren gerçekleştirilen online mülakatlar pandemi ile beraber kalıcı hale gelmiştir. Yüz yüze gerçekleştirilen mülakatların yanında video mülakat sistemi kullanılarak ön eleme sürecinde daha fazla sayıda aday değerlendirilmiş ve zaman tasarrufu sağlanmıştır. 2021 yılında işe alım onay süreçleri Banka iletişim platformu Anka üzerine taşınmış olup tüm onay adımları dijitalleştirilmiş ve süreç hızlandırılmıştır. Sağlanan dijitalleşme ile adaylara ait herhangi bir matbu kağıt çıktısı sözleşme imzalanma sürecine kadar alınmamaktadır.

Online Assessment

Müdür havuzları için kullanılan assessment uygulaması dijital ortama taşınarak online assessment olarak yönetici pozisyonuna ve kritik pozisyonlardaki işe alımlarda kullanılmaya başlanmıştır. HRPeak firması üzerinden gerçekleştirilen online assessment kapsamındaki değerlendirmeler de online assesser sertifikasına sahip olan işe alım uzmanları tarafından yapılmaktadır.

Personel Tayin ve Talep Sistemi

Banka personel tayin ve talep sistemi oluşturularak çalışanların mevcut görevlerinden farklı bir göreve geçiş talepleri ve birim/şube yöneticilerinin ihtiyaçlarına yönelik çalışan talepleri tek bir dijital platformdan iletilmekte ve takip edilmektedir.

2021'de 1.656 kişiyle toplam 11.515 saat dijital eğitim gerçekleştirilmiştir.

Uzaktan Çalışma Modeli - Lokasyon Bazında/Saat Bazında/Evden Çalışma

Pandemi tedbirleri kapsamında uzaktan çalışma sistemini zorunlu olarak uygulayan Albaraka Türk'te, yeni normal düzene geçişle beraber Çalışan Deneyimi Projesi kapsamında sürdürülen anket çalışmalarında pandemi tedbirleri dışında da gönüllü uzaktan çalışma olanağı çalışanlar tarafından talep edilmiştir. Fizibilite ve benchmark çalışmaları ile desteklenen ve Banka'nın birçok farklı iş kolunun iş birliği ile gerçekleştirilen süreç tasarımı sonucunda Gönüllü Uzaktan Çalışma modeli hayata geçirilmiştir.

Robotik Süreç Otomasyonu (RPA)

Albaraka Türk İnsan Kıymetleri süreçlerinin dijitalleştirilmesi kapsamında çalışan taleplerini karşılama konusunda robot kullanımı ile verim artırma çalışmaları yürütülmektedir. Banka çalışanlarının hayatlarını kolaylaştırmak amacıyla izin onayları, imza yetkileri, asistan uygulama yetkilendirmesi vb. uygulamalar robotik süreç otomasyonu ile gerçekleştirilmektedir.

Eğitim Faaliyetleri

2021 yılında Banka çalışanlarına yönelik verilen toplam 222.584 saat, kişi başı 67,5 saat eğitimin yaklaşık %92'lik bölümü dijital ortamda gerçekleştirilmiştir. Albaraka Türk tarafından kararlılıkla yürütülen dijitalleşme çalışmaları özellikle pandemi koşullarında kesintisiz bir şekilde eğitim faaliyetlerine devam edilmesine olanak vermiştir. Banka çalışanlarının eğitimlere uzaktan canlı sanal sınıf ile katılmaları sağlanarak çalışan sağlığı maksimum seviyede korunmuştur. Dijital ortamda gerçekleştirilen eğitim faaliyetleri, çalışan konforunu, iş-aile dengesini, çalışan memnuniyetini desteklemektedir. 2021 yılı eğitim memnuniyet anketlerinin ortalaması %88,36 olarak gerçekleşmiştir.

Albaraka Türk Eğitim ve Kariyer Yönetimi Müdürlüğü tarafından Banka'nın "Dijital Gelişim Eğitim Yılı" olarak belirlenen 2021 yılında, tüm görev ve pozisyonlarda çalışan personele; Excel (Temel, İleri, Makro), Word, Power Point, Power BI (Temel ve İleri), Dijital Dönüşüm ve Yeni Teknolojiler, Algoritma ve Kodlamaya Giriş, Görsel Tasarım, Yapay Zeka eğitimleri verilmiştir. Banka'da bu kapsamda 1.656 kişiyle toplam 11.515 saat dijital eğitim gerçekleştirilmiştir.

Sertifikalar

Banka insan kıymetlerinin gücünü artırmak ve yetkinliklerini geliştirmek amacıyla alanında uzman kurum, üniversite ve eğitim şirketleriyle kurduğu iş birlikleri kapsamında sertifika programlarına katılımı desteklemekte ve çalışanlarına sertifika kazandırmaya önem vermektedir.

Mevzuat Gereği Zorunlu Sertifikalar

Sertifika	Toplam Personel Sayısı
Sermaye Piyasası Lisanslama (SPL)	1.086
Bireysel Emeklilik Lisanslama (BES)	1.033
Teknik Personel Yeterlilik (SEGEM)	1.494
Temel İlk Yardım	295

Diğer Kurum Dışı Sertifikalar:

Mesleki gelişime büyük önem atfeden Albaraka Türk, çalışanların ulusal ve uluslararası sertifika programlarına katılmalarını desteklemektedir. 2021 yılında sertifika programlarına katılan 77 kişi takip ettikleri programı başarıyla tamamlayarak sertifikalarını almaya hak kazanmıştır.

Lisansüstü Eğitim Programları ve Yabancı Dil Ödemeleri

Bütünsel anlamda donanımlı bankacılar yetiştirmeyi, çalışanlarını yüksek performanslı bir takımın parçası haline getirmeyi amaçlayan Albaraka Türk, lisansüstü ve yabancı dil eğitim programlarında çalışanlarını desteklemeye devam etmektedir. 2021 yılında doktora ve yüksek lisans programlarından mezun olan 43 personele eğitim ödemesi yapılmıştır.

İnsan Kıymetleri Yatırımları

Dijital Değerlendirme Merkezi uygulamaları ile adayların yönetsel gelişim alanları objektif bir şekilde tespit edilerek gelişimleri desteklenmektedir.

Yönetici Geliştirme Programları

Genel Müdürlük Servis Yöneticisi Gelişim Programı

2021 yılında "Yönetici" unvanına hazırlanan çalışanların gelişime açık olan yetkinliklerini güçlendirmek amacıyla "Servis Yöneticisi Gelişim Programı" planlanmıştır. Üç ay süren bu gelişim yolculuğu ile "Yönetici" adaylarına öncelikle hazırlık ödevleri ve okuma kitapları önerilmiştir. Bunun sonrasında, Problem Çözme ve Karar Alma Teknikleri, Davranış, Performans, Zaman Yönetimi, Yönetim Becerileri/Ekip Koçluğu, Motivasyon, Geri Bildirim/Delegasyon ve Dijital Çağda Yöneticilik eğitimlerinden oluşan 10 günlük canlı sanal sınıf eğitim programları gerçekleştirilmiştir. Kitap, film önerileri ve proje ödevleri sonunda gelişim yolculuğu online eğitimler ile sürdürülmektedir. 2021 yılında yönetici adaylarının gelişim yolculuğu 13 e-egitim ve 37 video ile desteklenmiştir.

Şube Yöneticisi Gelişim Programı

Şube müdürü aday havuzuna alınacak olan personele yönelik hazırlanan "Şube Yöneticisi Gelişim" eğitim programı pandemi sürecinde canlı sanal sınıf üzerinden gerçekleştirilmiş olup her bir katılımcı 21 saat eğitim almıştır.

Eğitim Teknolojileri

Sanal Sınıf

Albaraka Türk'ün dijitalleşme süreciyle uyumlu olarak eğitimlerde de dijital dönüşüm devam etmektedir. Sanal sınıf eğitimlerinde çalışanlar, eğitmenler ile bilgisayar ortamında görüntülü ve sesli olarak iletişime geçmekte,

sorular sormakta, notlar tutabilmekte ve eğitim esnasında gerçekleştirilen değerlendirme soruları ile öğrenmelerini pekiştirebilmektedirler. Online eğitimler sırasında eğitmenler katılımcılarla anketler gerçekleştirerek eğitimleri etkileşimli kılmaktadır. Dijital ortamda kaydedilen eğitimler katılımcılar ile paylaşarak bilgiyi tekrar etme olanağı sunulmaktadır.

e.MOBİL Uygulaması

2021 yılında çalışanların e.Mobil uygulaması ve mobil tarayıcılarla uyumlu tasarımıyla birlikte Albaraka Akademi'ye her yerden ulaşabilmesi ve eğitimlerin 7/24 sürekli olarak en hızlı şekilde alınabilmesi sağlanmıştır. Albaraka Akademi'de, mobil cihazlar için özel olarak geliştirilen yeni arayüz ile her zaman her yerde öğrenmeyi daha da yakından desteklemek amacıyla e.Mobil uygulaması hayata geçirilmiştir. Albaraka Akademi "e.Mobil" uygulaması ile personel yolda, serviste, evde, kısacası her yerden kişisel gelişimini destekleyecek kazanımlar edinmekte ve öğrenimine devam edebilmektedir.

Performans Yönetimi

Dijital Değerlendirme Merkezi Uygulamaları

Banka, Dijital Değerlendirme Merkezi uygulamaları ile adayların yönetsel gelişim alanlarını objektif bir şekilde tespit ederek gelişimlerini desteklemektedir. Yönetici ve birim/bölge/şube müdürü adayları değerlendirme merkezi uygulamalarına dijital ortamda online olarak katılmaktadır. Değerlendirme Merkezi çalışmaları sonucunda adaylara birebir geri bildirimler yapılmakta ve adayların gelişimleri takip edilmektedir.

Mentor Albaraka Projesi

Mentor Albaraka Projesi ile amaçlanan mesleki bilgi paylaşımının yapılması, çalışanların kişisel ve kariyer gelişimlerine destek olunması ile kurumsal birikimin ve kültürel özelliklerin benimsenmesini sağlamaktır. Gönüllülük esasına dayanan proje çerçevesinde 2021 yılında görüşmelerin bir kısmı yüz yüze büyük bir kısmı da online platformlar üzerinden gerçekleştirilmiştir. Proje sonunda mentor ve mentilere, projeye sağladıkları katkıları için katılım ve teşekkür belgeleri verilmiştir.

Performans Değerlendirme Faaliyetleri

Banka personelinin performans değerlendirmeleri 6 aylık periyotlarda yılda 2 kez yapılmaktadır. Bölge satış ve şube personelinin tamamı için sayısal verilerle performans ölçümlenmektedir. Genel Müdürlük ve Bölge Tahsis çalışanları için de 2021 yılı 1. performans dönemi itibarıyla sayısal verilerle (bireysel hedefler) hesaplanmıştır.

3 Boyutlu Performans Değerlendirme Sistemi

Albaraka Türk performans yönetimi kapsamında yöneticinin çalışanı değerlendirme (yetkinlik değerlendirme) ve sayısal verilerle değerlendirmenin yanında Banka'ya uyarlanan 360 Derece Performans Değerlendirme ve 3 Boyutlu Performans Değerlendirme sistemi de uygulanmaktadır. Yönetici değerlendirme formlarıyla, 3 Boyutlu Performans Değerlendirme ile çalışanın hem ilk yöneticisi hem de ikinci yöneticisi hakkında görüşlerini bildirmesine olanak sağlanmaktadır.

İş ilişkisi değerlendirme formları, birbiri ile iş ilişkisi içinde bulunan ekiplerin, aldıkları hizmeti değerlendirmesi ve yapıcı öneriler geliştirmesine fayda sağlamaktadır.

Çalışma arkadaşı değerlendirme formları ile aynı birim/bölge/şube içinde çalışan personelin birbirini değerlendirmesi sağlanmaktadır. Değerlendirme sonuçlarının takip edilebilmesi için Power BI ekranları hazırlanarak tüm Genel Müdürlük birim müdürlerinin kullanımına açılmıştır.

Potansiyel Değerlendirme

Albaraka Türk, 2021 yılında uygulamaya başladığı potansiyel değerlendirme çalışmaları kapsamında müdürler tarafından çalışanların SWOT analizleri yapılarak, yetkinlik, bilgi, beceri ve eğitim ihtiyaçları ile kuvvetli ve geliştirilmesi gereken yönleri belirlenmektedir. Banka potansiyel değerlendirme süreci ile çalışanların güçlü yönlerini ortaya çıkarıp, güçlendirilmesi gereken yönleri tespit ederek çeşitli aksiyonlarla destek sağlamayı amaçlamaktadır.

2022 Yılı Plan ve Hedefler

Albaraka Türk, büyüme stratejisi çerçevesinde kurumu geleceğe taşıyacak kıymetli, değişime ve yeniliğe açık çalışanlarıyla sektöründe en çok tercih edilen banka olmak ve sürekli bu konumunu korumak hedefiyle 2022 yılında çalışmalarına yön vermeyi öngörmektedir.

İş Sağlığı ve Güvenliği

Albaraka Türk, 2021 yılında gerekli önlemleri titizlikle sürdürerek Covid-19 Güvenli Hizmet Sertifikası'nı yenilemiştir.

Albaraka Türk, İş Sağlığı ve Güvenliği (İSG) alanında yasalara tam uyum hedefi doğrultusunda faaliyet yürütmeyi temel öncelik olarak görmektedir. Banka, Genel Müdürlük ve tüm şubelerinde çalışanlarının iş sağlığı ve güvenliğini gözeterek uygulamaları hayata geçirmektedir.

Albaraka Türk bünyesinde İSG çalışmaları İSG Kurulu tarafından yürütülmektedir. İSG Kurulu;

- Albaraka Türk bünyesinde bulunması gereken, sağlık ve güvenlik şartlarının ve iş yerinde kullanılan alet, edevat, makineler, hammaddeler vb. yüzünden çıkabilecek hastalıklara ve bunların meydana getireceği bedeni kazalara engel olacak tedbir ve araçların tespitini yapmak,
- Albaraka Türk bünyesinde iş kazalarını önlemek üzere bulundurulması gerekli araçların ve alınacak güvenlik tedbirlerinin yerine getirilmesi, uygulanması ve kontrol edilmesi, çalışanlara da bu yoldaki usul ve şartlara uymak zorunda olduklarının aktarılması, gerekli sağlık ve güvenlik tedbirlerinin öğretilmesi,
- İlgili yönetmelik hükümlerinin devamlı işlenmesi suretiyle, iş kazası ve meslek hastalıklarına meydan verilmemesi amacıyla çalışmalar yürütmektedir.

TSE Covid-19 Güvenli Hizmet Belgesi

Çalışanların ve toplumun sağlığına her zaman ve her koşulda büyük öncelik veren Albaraka Türk, pandemi kaynaklı yaşanabilecek tüm sorunları engellemek amacıyla Genel Müdürlük lokasyonunda koruma ve kontrol önlemlerinden hijyen koşullarına, güvenlik önlemlerinden zorlu durumlarda yapılacak iletişime kadar bir dizi prosedürü hayata geçirmiştir.

Albaraka Türk, tüm bu alanlarda gerçekleştirdiği fark yaratan çalışmalar sayesinde Türk Standartları Enstitüsü'nün yaptığı denetim sonucunda 2020 yılında Türkiye'de Covid-19 Güvenli Hizmet Sertifikası'nı almaya hak kazanan ilk banka olmuş, 2021 yılında gerekli önlemleri titizlikle almaya devam ederek Covid-19 Güvenli Hizmet Sertifikası'nı yenilemiştir.

TSE'den Bankamıza
COVID-19
Güvenli Hizmet Sertifikası!

Albaraka olarak çalışanlarımızın ve toplumun sağlığına her zaman ve her koşulda büyük önem gösteriyoruz. Bu bakış açısıyla, pandemi kaynaklı yaşanabilecek tüm sorunları engellemek amacıyla Genel Müdürlük binamızda koruma ve kontrol önlemlerinden hijyen koşullarına, güvenlik önlemlerinden zorlu durumlarda yapılacak iletişime kadar bir dizi prosedürü hayata geçirdik.

Tüm bu alanlarda gerçekleştirdiğimiz fark yaratan çalışmalar sayesinde Türk Standartları Enstitüsü'nün yaptığı denetim sonucunda **COVID-19 Güvenli Hizmet Sertifikası'nı ülkemizde almaya hak kazanan ilk banka** olmanın gururunu yaşıyoruz!

Prosedürlerimize özen ve özveriyle uyum gösteren tüm değerli Albaraka çalışanlarına teşekkürlerimizi sunuyoruz.

İş Sağlığı ve Güvenliği Faaliyetleri

2021 yılında İSG Kurulu 3 aylık periyotlarda 4 kez Kurul oturumu gerçekleştirmiş olup toplantılara çalışan temsilcileri, işveren temsilcisi, iş güvenliği uzmanı, kurum doktoru ve alt işveren temsilcilerinin katılımı sağlanmıştır. İSG Kurul İç Yönerge ve Kurul Protokolü yeniden oluşturularak güncellenmiştir.

Albaraka Türk tarafından 6331 Sayılı İş Sağlığı ve Güvenliği Kanunu çerçevesinde Genel Müdürlük ve şubelerde aşağıdaki çalışmalar gerçekleştirilmiştir:

- Risk analizinin hazırlanması,
- Acil durum planının hazırlanması,
- Acil durum ekiplerinin oluşturulması,
- Çalışan temsilcisi seçimi,
- Kat krokilerinin oluşturulması,
- Tahliye tatbikatlarının yapılması,
- İSG, ilkyardım ve acil durum eğitimlerinin verilmesi,
- İSG ihtiyaç tespit çalışması,
- Genel müdürlük binası iş ekipmanlarının periyodik kontrolleri tamamlanmıştır.

Pandemi ile ilgili resmi kuruluşlar ve sağlık bakanlığı tavsiye ve bildirimleri sürekli olarak takip edilmekte ve bu doğrultuda tüm önlemler alınmaktadır.

2021 yılında yeni açılan ve taşınan toplam 9 şubenin (Manisa Şubesi, Kağıthane Şubesi, Giresun Şubesi, Balıkesir Şubesi, Esenyurt Cumhuriyet Caddesi Şubesi, Diyarbakır Kayapınar Şubesi, Elazığ Şubesi, Mall of İstanbul Şubesi ve Karaman Şubesi) risk analiz değerlendirmeler yapılmıştır.

Acil Durum Faaliyetleri

Albaraka Türk tarafından 2021 yılında acil durum faaliyetleri kapsamında aşağıdaki çalışmalar yürütülmüştür.

- Afetler, terörist hareketler, ekonomik krizler, halk hareketleri, sistem hasarları, işyeri eylemleri ve benzeri beklenmedik ve olağanüstü durumlarda Banka'nın tüm çalışanları, varlıkları, faaliyetleri ve sistemleri ile ilgili olarak, olağanüstü ve beklenmedik durumlarda Genel Müdürlük ve şubelerde oluşabilecek zararlara karşı müşterilerin, çalışanların, belgelerin, bilgisayar sistemlerinin ve verilerinin güvenliğinin sağlanmasını hedefleyen Acil Durum Yönetimi çalışmaları etkin bir şekilde yürütülmüştür.
- Genel Müdürlük ve şubelerin acil durum ekiplerine acil durum eğitimleri verilmiştir.
- Tüm şube lokasyonlarının acil durum tatbikatları merkezden yönetilerek yapılmış olup, ilgili tatbikat raporları hazırlanmıştır.

İş Sağlığı ve Güvenliği Eğitimleri

Albaraka Türk, İş Sağlığı ve Güvenliği ile Acil Durum Yönetimi kapsamında tüm çalışanlarının gerekli eğitimleri tamamlamasına özen göstermektedir. 2021 yılında ilgili Banka çalışanlarına aşağıdaki eğitimler verilmiştir:

- Eğitim süresi dolmuş ve ise yeni başlayanlara İş Sağlığı ve Güvenliği Eğitimi
- İşe yeni başlayan çalışanlara İşe Başlama Eğitimi
- Tüm çalışanlara İşyerinde Afet Durumunda Yapılması Gerekenler Eğitimi
- Acil durum ekiplerine Acil Durum Ekiplerinin Acil Durum Anında Görev ve Sorumlulukları Eğitimi
- Genç, yaşlı, engelli ve kadın çalışanlara Çalışma Yaşamında Özel Politika Gerektiren Grupların Eğitimi
- Kurul üyelerine İş Sağlığı ve Güvenliği Kurul Eğitimi
- Çalışan temsilcilerine İş sağlığı ve Güvenliği Çalışan Temsilcisi Eğitimi
- Acil durum ilkyardım ekiplerine İlkyardım Eğitimi
- Çalışanlara Pandemi ve Hijyen konularında eğitimler

Çevre Yatırımları

Albaraka Türk, 2021 yılında CDP İklim Değişikliği ve Su Güvenliği kategorilerinde "B-" notu almıştır.

Albaraka Türk çevreye olan duyarlılığı ve dünya kaynaklarını kullanımındaki hassasiyeti doğrultusunda etkili bir Çevre Politikası benimsemiş, Yeşil Bina Projesi (LEED EBOM), Karbon Saydamlık Projesi (Carbon Disclosure Project-CDP) ve Sıfır Atık Projesi kapsamında pek çok çalışma başlatmıştır.

BIST Sürdürülebilirlik Endeksi'nde Yer Alan İlk ve Tek Katılım Bankası

Albaraka Türk 01 Kasım 2019 tarihinden bu yana Borsa İstanbul (BIST) Sürdürülebilirlik Endeksi'nde yer almakta ve Endeks'te yer alan ilk ve tek katılım bankası unvanını korumaktadır. 2021 yılında da Endeks değerlemesi için tüm çevresel, sosyal ve yönetişimsel veriler paylaşılmıştır.

Karbon Saydamlık Projesi'nin Aktif Katılımcısı

Albaraka Türk, şirketlerin, yatırımcıların ve hükümetlerin iklim değişikliği tehdidine karşı önlem almalarını sağlayacak bilgileri toplamak ve paylaşmak amacıyla hedefleyen dünyanın en kapsamlı ve prestijli çevre projesi olarak kabul edilen Karbon Saydamlık Projesi (CDP) kapsamında son 4 yıldır istikrarlı bir biçimde notunu yükselterek 2021 yılında da İklim Değişikliği kategorisinde B- derecesi; Su Güvenliği kategorisinde de B- derecesi almıştır.

Yeşil Bina Projesi (LEED EBOM)

Albaraka Türk Genel Müdürlük binası, Türkiye'nin LEED sertifikasına sahip ilk banka Genel Müdürlük binası olup 2021 yılında Yeşil Bina Projesi kapsamında sürdürülen çalışmalar neticesinde LEED Sertifikası yenilenmiştir.

Albaraka Türk, Karbon Saydamlık Projesi kapsamında yürüttüğü çalışmaları genişleterek Banka'nın faaliyetlerinden kaynaklanan tüm iklim yükünü hesaplamak ve bilimsel temelli hedefler belirlemek için Bilimsel Temelli Hedefler Oluşumu (SBTi) ile çalışmalara başlamıştır. İklim kriziyle mücadelenin hem ulusal hem de küresel ölçekte yakından takipçisi olan Banka, İklimle Bağlantılı Finansal Beyan Görev Gücü (Task Force On Climate Related Financial Disclosure-TCFD) tavsiyeleri doğrultusunda iklim değişikliği kaynaklı finansal risklerin hesabı için Kapsam 3 sera gazı emisyon hesabı çalışmaları yürütmektedir.

Albaraka Türk'te çevrenin korunması ve doğal kaynakların etkin kullanıma yönelik 2021 yılında hayata geçirilen uygulamalar şunlardır:

- **Aydınlatma Sistemleri:** Genel Müdürlük binasında yüksek verimli aydınlatma armatürleri kullanılmıştır. Aydınlatma armatürlerinde kullanılan floresan ampulleri düşük civa içeren modellerden seçilmiştir. Bina tasarımında günışığından en üst düzeyde faydalanılması esas alınarak hem aydınlatmaya harcanan enerjinin azaltılması, hem de gün ışığının iç mekânlarda çalışanların üzerindeki olumlu etkilerinin kullanılması hedeflenmiştir.
- **Su Kullanımının Azaltılmasına:** Genel Müdürlük binasında lavabo musluklarına, daha az su ile aynı etkiyi sağlayan su tasarruf aparatları takılmış ve su tüketiminde %20 civarında azalma gerçekleştirilmiştir. Yeşil alanların su ihtiyacı damla sulama sistemi ve fıskiye yöntemi ile yapılarak suyun verimli kullanılması sağlanmaktadır.

Arıtılan artezyen suyu yeşil alanların sulanmasında ve lavabolarda kullanılmaktadır. Lavabolarda kullanılan atık suların Gri Su projesiyle arıtılarak tekrar rezervuarlarda kullanımı sağlanmaktadır.

- **Enerji Tüketiminin Azaltılması:** Genel Müdürlük binasında yapılan dış cephenin cam film le kaplanması, aydınlatma sistemlerinin ve sürelerinin düzenlenmesi, termostatlardaki ısı ayarlarının sabitlenmesi, ısıtma-soğutma sistemlerinin çalışma saatlerinin düzenlenmesi ile elektrik tüketimi yaklaşık %29 oranında azaltılmıştır.
- **Soğutucu Gaz Kullanımı:** Genel Müdürlük binasında kullanılan ekipmanlardaki soğutucu gaz miktarı GWP ve ODP değerleri içerisinde tutulmuştur.
- **İklimlendirme ve Taze Hava:** Klima santrallerinde yüksek verimlilikte filtreler kullanılarak dış ortamdaki havanın toz, kir ve zehirli gazlardan arındırılarak Genel Müdürlük binasına girmesi sağlanmaktadır. Bina içerisine verilen taze hava oranları uluslararası seviyenin üzerinde tutulmuştur. Taze hava veren klima santralleri otomasyon sistemi üzerinden izlenerek, bina içerisine verilen taze hava oranı sürekli kontrol altında tutulmaktadır. Sigara dumanının bina içine girme riskinin olduğu noktalara sigara içilmez tabelası konulmuştur.
- **Enerji Etüdü Çalışmaları:** Genel Müdürlük binasında ASHRAE Level II enerji etüdü gerçekleştirilmiş ve çeşitli enerji verimliliği yatırımlarının fizibiliteyi hesaplanmıştır.
- **Ofis Temizliği:** Genel Müdürlük binası ofis katlarının temizliğinde daha temiz, daha güvenli, daha sağlıklı çevreye duyarlı ürünler kullanılmaktadır. Ayakkabı tozlarının bina içerisine girmemesi için, bina girişlerinde minimum 3 metre uzunluğunda poliyamid yüzey, toz ve nem alıcı özelliğine sahip paspas kullanılmaktadır.
- **Satın Alma:** Satın alma faaliyetleri kapsamında çevreye duyarlı ürünler tercih edilmektedir.
- **Hizmet Araçları:** Hizmet araçları daha az egzoz salınımı yapan araçlarla değiştirilmiştir. Pazarlama araçları yaklaşık %28 oranında azaltılarak egzoz gazı salınım miktarında düşüş sağlanmıştır. Şube pazarlama araçlarına, araç takip sistemi takılmış ve mesai sonrası araç kullanımları detaylı olarak takip edilerek, bölge/şube müdürlerine bildirilmiştir. Bu sayede pazarlama araçlarının hizmet dışı kullanımlarında farkındalık oluşturularak ve yakıt tüketimlerinde azalma sağlanması planlanmıştır. Hizmet araçları filosuna fosil yakıt ile çalışmayan elektrikli araç eklenmiştir.
- **Peyzaj:** Genel Müdürlük binasının yeşil alanlarında düşük su tüketimi olan ve bölgenin iklim koşullarına uygun bitki türleri kullanılmıştır.
- **İlaçlama:** Genel Müdürlük binası ve çevresinin sürdürülebilir temizliği için doğaya saygılı Sağlık Bakanlığı Temel Sağlık Hizmetleri Genel Müdürlüğü onaylı haşere ilaçları kullanılmıştır.
- **Ulaşım:** Genel Müdürlük binasına ulaşım personel servis araçları ile yapılmıştır. Çalışanların servis ile toplu ulaşımının sağlanması ile birlikte karbon gazı salımı azaltılmış doğanın korunmasına yardımcı olunmuştur.

Çevre Yatırımları

Sıfır Atık Projesi kapsamında **israfın önlenmesi, kaynakların daha verimli kullanılması, atık miktarının azaltılması ve atıkların geri kazanılması** hedefiyle 2021 faaliyet döneminde çeşitli projeler hayata geçirilmiştir.



Sıfır Atık Projesi

Albaraka Türk'ün, Çevre ve Şehircilik Bakanlığı tarafından başlatılan Sıfır Atık Projesi kapsamında israfın önlenmesi, kaynakların daha verimli kullanılması, atık miktarının azaltılması ve atıkların geri kazanılması hedefiyle 2021 faaliyet döneminde hayata geçirdiği projeler şunlardır:

Kâğıt Tüketimi Azaltımına Yönelik Çalışmalar:

- Fotokopi makineleri yeniden programlanarak yazıcıya gönderilip unutulmuş ya da tekrar gönderilen gereksiz çıktıların önüne geçilmiş, cihazlarda önlü/arkalı yazdırma seçeneği varsayılan ayar olarak düzenlenmiş kağıt tasarrufu sağlanmıştır.
- İşlemlerin sistem üzerinden yürütülmesi ve geri dönüşüm için geri dönüşüm firmasına verilen atık kâğıtlar çerçevesinde; yaklaşık 57 ağacın kesilmesi önlenmiş; 13.750 kWh enerji tasarrufu sağlanmış; 594 m³ sera gazının doğaya salınımı engellenmiştir.

Geri Dönüşüm ve Yeniden Kullanmaya Yönelik Çalışmalar

- Kâğıt atıklar yeniden değerlendirilmek üzere geri dönüşüm tesislerine gönderilmiştir.
- Atık pillerin doğaya karışmasını engellemek için Genel Müdürlük binasında piller ayrıştırılarak toplanmıştır. Bu kapsamda, yılda yaklaşık 30 kg atık pil ayrıştırılarak resmi atık toplama yetkilisi TAP'a (Taşınabilir Pil Üreticileri) teslim edilmiştir.
- Genel Müdürlük binasında taşıma işlerinde kullanılan karton koliler yaklaşık 15 kez kullanılmaktadır. Ekonomik ömrünü tamamlayan karton koliler ise geri dönüşüm tesislerine verilmiştir.

- Araç, gereç ve demirbaşların periyodik bakım çalışmaları düzenli olarak yapılarak ekipmanların yaşam süreleri uzatılmıştır.

Atık Yönetimi

- Biyolojik bozulabilir mutfak atığı olarak 6.820 litre yağ ve yemekhane kaynaklı yağ atığı olarak 250 litre yağ imza edilmiştir.
- 7.440 kg kâğıt atığı geri dönüşüm amacıyla belediyelerin görevlendirdiği yetkili kurumlara teslim edilmiştir.

Karbon Ayak İzi ve Enerji Tüketim Verileri

Kaynak	Birim	Toplam Tüketim 2020
Elektrik	MWh	15.038
Isıtma için kullanılan Doğalgaz	Sm ³	610.010
Isıtma için kullanılan Doğalgaz	MWh	6.679
Isıtma için kullanılan kömür	ton	7
Isıtma için kullanılan kömür	MWh	23
Isıtma için kullanılan mazot	litre	3.922
Isıtma için kullanılan mazot	MWh	40
Araç filosundaki benzin tüketimi	litre	386,59
Araç filosundaki benzin tüketimi	MWh	4
Araç filosundaki motorin tüketimi	litre	601.983
Araç filosundaki motorin tüketimi	MWh	6.069
Jeneratör için kullanılan mazot	litre	11025
Jeneratör için kullanılan mazot	MWh	111
Toplam Enerji Tüketimi	MWh	27.963

Not: Karbon ayak izi ve enerji tüketim hakkında raporlanan veriler bir önceki yılın hesaplamalarına aittir.

Toplumsal Yatırımlar

Birleşmiş Milletler Kalkınma Programı tarafından yürütülen Sürdürülebilir Kalkınma Amaçlarını destekleyen Albaraka Türk, öncelikle **eğitim, sağlık ve hassas gruplara destek alanlarında toplumsal yatırımlar yapmaktadır.**

Albaraka Türk, ana ortağı Albaraka Bankacılık Grubu'nun (ABG) öncülüğünde, Sürdürülebilir Bankacılık Programı'nı başlatmıştır. Banka, 2030 Birleşmiş Milletler Kalkınma Programı'nın (United Nations Development Program-UNDP) Sürdürülebilir Kalkınma Amaçları'nı desteklemekte, toplumsal yatırımlarını bu hedefler ışığında gerçekleştirmektedir.

Albaraka Türk, sürdürülebilirlik ve sosyal sorumluluk faaliyetlerinde şu ilkeleri temel almaktadır:

- Her sene sürdürülebilirlik alanındaki performansını şeffaf bir şekilde raporlayarak paydaşlarına ve menfaat sahiplerine karşı sorumluluğunu yerine getirmektedir.
- Sürdürülebilirlik strateji alanları olarak belirlenen yönetim, çevre, insan hakları, rüşvet ve yolsuzlukla mücadele, acil ve beklenmedik durum yönetimi, iş sağlığı ve güvenliği, iş sürekliliği yönetimi, bankacılık faaliyetleri alanlarında çalışmalar yürütülmektedir.
- Sürdürülebilirlik ve sosyal sorumluluk faaliyetlerinde iş birliği yapılacak kişi, kurum ya da sivil toplum kuruluşlarının belirlenmesinde; faizsiz finans ve katılım bankacılığı ilkeleri, Albaraka Türk vizyon, misyon ve etik ilkeleri göz önünde bulundurulmaktadır.
- Banka tarafından nakdi ve gayri nakdi kredi kullandırmalarında tüm toplumun nitelikli eğitime erişimine ve kaliteli sağlık hizmetlerinden yararlanmasına katkı sağlayacak, yeni istihdam yaratacak projeler önceliklendirilmektedir.

- Eğitim öncelikli olmak üzere sağlık, çevre, hassas gruplar, afet ve acil durum alanlarına destek olmak amacıyla projeler yapmakta ve bu alanlarda faaliyet gösteren kişi, kurum ya da sivil toplum kuruluşları ile sürdürülebilirlik ve sosyal sorumluluk faaliyetleri gerçekleştirilmektedir.
- Banka çalışanları tarafından kurulan ve sosyal sorumluluk faaliyetleri gerçekleştiren Sosyal Sorumluluk Kulübü'nün faaliyetlerine destek verilmektedir.

Banka tarafından 2021 yılında gerçekleştirilen sosyal sorumluluk faaliyetleri şunlardır:

Bereket Vakfı Burs Desteği: Bereket Vakfı aracılığıyla 2021 yılında 1.841 lisans ve 81 doktora olmak üzere toplamda 1.922 öğrenciye burs verilmiştir.

Eğitim ve Hassas Grup Desteği: Eğitimi ve hassas grupları desteklemek için farklı vakıflar ile çalışmalarda bulunulmuştur.

Teknolojik Ürün Desteği: Bilgisayar ve teknolojik donanım ihtiyacı olan okullara destek sağlanmıştır.

Sağlık Desteği: İhtiyaç sahibi kişilerin sağlık problemleri için maddi destek sağlanmıştır.

Fidan Dikimi: Orman yangınlarıyla mücadele kapsamında Banka çalışanları ve müşterileri adına 5.000'den fazla fidan dikimi gerçekleştirilmiştir.

Organizasyon Şeması

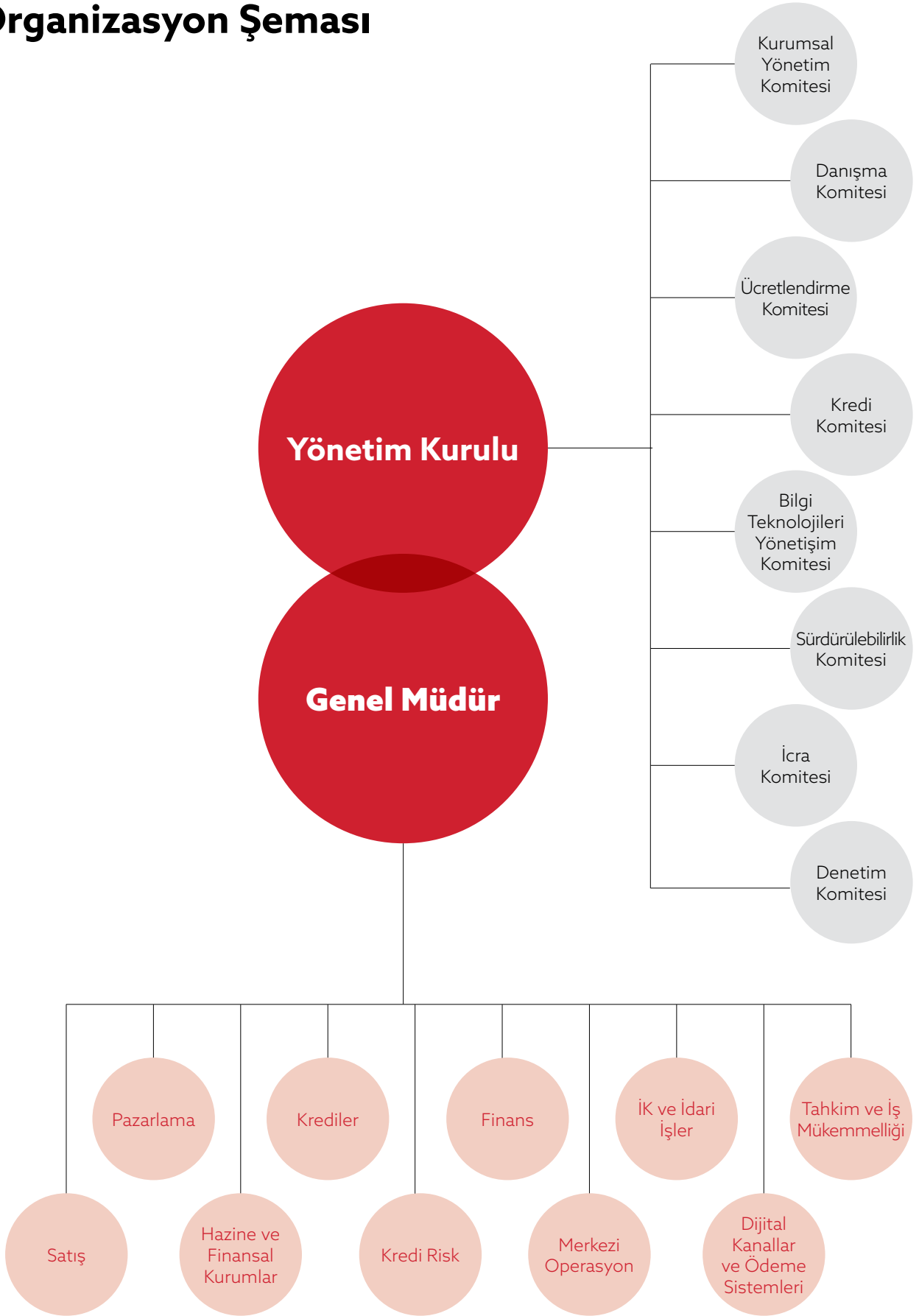

Banka Yönetim Kurulu ve Üst Düzey Yönetime İlişkin Bilgiler

Yönetim Kurulu

Ad Soyad	Görevi	Öğrenim Durumu	Göreve Başlama Tarih	Bankacılık Deneyimi
Mazin Khairy Shaker MANNA	Yönetim Kurulu Başkanı	Lisans	2021	31
Melikşah Utku	Yönetim Kurulu Üyesi	Yüksek Lisans	2016	18
Prof. Dr. Kemal Varol	Yönetim Kurulu Üyesi	Doktora	2013	11
Mustafa Büyükbacı	Yönetim Kurulu Üyesi	Yüksek Lisans	2017	6
Mehmet Ali Gökce	Bağımsız Yönetim Kurulu Üyesi	Yüksek Lisans	2020	41
Mohamed Ali Chatti	Bağımsız Yönetim Kurulu Üyesi	Doktora	2020	12
Housseem Ben Haj Amor	Yönetim Kurulu Üyesi	Lisans	2020	17
Tawfig Mufti	Yönetim Kurulu Üyesi	Lisans	2020	29
Ghassan Ahmed M. AMODI	Bağımsız Yönetim Kurulu Üyesi	Lisans	2020	28
Azhar Aziz Dogar	Yönetim Kurulu Üyesi	Yüksek Lisans	2022	28
Malek Khodr Temsah	Yönetim Kurulu Üyesi ve Genel Müdür V.	Yüksek Lisans	2017	19

Üst Yönetim

Ad Soyad	Görevi	Öğrenim Durumu	Göreve Başlama Tarih	Bankacılık Deneyimi
Malek Khodr Temsah	Yönetim Kurulu Üyesi ve Genel Müdür V.	Yüksek Lisans	2017	19
Turgut Simitcioğlu	Genel Müdür Başyardımcısı	Yüksek Lisans	2017	32
Süleyman Çelik	Genel Müdür Yardımcısı	Lisans	2017	33
Fatih Boz	Genel Müdür Yardımcısı	Yüksek Lisans	2017	24
Hasan Altundağ	Genel Müdür Yardımcısı	Lisans	2017	35
Mustafa Çetin	Genel Müdür Yardımcısı	Lisans	2018	25
Volkan Evcil	Genel Müdür Yardımcısı	Lisans	2019	31
Mehmet Fatih Yorulmaz	Genel Müdür Yardımcısı	Yüksek Lisans	2020	8
Mehmet Uludağ	Direktör	Yüksek Lisans	2020	18
Yasemin Aydın	Direktör	Yüksek Lisans	2020	26

Banka Komiteleri ve Komite Toplantılarına Katılım

Albaraka Türk Katılım Bankası A.Ş. Yönetim Kurulu, 2021 yılında tüm üyelerinin katılımıyla dijital ortamda 5 defa toplanmış, ilgili faaliyet yılı içerisindeki tüm kararlarını Türk Ticaret Kanunu md. 390/4 hükmü çerçevesinde almıştır.

1. Denetim Komitesi

a. Amaç

Denetim Komitesi, Yönetim Kurulu'nun denetim ve gözetim faaliyetlerinin yerine getirilmesine yardımcı olmak amacıyla Yönetim Kurulu Üyelerinden oluşturulmuştur. Bu komitenin dayanağı, 5411 Sayılı Bankacılık Kanunu'nun 24'üncü maddesinin 6'ncı fıkrası hükmüne istinaden hazırlanmıştır.

b. Komite'nin Teşkili

Denetim Komitesi, icrai görevi bulunmayan Yönetim Kurulu Üyeleri arasından seçilen en az iki üyeden oluşur. Komite üyelerinin, Bankacılık Düzenleme ve Denetleme Kurulu tarafından belirlenen niteliklere sahip olması şarttır.

Denetim Komitesi Üyeleri

Başkan: Mustafa BÜYÜKABACI, Yönetim Kurulu Üyesi
Üye: Mehmet Ali GÖKCE, Yönetim Kurulu Üyesi
Üye: Housseem Ben Haj Amor, Yönetim Kurulu Üyesi

c. Komite'nin Görevleri

Denetim Komitesi, Yönetim Kurulu adına Banka'nın iç sistemlerinin etkinliğini ve yeterliliğini, bu sistemler ile muhasebe ve raporlama sistemlerinin Bankacılık Kanunu ve ilgili düzenlemeler çerçevesinde işleyişini ve üretilen bilgilerin bütünlüğünü gözetmek, bağımsız denetim kuruluşları ile derecelendirme, değerlendirme ve destek hizmeti kuruluşlarının Yönetim Kurulu tarafından seçilmesinde gerekli ön değerlendirmeleri yapmak, Yönetim Kurulu tarafından seçilen ve sözleşme imzalanan bu kuruluşların faaliyetlerini düzenli olarak izlemek, Bankacılık Kanunu'na istinaden yürürlüğe giren düzenlemeler uyarınca konsolidasyona tâbi ortaklıkların iç denetim faaliyetlerinin konsolide olarak sürdürülmesini ve eşgüdümünü sağlamakla görevli ve sorumludur.

d. Komite'nin Çalışma Esasları

- Denetim Komitesi, yılda en az dört defa toplanır.
- Denetim Komitesi, gerektiğinde bağımsız denetim kuruluşlarının yetkililerini de toplantıya davet ederek; iç kontrol, finansal tablolar, iç denetim ve özel olarak görüşülmesi gereken gündem maddeleri üzerinde müzakerelerde bulunur.
- Alınan kararlar, niteliğine göre, Yönetim Kurulu'nun bilgi ya da onayına sunulur.
- Denetim Komitesi'nin kararları, Bankacılık Kanunu'nun karar defterine ilişkin hükümleri gereğince kayıt altına alınır.

Denetim Komitesi 2021 yılında tüm üyelerinin katılımıyla 8 defa toplanmıştır.

2. Kredi Komitesi

a. Amaç

Görev, yetki ve sorumlulukları Bankacılık Kanunu ve ilgili düzenlemelerde belirtilen sınırlar dâhilinde kalmak kaydıyla, Yönetim Kurulu tarafından kendisine verilen yetki dâhilinde, Banka özkaynaklarının %10'una kadar olan tutarlardaki limit tahsis, yenileme, artırım ve/veya teminat değişikliği taleplerini karara bağlayan komitedir. (Banka özkaynaklarının %10'unu aşan kredi kararları Yönetim Kurulu tarafından onaylanır.)

b. Komite'nin Teşkili

Yönetim Kurulu'nun, kredilerle ilgili olarak vereceği görevleri yapmak üzere, Genel Müdür'de aranan şartları süre hariç olmak üzere taşıyan üyeleri arasından seçeceği en az iki üye ile Genel Müdür veya Genel Müdür Vekili'nden oluşur. Herhangi bir toplantıya katılmayacak Kredi Komitesi Üyesi yerine görev yapmak üzere süre hariç Genel Müdür'de aranan şartları taşıyan Yönetim Kurulu Üyeleri arasından iki yedek üye seçilir.

Kredi Komitesi Üyeleri

Başkan: Mazin Khairy Shaker Manna, Yönetim Kurulu Başkanı
Üye: Prof. Dr. Kemal Varol, Yönetim Kurulu Üyesi
Üye: Malek Khodr Temsah, Yönetim Kurulu Üyesi ve Genel Müdür Vekili
Yedek Üye: Dr. Mohamed Ali Chatti, Yönetim Kurulu Üyesi
Yedek Üye: Housseem Ben Haj Amor, Yönetim Kurulu Üyesi

c. Komite'nin Görevleri

Komite, Yönetim Kurulu'na ait olan kredi açma yetkisini Bankacılık Düzenleme ve Denetleme Kurulu'nun belirlediği usul/esaslar çerçevesinde ve kendisine devredilen sınırlar dâhilinde kredi kararlarının neticelendirilmesi ile görevlidir. Bu çerçevede;

- Şubelerin, şube yetkisindeki genel limitlerini ve kullandırma koşullarını belirlemek,
- Şubelerin kendi yetkilerinin üzerinde kalan firma limit tahsis ve artırım taleplerini değerlendirmek ve neticelendirmek,
- Düşürülmesi veya iptal edilmesi gereken limitleri karara bağlamak,
- Banka'nın genel kredi politikalarını gözetmek,
- Kredi kullandırma şekil ve şartlarını belirlemek,
- Bir firmaya tahsis edilen bir limitin başka bir limite münakale edilmesi kararını vermek.

Banka Komiteleri ve Komite Toplantılarına Katılım

d. Komite'nin Çalışma Esasları

Kredi Komitesi bütün üyelerin katılımı ile toplanır. Kredi Komitesi oybirliği ile verdiği kararlar doğrudan, çoğunlukla verdiği kararlar Yönetim Kurulu'nun onayından sonra uygulanır.

Komite gündemi Genel Müdür tarafından tespit edilir. Kredi Komitesi'nce limit açılmasında Genel Müdürlüğün yazılı önerisi aranır. Hesap durumu belgesi alınması zorunluluğu bulunan kredilere ilişkin yapılacak önerilerde, kredi talebinde bulunanların mali tahlil ve istihbarat raporlarının ekli olması zorunludur.

Yönetim Kurulu, Kredi Komitesi'nin faaliyetlerini denetlemekle yükümlüdür. Yönetim Kurulu Üyelerinden her biri, Kredi Komitesi'nden, Komite'nin faaliyetleri hakkında her türlü bilgiyi istemeye ve gerekli göreceği her türlü kontrolü yapmaya yetkilidir.

Kredi Komitesi kararları karar defterine kaydedilir. Kredi Komitesi karar defteri, Yönetim Kurulu karar defterinin tabi olduğu esas ve usullere göre tutulur.

Kredi Komitesi 2021 yılında tüm üyelerinin katılımıyla 60 defa toplanmıştır.

3. Kurumsal Yönetim Komitesi

a. Amaç

Komite, Banka'nın Kurumsal Yönetim İlkeleri'ne uyumunu izlemek, değerlendirmek, iyileştirme çalışmalarında bulunmak ve bu konularda Yönetim Kurulu'na öneriler sunmak amacıyla Sermaye Piyasası Kurulu Kurumsal Yönetim İlkeleri'nde yer alan hükümler kapsamında oluşturulmuştur.

b. Komite'nin Teşkili

Komite'deki üyelerin çoğunluğu, icrada görevli olmayan Yönetim Kurulu Üyelerinden oluşur. Gerek duyulduğunda Yönetim Kurulu Üyesi olmayan, konusunda uzman kişilere de Komite'de görev verilebilir.

Kurumsal Yönetim Komitesi Üyeleri

Başkan: Dr. Mohamed Ali Chatti, Yönetim Kurulu Üyesi
Üye: Melikşah Utku, Yönetim Kurulu Üyesi
Üye: Cihat Keskin

c. Komite'nin Görevleri

- Banka'da Kurumsal Yönetim İlkeleri'nin uygulanıp uygulanmadığını, uygulanmıyor ise gerekçesini ve bu prensiplere tam olarak uymama dolayısıyla meydana gelen çıkar çatışmalarını tespit etmek ve Yönetim Kurulu'na uygulamaları iyileştirici önerilerde bulunmak,

- Finansal Kurumlar ve Yatırımcı İlişkileri Müdürlüğü'nün çalışmalarını gözetmek,
- Yönetim Kurulu ve idari sorumluluğu bulunan yöneticilik pozisyonları için uygun adayların saptanması, değerlendirilmesi ve eğitilmesi konularında şeffaf bir sistemin oluşturulması ve bu hususta politika ve stratejiler belirlenmesi konularında çalışmalar yapmak,
- Yönetim Kurulu'nun yapısı ve verimliliği hakkında düzenli değerlendirmeler yapmak ve bu konularda yapılabilecek değişikliklere ilişkin tavsiyelerini Yönetim Kurulu'na sunmak,
- Yönetim Kurulu Üyelerinin ve yöneticilerin performans değerlendirmesi, kariyer planlaması ve ödüllendirilmesi konusundaki yaklaşım, ilke ve uygulamaları belirlemek ve gözetimini yapmak.

d. Komite'nin Çalışma Esasları

Komite, yılda en az dört defa olmak üzere üye sayısının yarısından bir fazlası ile toplanır ve çoğunluk ile karar alır. Komite'nin çalışmaları ve önerilerinin Yönetim Kurulu'nda gündem maddesi olarak görüşülmesi sağlanır. Komite, yaptığı çalışmaları yazılı hale getirir ve kaydını tutar. Yapılan çalışmalar hakkındaki bilgiyi ve toplantı sonuçlarını içeren raporları Yönetim Kurulu'na sunar.

Kurumsal Yönetim Komitesi 2021 yılında tüm üyelerinin katılımıyla 1 defa toplanmıştır.

4. Ücretlendirme Komitesi

a. Amaç

Yönetim Kurulu, üst düzey yönetim, Banka çalışanları ve ortaklarının menfaat ve hakları arasında dengeli bir dağılımı tesis etmek ve Banka'nın Yönetim Kurulu Üyeleri, üst düzey yönetim ve Banka çalışanlarının Banka'nın değer sağlama sürecine katkıları çerçevesinde ücretlere ilişkin öneri ve stratejiler geliştirmektedir.

b. Komite'nin Teşkili

Komite en az iki üyeden oluşur. Komite üyeleri Yönetim Kurulu tarafından belirlenir.

Ücretlendirme Komitesi Üyeleri

Başkan: Mazin Khairy Shaker Manna, Yönetim Kurulu Başkanı
Üye: Mustafa Büyükbacı, Yönetim Kurulu Üyesi
Üye: Dr. Mohamed Ali Chatti, Yönetim Kurulu Üyesi

c. Komite'nin Görevleri

- Banka faaliyetlerinin kapsamı ve yapısı ile stratejileri, uzun vadeli hedefleri ve risk yönetim yapılarına uyumlu, aşırı risk alımını önleyici ve etkin risk yönetimine katkı sağlayacak bir ücretlendirme politikası oluşturmak,
- Banka'nın ücretlendirme politikasının etkinliğinin sağlanmasını teminen ücretlendirme politikasını yılda en az bir kez gözden geçirmek,
- Ücretlendirme politikası ve uygulamalarını risk yönetimi çerçevesinde değerlendirerek bunlara ilişkin önerilerini her yıl rapor halinde Yönetim Kurulu'na sunmak,
- Yönetim Kurulu Üyelerinin ve üst düzey yöneticilerinin ücretlendirme esaslarına ilişkin önerilerini, Banka'nın uzun vadeli hedeflerini dikkate alarak belirlemek,
- Üst düzey yönetim, Banka çalışanları ve ortaklarının menfaat ve hakları arasında dengeli bir dağılımı tesis etmek,
- Banka'nın Yönetim Kurulu Üyeleri, üst düzey yönetim ve Banka çalışanlarının Banka'nın değer sağlama sürecine katkıları ölçüsünde ödüllendirilmelerini temin etmek.

d. Komite'nin Çalışma Esasları

Komite, yılda en az bir defa toplanır. Komite toplantılarında kararlar oy çokluğu ile alınır. Oylama eşitliği halinde başkanın katıldığı taraf çoğunluk kazanmış sayılır. Kararlar yazılı hale getirilir ve katılan üyeler tarafından imzalanır.

Ücretlendirme Komitesi 2021 yılında müzakeresiz suretle 4 karar almıştır.

5. Sürdürülebilirlik Komitesi

a. Amaç

Sürdürülebilirlik ve Sosyal Sorumluluk alanında dünyadaki en iyi uygulamaları dikkate alarak Banka'nın temel değerlerine ve etik ilkelerine uygun politikaları Banka nezdinde tesis etmektir.

b. Komite'nin Teşkili

Komite, Mehmet Ali Gökce'nin Başkanlığı ve Dr. Mohamed Ali Chatti olmak üzere iki Yönetim Kurulu Üyesinden oluşur. Sürdürülebilirlik Komitesi'nin raportörlük ve sekreteryaya görevleri Komite tarafından seçilen bir kişi tarafından yapılır. Bu kişi Komite işlerinin Sürdürülebilirlik Komitesi rehberliğinde genel koordinasyonunu sağlamanın yanında, toplantı tutanak ve raporlarının oluşturulup yayınlanmasını sağlar. Raportör üye ve sekreterin oy kullanma hakkı yoktur.

Sürdürülebilirlik Komitesi Üyeleri

Başkan: Mehmet Ali Gökce, Yönetim Kurulu Üyesi
Üye: Dr. Mohamed Ali Chatti, Yönetim Kurulu Üyesi

c. Komite'nin Görevleri

- Kurumsal sürdürülebilirlik farkındalığının Kurum içinde içselleştirilmesini sağlamak, sürdürülebilir bankacılık hedefini somut bir biçimde ortaya koymak ve uzun vadeli değerler oluşturmak amacıyla ekonomik, çevresel ve sosyal faktörlerin kurumsal yönetim ilkeleri ile birlikte Banka faaliyetlerinde ve karar mekanizmalarında dikkate alınmasına öncelik verir. Çevreyi koruma bilincini Banka'nın tüm kademelerinde öncelik haline getirir; gerekli etik kuralları oluşturur, tüm bu faktörlerle bağlantılı risklerin etkin bir biçimde yönetilmesini sağlar. Banka'nın vizyon ve misyonu ile uyumlu kurum kimliğini ve anlayışını tüm topluma, paydaşlara ve iş ortaklarına anlatabilecek sürdürülebilirlik ve sosyal sorumluluk projelerinin hayata geçirilmesi için Sürdürülebilirlik, İcra Komitesi'ne yönlendirmelerde bulunur.
- Sürdürülebilirlik ve sosyal sorumluluk alanında dünyadaki en iyi uygulamaları takip ederek, Banka'nın temel değerleri ve etik ilkeleriyle örtüşen projelerin hayata geçirilmesini sağlar. Banka faaliyetlerinin topluma olan etkilerini değerlendirir. Banka faaliyetlerinin toplum üzerindeki etkileri ile bu çerçevede alınan önlemleri denetler. Sürdürülebilirlik, İcra Komitesi'nin rapor ettiği konuları görüşerek, sonuçlandırılması için gerekli kararları verir.
- Sürdürülebilirlik ve sosyal sorumluluk alanında Albaraka Banking Group'un ilgili komitesi ile koordineli olarak çalışır.

d. Komite'nin Çalışma Esasları

Komite yılda en az iki kez toplanır. Komite toplantılarında kararlar oy çokluğu ile alınır. Kararlar yazılı hale getirilir ve katılan üyeler tarafından imzalanır. Sürdürülebilirlik Komitesi gündemine taşınacak bütün hususların Sürdürülebilirlik, İcra Komitesi tarafından görüşülmüş olması gerekmektedir.

Sürdürülebilirlik Komitesi 2021 yılında müzakeresiz suretle 2 karar almıştır.

6. İcra Komitesi

a. Amaç

Komite'nin temel amacı; Yönetim Kurulu toplantılarında verilecek kararların daha hızlı, etkin ve sağlıklı olarak alınmasının sağlanması, Yönetim Kurulu üye sayısının fazlalığı, daha az sayıda toplanmanın getirdiği bazı sorunların asgariye indirilerek hakkında acil olarak karar verilmesi gereken konuların görüşülerek karara bağlanmasının sağlanması başta olmak üzere Komite yönetmeliğindeki görevlerin yerine getirilmesi ve yetkilerin kullanılmasıdır.

Banka Komiteleri ve Komite Toplantılarına Katılım

b. Komite'nin Teşkilatı

Komite; Yönetim Kurulu'nca belirlenen en az üç Yönetim Kurulu üyesinden oluşur. Komite'nin Başkanı ve İkinci Başkanı, Yönetim Kurulu tarafından belirlenir. Komite, gerekli gördüğü Banka yöneticilerini ve personellerini toplantılarına davet edebilir ve görüşlerini alabilir. Masraflar Banka tarafından karşılanmak üzere, ihtiyaç duyulan hallerde Komite, bağımsız uzman ve danışmanların görüşlerinden de faydalanabilir. Komite'nin sekretarya işleri, Yönetim Kurulu Raportörlüğü Müdürlüğü tarafından yürütülür.

İcra Komitesi Üyeleri

Başkan: Mazin Khairy Shaker Manna, Yönetim Kurulu Başkanı

Üye: Prof. Dr. Kemal Varol, Yönetim Kurulu Üyesi

Üye: Melikşah Utku, Yönetim Kurulu Üyesi

Üye: Malek Khodr Temsah, Yönetim Kurulu Üyesi ve Genel Müdür Vekili

c. Komite'nin Görevleri

- Yönetim Kurulu'nun uzun vadeli stratejik planlama, politika ve iş planları, bankacılık hizmetleri gibi genel konulara ilişkin olarak vereceği kararlara esas olmak üzere incelemeler yapmak, öneriler hazırlamak,
- Banka'nın mevcut finans, yatırım, gelir ve gider politikası ve prosedürleri, yıllık bütçesi hakkında herhangi bir değişiklik ya da sapmayı tespit etmek,
- Banka'nın yatırım ve finans seviyesi ve imkânları ile finans ve yatırım politikalarındaki değişikliklerin yeterli veya yetersizlikleri hakkında tespitler yapmak, güncellenmesi ile ilgili önerilerde bulunmak,
- Yeni ürünler ile mevcut ve onaylanmış ürünlere ilişkin türev, yan ve alt ürünler hakkında görüş bildirmek ve karar vermek,
- Herhangi bir girişim, ortaklık, yatırım ve finans faaliyeti ile ilgili strateji, pazarlama, iş planı ve bilanço gibi konularda öneriler sunmak,
- Önemli mal, hizmet ve hakları satın alma veya satma ve sair suretlerde elde etme veya elden çıkarma, taahhüt altına girme, iştirak edinme ve sair yöntemlerle ortak girişimlerde bulunma ve sair suretlerle gerçekleştirilecek yatırımlar, yapılacak giderler konusunda önerilerde bulunmak, yıllık Banka özkaynaklarının %2'si ile %5'i arasında kalan miktarına kadar olan mal, hizmet ve hak alımı, ortak girişim, iştirak edinilmesi ve sair yöntemlerle yapılacak yatırımlarda karar vermek, Banka aktifinde yer alan varlıkların, yılda Banka özkaynaklarının %2'si ile %5'i arasında kalan miktarına kadar taahhüt altına girmek.

Banka'nın faaliyetleri ile ilgili iş süreçleri, prosedürleri ve faaliyetlerini incelemek, bu konularda yeni önerilerde bulunmak ve Yönetim Kurulu tarafından verilecek yetkiler çerçevesinde onaylamak, Banka birimlerine destek vermek,

- Banka'ya dair raporlar, bilgi ve iş politikalarının etkinliğini gözden geçirmek, tespit ve önerilerde bulunmak,
- Banka'nın kredi ve sair risk sınıflandırmalarını yaparak bu konulara ilişkin tespit ve önerilerini sunmak,
- Banka faaliyetleri için hazırlanan raporların hızını, yeterlilik ve bütünlüğünü incelemek, her üç ayda bir olarak mevcut raporları ve Banka'nın finansal gereksinimleri ve dâhili riskleri ile ilgili olarak tespitleri ile önerilerde bulunmak,
- Banka sermayesinin artırılması başta olmak üzere Esas Sözleşme için önerilen herhangi bir değişiklik ile ilgili olarak öneriler sunmak,
- Belirli sektörler ile ilgili öneriler, coğrafi bölgeler ve müşteriler hakkında öneriler vermek,
- Banka faaliyetlerini etkileyebilecek konular ile Yönetim Kurulu toplantılarından önce ortaya çıkabilecek başka konularda, çalışmalarını gözden geçirmek, önerilerde bulunmak,
- Banka müşterilerinin borçları ile ilgili yeniden yapılanmaları, borçların kısmen veya tamamen tasfiyesi ve sair konularda öneriler sunmak, Banka özkaynaklarının %2'si ile %5'i arasında kalan miktara kadar olan Banka kredi ve alacaklarının yeniden yapılandırmasına karar vermek, yıllık Banka özkaynaklarının %2'si ile %5'i arasında kalan miktara kadar olan Banka kredileri, alacakları ve kıymetlerin tasfiye veya terkinine karar vermek, yıllık Banka özkaynaklarının %2'si ile %5'i arasında kalan miktarına kadar olan Banka alacak veya borçları hakkındaki ibra, sulh, feragat, kabul ve sair işlemlerinin gerçekleştirilmesine karar vermek. Hissedarlara dağıtılacak kâr payı/temettü, personele ödenecek prim ve sair ödemelerle ilgili öneriler sunmak,
- Banka müşterileri, personeli veya üçüncü kişiler ile ortaya çıkan hukuki ihtilafların çözümlenmesi, bu konularda sulh, ibra, kabul, feragat ve sair yöntemlerle hukuki ihtilafların çözümlenmesi yönünde önerilerde bulunmak, yıllık Banka özkaynaklarının %2'si ile %5'i arasında kalan miktarına kadar olan konularda kararlar vermek,
- Birinci derece imza yetkisine sahip çalışanların atama, yer değiştirme ve terfilerine karar vermek, yapılan işlemleri Yönetim Kurulu onayına sunmak,

- Yönetim Kurulu tarafından verilen görevleri yerine getirmek,
- Başka herhangi bir kurul, komite, organ, birim ve kişinin yetki alanına girmeyen herhangi bir sorunu çözmek, görev ve yetkisi dâhilinde olmak üzere ilgili birimlere destek olmak.

d. Komite'nin Çalışma Esasları

Komite üyeleri özellikle herhangi bir kritik sorun oluşması halinde Genel Müdür'ün ya da Komite Başkanı'nın daveti ile derhal toplanır. Toplantı gündemi, Genel Müdür ya da Komite Başkanı tarafından toplantı daveti ile birlikte gönderilir. Toplantıda gönderilen gündem yanında, görüşülmesinde yarar olan hususlar da görüşülerek karara bağlanabilir. Komite, kural olarak Yönetim Kurulu toplantılarından önce toplanır. Ancak, gerektiğinde Yönetim Kurulu toplantısı olmadığı durumlarda da toplanabilir. Toplantı en az üç üyenin katılımı ile gerçekleştirilir. Komite toplantılarını Başkan yönetir, Başkan'ın yokluğunda Başkan Yardımcısı yönetir. Kararlar, toplantıda hazır bulunanların oy çoğunluğu ile alınır. Toplantı tutanakları ve kararları kaydedilir. Tutanaklar düzenli bir şekilde Komite üyeleri tarafından imzalanarak Yönetim Kurulu'na sunulur.

İcra Komitesi 2021 yılında tüm üyelerin katılımıyla 5 defa toplanmıştır.

7. Bilgi Teknolojileri Yönetişim Komitesi

a. Amaç

Komite'nin hedefi, bilgi teknolojileri sistemlerinin operasyonel etkinliğini artırmak ve bu suretle Banka yönetiminde kurumsal disiplini sağlamak üzere bir dizi standart ve prosedür oluşturmaktır. Ayrıca söz konusu standart ve prosedürlerin, en iyi uluslararası uygulamalar çerçevesinde, saydam ve makul bir biçimde uygulanması suretiyle;

- Banka'nın iş stratejileri ile Bilgi Teknolojileri (BT) stratejileri arasındaki uyumun temin edilmesi,
- Banka Genel Müdürlüğü seviyesinde BT yönetimi ve risk yönetimi alanlarında faaliyet gören komiteler ile Banka Yönetim Kurulu arasındaki iletişimin güçlendirilmesi ve iş birliğinin sağlanması,
- Bilgi teknolojilerinin, Banka'nın fırsatları değerlendirmesine ve kârlılığın en üst seviyeye çıkarılmasına olanak sağlayacak hale getirilmesi,

- Organizasyon yapısının, kaynakların, politika ve prosedürlerin, kontrol sistemlerinin mevcut olduğu bir BT altyapısının oluşturulması,
- Banka yönetiminin, siber saldırılar da dâhil olmak üzere, bilgi teknolojilerine ilişkin tüm riskleri en iyi şekilde yöneteceği ve azaltacağı gerekli sistem ve süreçleri oluşturmasının sağlanması amaçlanmaktadır.

b. Komite'nin Teşkili

Komite'nin üye sayısı ve üyeleri, üye sayısı ikiden az olmamak kaydıyla Yönetim Kurulu tarafından belirlenir. Yönetim kurulu üyeleri dışında Komite'ye seçilecek üyeler bilgi teknolojileri alanında yeterli bilgi ve tecrübeye sahip olmalıdır.

Bilgi Teknolojileri Yönetişim Komitesi Üyeleri

Başkan: Melikşah Utku, Yönetim Kurulu Üyesi

Üye: Malek Khodr Temsah, Yönetim Kurulu Üyesi ve Genel Müdür Vekili

Teknik Üye: Hood Hashem Ahmed Hashem

c. Komite'nin Görevleri

- BT kaynaklarına ilişkin bütçeyi, BT girişimlerini ve projelerini Banka'nın stratejik hedefleri çerçevesinde değerlendirmek, izlemek ve gözden geçirmek,
- Banka'nın stratejik hedeflerine ulaşılması ile BT proje ve yatırımlarından beklenen faydaların en üst düzeye çıkarılması için BT stratejik hedeflerini ve kurulması planlanan organizasyonel yapıları (özellikle Banka üst yönetimi seviyesinde faaliyet gösteren BT komitelerinin yapıları) değerlendirmek, izlemek ve gözden geçirmek,
- BT kaynaklarının ve projelerinin yönetimi, düzenlenmesi ve kontrolüne ilişkin sistemleri en iyi uluslararası uygulamalar (özellikle "Control Objectives for Information and Related Technology-COBIT") çerçevesinde değerlendirmek, izlemek ve gözden geçirmek,
- Bilgi teknolojilerine ilişkin kurumsal hedefleri ve bu hedeflere ilişkin teknolojileri gözden geçirmek, izlemek, onaylamak ve söz konusu hedeflere ulaşılmasını sağlamak,
- Banka'nın genel risk yönetim plan ve programı ile entegre bulunan bir BT Risk Yönetim Plan ve Programı'nın oluşturulmasını sağlamak,
- BT süreçlerinin, kaynaklarının, girişim ve projelerinin uygunluğunu ve bunların Banka'nın iş gerekliliklerine cevap verip vermediği hususlarını takip etmek,

Banka Komiteleri ve Komite Toplantılarına Katılım

- İç ve dış BT denetim raporlarını değerlendirmek, Banka'nın bu raporlar ile tespit edilen bulgular hakkında gerekli aksiyonların almasını temin etmek.
- Bu başlık altında belirtilen hususlara ilişkin Yönetim Kurulu'na raporlar sunmak ve bu hususlardan Türk Ticaret Kanunu'nun 375'inci maddesi ve Banka iç mevzuatı gereği Yönetim Kurulu kararını gerektiren konuları Yönetim Kurulu'nun onayına sunmak.
- Komite, Banka üst yönetiminden, Komite'nin görev ve sorumluluk alanlarına giren konularda olmak kaydıyla her türlü bilgi ve belgeyi talep edebilir.

d. Komite'nin Çalışma Esasları

Komite toplantıları Komite Başkanı tarafından yürütülür. Komite, yılda 4 defadan az olmamak kaydıyla başkanın veya üyelerden birinin daveti üzerine toplanır. Komite toplantıları tamamen elektronik ortamda yapılabileceği gibi, bazı üyelerin fiziken mevcut oldukları bir toplantıya bir kısım üyelerin elektronik ortamda katılması yoluyla da icra edilebilir. Toplantı gündemi, Başkan tarafından toplantı daveti ile birlikte gönderilir. Toplantıda gönderilen gündem yanında, görüşülmesinde yarar olan hususlar da görüşülerek karara bağlanabilir. Komite, üye tam sayısının çoğunluğu ile toplanır ve toplantıda hazır bulunan üyelerin çoğunluğu ile karar alır. Komite, gerekli gördüğü Banka yöneticilerini ve personellerini toplantılarına davet edebilir ve görüşlerini alabilir. Masraflar Banka tarafından karşılanmak üzere, ihtiyaç duyulan hallerde Komite; hukuki, finansal, idari ve teknik konularda bağımsız uzman ve danışmanların görüşlerinden de faydalanabilir. Toplantı tutanak ve kararları, Komite tarafından belirlenecek kişi veya birimden teşkil edilecek Komite sekreteryası tarafından düzenli bir şekilde tutulur. Yönetim Kurulu, Komite'nin faaliyetleri hakkında düzenli olarak bilgilendirilir.

Bilgi Teknolojileri Yönetişim Komitesi 2021 yılında tüm üyelerin katılımıyla 4 defa toplanmıştır.

8. Danışma Komitesi

a. Amaç

Danışma Komitesi, Albaraka Türk Katılım Bankası A.Ş.'nin faaliyetlerinin faizsiz bankacılık ilkelerine uygun bir şekilde sürdürmek ve geliştirmek amacıyla, Bankacılık Düzenleme ve Denetleme Kurumu tarafından yayımlanan 14.09.2019 tarih ve 30888 no'lu "Faizsiz Bankacılık İlke ve Standartlarına Uyuma İlişkin Tebliğ" (Tebliğ) kapsamında tesis ettiği bir komitedir.

b. Komite'nin Teşkili

Komite üyeleri, Banka Yönetim Kurulu tarafından Genel Kurul onayıyla görevlendirilir. Komite, biri başkan olmak üzere üç üye, bir raportör ve iki temsilci üyeden oluşmaktadır.

Danışma Komitesi Üyeleri

Başkan: Yousef Hassan Y. Khalawi
Üye: Prof. Dr. Hamdi Döndüren
Üye: Prof. Dr. Necmettin Kızılkaya

c. Komite'nin Görevleri

- Faizsiz bankacılık ilkeleri ile ilgili olarak Komite'ye yöneltilen soruları cevaplamak ve alternatif çözümler sunmak,
- Faizsiz bankacılık alanında dünyadaki gelişmeleri takip etmek,
- Banka'nın ve konsolidasyona tabi ortaklıklarının faaliyetlerini faizsiz bankacılık ilkeleri açısından belli bir sistem içerisinde izlemek, incelemek,
- Banka'nın ve konsolidasyona tabi ortaklıklarının faaliyetlerini faizsiz bankacılık ilkelerine uygunluğunun denetlenmesine yönelik olarak denetim birimi ile koordineli çalışmalar yapmak,
- Banka bünyesinde faizsiz bankacılık kültürünün yerleşmesi ve gelişmesi için Banka personeline yönelik yetiştirici ve eğitici seminerler düzenlemek; bu tür eğitimlerin rutin eğitim programlarına dâhil edilmesini temin etmek,

- Danışma Komitesi'ni ilgilendiren konferans, sempozyum, forum ve seminer gibi faizsiz bankacılık ile ilgili etkinliklerde Banka'yı temsil etmek ve bu gibi etkinliklerde tartışılan konularla ilgili faizsiz bankacılık görüşlerini Banka yöneticilerine aktarmak,
- Komite'nin faaliyetleri ve yıl içinde Komite'ye yöneltilen sorular ve Komite çalışma ve kararları hakkında özet bir rapor hazırlayıp Yönetim Kurulu'na sunmak,
- Banka'nın tüm aktivitelerini incelemek ve faizsiz bankacılık denetim el kitabını yazılı hale getirmek ve Yönetim Kurulu tarafından onaylanmasını sağlamak,
- Kontrolör'ün Başkan'a sunduğu raporda Başkan'ın Komite'de incelenmesine karar verdiği hususları görüşerek, konu ile ilgili olarak Genel Müdürlüğü bilgilendirmek,
- Banka tarafından kullanılan Ana Sözleşme'de, düzenlemelerde, formlarda ve politikalarda faizsiz bankacılık ilkelerine uygunluk beklentilerini ve ayrıca yapılan düzenlemeleri onaylamak,
- Banka'nın üçüncü kişilerle olan işlemlerindeki standart anlaşma ve sözleşmelerini faizsiz bankacılık ilkelerine uygunluğu yönüyle onaylamak ve gerektiğinde bahsi geçen formların geliştirilmesi ve iyileştirilmesi çalışmalarında yer almak,
- Banka'nın ve konsolidasyona tabi ortaklıklarının mevcut ve yeni ürünleri konusunda faizsiz bankacılık uygunluk şartlarını belirlemek ve bu konuda hazırlanacak olan dokümantasyon (sözleşme, form, prosedür, komite, işleyiş, yöntem vb.) hakkında görüş belirtmek,
- Komite'ye başvuru yapılan işlemler hakkında oluşturulan görüşünü Genel Müdürlüğe bildirmek,
- Banka operasyonlarını takip etmek ve makul zamanlarda faizsiz bankacılık perspektifine göre Banka'nın iş aktivitelerini Banka yönetimi ile koordineli olarak gözden geçirmek,
- Faizsiz bankacılık prensipleri ile uyuşmayan finansal işlem problemleri için olası faizsiz bankacılık çözümlerini sağlamak ve önermek, faizsiz bankacılık kuralları ile uyuşmayan ürünler için Banka yönetimi ile ortaklaşa alternatif ürünler aramak,
- Faizsiz bankacılık işlemlerinin uygulamasında çalışan personele faizsiz bankacılık kural ve prensiplerine uyumlarında rehberlik etmek,

- Danışma Komitesi tarafından yayınlanan kararlara ve yönergelere uyum derecesini gösteren yıllık faizsiz bankacılık raporunu hazırlayarak Yönetim Kurulu'na sunmak,
- Yıllık faaliyet bütçesini hazırlayarak Yönetim Kurulu'na onaylatmak,
- Faizli kazançlardan korunmayı ve sakınılamayan faizli kazançların hayır amaçlı dağıtılmasını sağlamak,
- Çalışanlara ve katılım hesabı sahiplerine yönelik faizsiz bankacılık ilkeleri ile ilgili periyodik pratik bilgiler yayınlamak,
- Aldığı kararları içeren periyodik raporları TKBB Danışma Kurulu'na sunmak.

d. Komite'nin Çalışma Esasları

Danışma Komitesi, yeni Tebliğ ile birlikte, ayda asgari iki kez olmak üzere, gerekli görülmesi halinde Başkan'ın talebi üzerine çoğunluk sağlanmak suretiyle Komite olağanüstü olarak da toplanabilecektir. Danışma Komitesi toplantıları üyelerin fiziken mevcut bulunması ya da üyelerin bazılarının veya tamamının elektronik ortamda katılması yoluyla icra edilebilir.

Danışma Komitesi 2021 yılında tüm üyelerin katılımıyla 24 defa toplanmıştır.

Özet Yönetim Kurulu Raporu

Değerli Ortaklarımız,

Bankamızın 37. Olağan Genel Kurul toplantısına hoş geldiniz.

2021 yılı hesap dönemine ilişkin faaliyet sonuçlarını içeren Yönetim Kurulu ve Denetim Kurulu Raporları ile Kâr ve Zarar Hesaplarını inceleme ve onayınıza sunarken toplantımıza teşrif eden ortaklarımızı, temsilcilerini ve konuklarımızı saygıyla selamlıyoruz.

2021 yılı, pandeminin etkileri, küresel ekonomideki risklerin yurt içi piyasalara yansımaları sonucu yaşanan dalgalanmalara rağmen bankacılık sektörü açısından sürdürülebilir bir büyüme yılı olmuştur.

31.12.2021 tarihi itibarıyla bir önceki yıl sonuna göre;

Toplam Aktifler %57 oranında artarak 109 milyar TL,
Toplanan Fonlar %77 oranında artarak 91 milyar TL,
Kullandırılan Fonlar* %40 oranında artarak 57 milyar TL,
Özkaynaklar %14 oranında artarak 4,6 milyar TL,
Net Kâr 104 milyon TL olarak gerçekleşmiştir.

Yönetim Kurulu olarak 2021 yılında yaşadığımız dalgalanmaya rağmen aktiflerimizde sürdürülebilir bir büyüme sağladık. 2021 yılında siz değerli ortaklarımızın desteğiyle ile istikrarlı büyümemize devam edeceğiz. 2021 yılı çalışmalarımızı gösteren Faaliyet Raporumuzun içeriğinde bilançomuz ile kâr/zarar hesaplarımızı inceleme ve onaylarınıza sunmuş bulunuyoruz,

Saygılarımızla,

ALBARAKA TÜRK KATILIM BANKASI A.Ş. YÖNETİM KURULU

*Finansal kiralama dahildir.

Bankaların Destek Hizmeti Almalarına ve Bu Hizmeti Verecek Kuruluşların Yetkilendirilmesine İlişkin Yönetmelik Uyarınca Destek Hizmeti Alınan Faaliyetler

DESTEK HİZMETİ ALINAN KURULUŞUN UNVANI	DESTEK HİZMETİ ALINAN FAALİYET ALANI
32 BIT BİLGİSAYAR HİZMETLERİ SANAYİ VE TİCARET LİMİTED ŞİRKETİ	BİLGİ SİSTEMLERİ
360 TREASURY SYSTEMS AG	İŞLEM PLATFORMU
ACERPRO BİLİŞİM TEKNOLOJİLERİ ANONİM ŞİRKETİ	BİLGİ SİSTEMLERİ
ACTIVE BİLGİSAYAR HİZMETLERİ VE TİCARET LİMİTED ŞİRKETİ	BİLGİ SİSTEMLERİ
AGT HIZLI KURYE HİZMETLERİ ANONİM ŞİRKETİ	MOTO KURYE (KURYE İLE MÜŞTERİ OLMA SÜRECİ)
ALBARAKA TEKNOLOJİ BİLİŞİM SİSTEMLERİ VE PAZARLAMA TİCARET ANONİM ŞİRKETİ	ANA BANKACILIK HİZMETİ
ARKSİGNER YAZILIM VE DONANIM SANAYİ TİCARET ANONİM ŞİRKETİ	KİMLİK DOĞRULAMA VE GÖRÜNTÜLÜ GÖRÜŞME HİZMETİ
AUSTRIA CARD TURKEY KART OPERASYONLARI ANONİM ŞİRKETİ	KREDİ KARTLARI VE BANKA KARTLARI TOPLU BASIM, KART MANYETİĞİNE BİLGİLERİN EKLENMESİ, KART KİŞİSELLEŞTİRME VE ZARFLAMA İŞLEMLERİ
AVI GAYRİMENKUL YATIRIM DEĞERLEME VE DANIŞMANLIK ANONİM ŞİRKETİ	BANKAMIZ ADINA VEKALETEN TAPUDAKİ İŞ VE İŞLEMLER
BİNSAT KORUMA VE ÖZEL GÜVENLİK HİZMETLERİ TİCARET ANONİM ŞİRKETİ	TÜRKİYE GENELİ DAİMİ VE DEĞİŞTİRİCİ GÜVENLİK PERSONELİ ALIM HİZMETİ
BİRLEŞİK ÖDEME HİZMETLERİ VE ELEKTRONİK PARA ANONİM ŞİRKETİ	PARA TRANSFERİ
BNTPRO BİLGİ VE İLETİŞİM HİZMETLERİ LİMİTED ŞİRKETİ	BİLGİ SİSTEMLERİ
C/S ENFORMASYON TEKNOLOJİLERİ LİMİTED ŞİRKETİ	BİLGİ SİSTEMLERİ
C/S ENFORMASYON TEKNOLOJİLERİ LİMİTED ŞİRKETİ	BİLGİ SİSTEMLERİ
C/S ENFORMASYON TEKNOLOJİLERİ LİMİTED ŞİRKETİ	BİLGİ SİSTEMLERİ
CYBERWISE SİBER GÜVENLİK TİCARET ANONİM ŞİRKETİ	BİLGİ SİSTEMLERİ - SIZMA TESTİ HİZMETİ
CYBERWISE SİBER GÜVENLİK TİCARET ANONİM ŞİRKETİ	BİLGİ SİSTEMLERİ
DESMER GÜVENLİK HİZ. TİC. ANONİM ŞİRKETİ	KİYMETLİ MAL TAŞIMA, SAYMA VE SAKLAMA HİZMETİ
FINEKSUS BİLİŞİM ÇÖZÜMLERİ TİCARET ANONİM ŞİRKETİ	BİLGİ SİSTEMLERİ
FINEKSUS BİLİŞİM ÇÖZÜMLERİ TİCARET ANONİM ŞİRKETİ	BİLGİ SİSTEMLERİ
FU GAYRİMENKUL YATIRIM DANIŞMANLIK ANONİM ŞİRKETİ	BANKAMIZ ADINA VEKALETEN TAPUDAKİ İŞ VE İŞLEMLER
GÜZEL SANATLAR ÇEK BASIM LİMİTED ŞİRKETİ	FİZİKİ ÇEK BASIM İŞLEMLERİ
IRON MOUNTAIN ARŞİVLEME HİZMETLERİ A.Ş.	ARŞİV HİZMETİ
İPOTEKA GAYRİMENKUL YATIRIM DANIŞMANLIK ANONİM ŞİRKETİ	BANKAMIZ ADINA VEKALETEN TAPUDAKİ İŞ VE İŞLEMLER
KARTEK KART VE BİLİŞİM TEKNOLOJİLERİ TİCARET LİMİTED ŞİRKETİ (CHİPEXPERT)	ANINDA BANKA KARTI VE KREDİ KARTI BASIM HİZMETİ
KETS BİLGİSAYAR ELEKTRONİK İLETİŞİM HİZ. SAN. TİC. LTD. ŞTİ.	BİLGİ SİSTEMLERİ
KİBELE İLETİŞİM SİSTEM VE SERVİSLERİ TİCARET LİMİTED ŞİRKETİ	BİLGİ SİSTEMLERİ
KOBİL BİLGİSAYAR ENERJİ VE ELEKTRİK SİSTEMLERİ SANAYİ TİCARET LİMİTED ŞİRKETİ	İNTERNET VE MOBİL ŞUBE İÇİN GÜVENLİK ÇÖZÜM HİZMETİ
MAPA GLOBAL BİLGİSAYAR YAZILIM DANIŞMANLIK SANAYİ LİMİTED ŞİRKETİ	BİLGİ SİSTEMLERİ
MEDYASOFT DANIŞMANLIK VE EĞİTİM ANONİM ŞİRKETİ	BİLGİ SİSTEMLERİ - WEB SİTESİ YAPIMI
MOBİL EĞLENCE TELEKOMÜNİKASYON FİLMCİLİK REKLAMCILIK TURİZM YAYINCILIK SAN. VE TİC. LTD. ŞTİ.	BİLGİ SİSTEMLERİ
NADİR METAL RAFİNERİ SANAYİ VE TİCARET ANONİM ŞİRKETİ	FİZİKİ GRAM ALTIN BASIMI VE TESLİMİ
NADİR METAL RAFİNERİ SANAYİ VE TİCARET ANONİM ŞİRKETİ	FİZİKİ ALTIN TOPLAMA
NETLAB ULUSLARARASI BİLGİ İŞLEM VE HABERLEŞME HİZM. SAN. VE TİC. A.Ş.	"BİLGİ SİSTEMLERİ - WEB SİTESİ YAPIMI SÖZLEŞMESİ EK PROTOKOLÜ ODC İŞ ÇÖZÜMLERİ DANIŞMANLIK TİCARET ANONİM ŞİRKETİ
ODC İŞ ÇÖZÜMLERİ DANIŞMANLIK TİCARET ANONİM ŞİRKETİ	BİLGİ SİSTEMLERİ
ODC İŞ ÇÖZÜMLERİ DANIŞMANLIK TİCARET ANONİM ŞİRKETİ	BİLGİ SİSTEMLERİ
ODC İŞ ÇÖZÜMLERİ DANIŞMANLIK TİCARET ANONİM ŞİRKETİ	BİLGİ SİSTEMLERİ
ODC İŞ ÇÖZÜMLERİ DANIŞMANLIK TİCARET ANONİM ŞİRKETİ	BİLGİ SİSTEMLERİ
PIKSEL İNTERNET VE REKLAM HİZMETLERİ TİC. A.Ş.	BİLGİ SİSTEMLERİ
POŞ PERAKENDE OTOMASYON SİSTEMLERİ TİC. VE SAN. A.Ş.	BİLGİ SİSTEMLERİ - KASA ENTEGRASYONU HİZMETİ
POSTA VE TELGRAF TEŞKİLATI ANONİM ŞİRKETİ	PTT MUHABİRLİK İŞLEMLERİ
POSTKOM BASIM POSTA VE İLETİŞİM HİZMETLERİ ANONİM ŞİRKETİ	KREDİ KARTI EKSTRE BASIM HİZMETİ
PROVISION BİLGİ İŞLEM SANAYİ VE TİCARET ANONİM ŞİRKETİ	BİLGİ SİSTEMLERİ
PROVISION BİLGİ İŞLEM SANAYİ VE TİCARET ANONİM ŞİRKETİ	BİLGİ SİSTEMLERİ
SİSTAŞ SAYISAL İLETİŞİM SANAYİ VE TİCARET ANONİM ŞİRKETİ	BİLGİ SİSTEMLERİ
SİSTAŞ SAYISAL İLETİŞİM SANAYİ VE TİCARET ANONİM ŞİRKETİ	YENİ İVR YAZILIMI
SUPERONLINE İLETİŞİM HİZMETLERİ ANONİM ŞİRKETİ	BİLGİ SİSTEMLERİ
TEPE SAVUNMA VE GÜVENLİK SİSTEMLERİ SANAYİ ANONİM ŞİRKETİ	TÜRKİYE GENELİ DAİMİ VE DEĞİŞTİRİCİ GÜVENLİK PERSONELİ ALIM HİZMETİ
THOS HUKUK OTOMASYON SİSTEMLERİ YAZILIM ANONİM ŞİRKETİ	BİLGİ SİSTEMLERİ
VBT BİLGİ TEKNOLOJİLERİ ANONİM ŞİRKETİ	BİLGİ SİSTEMLERİ
YAPI KREDİ BANKASI ANONİM ŞİRKETİ	OPERASYONEL HİZMETLER
184 ADET FIRMA (BAYİDE FİNANSMAN)	BAYİDE FİNANSMAN - BİLGİ, BELGE TOPLANMASI, SÖZLEŞME İMZALATILMASI VE BANKAYA İLETİLMESİ HİZMETİ

Banka'nın Dâhil Olduğu Risk Grubu ile Yapmış Olduğu İşlemler

31 Aralık 2021 tarihi itibarıyla Banka'nın dahil olduğu risk grubu ile yaptığı yatırıma esas vekale sözleşmeleri çerçevesinde sağladığı 42.837.711 ABD Doları ve 21.600.000 EURO tutarında vekale kredisi (31 Aralık 2020: 52.297.028 ABD Doları ve 146.469.895 EURO) bulunmaktadır. Söz konusu vekale kredilerine ilişkin olarak 1 Ocak 2021 - 31 Aralık 2021 tarihleri arasında oluşan kâr payı gideri 19.896 TL'dir (31 Aralık 2020: 9.581 TL).

Kurumsal Yönetim İlkelerine Uyum Beyanı

1. Kurumsal Yönetim İlkelerine Uyum Beyanı

Albaraka Türk Katılım Bankası A.Ş. ("Albaraka Türk" veya "Banka"), halka arzının gerçekleştiği 2007 yılından bugüne gerek Türk Ticaret Kanunu ilgili maddeleri, Bankacılık mevzuatı, Sermaye Piyasası Kurulu ("SPK") mevzuatı uyarınca SPK tarafından yayımlanan II-17.1 sayılı Kurumsal Yönetim Tebliği'ne ("Tebliğ") ve ekinde yer alan Kurumsal Yönetim İlkeleri'ne tabidir. Albaraka Türk aynı zamanda Bankacılık Düzenleme ve Denetleme Kurumu ("BDDK") tarafından yayımlanan "Bankaların Kurumsal Yönetim İlkelerine İlişkin Yönetmelik" ile belirlenen yönetim yapı, süreç ve ilke hükümlerine tabidir. Dünyanın En İyi Katılım Bankası olmayı vizyonu olarak belirleyen Albaraka Türk, Kurumsal Yönetim İlkeleri'ni temel kurumsal değer olarak benimsemiş ve uygulanması zorunlu olan ilkelere uyum sağlanması için gerekli özeni göstermektedir. Bununla birlikte, zorunlu olmayan ilkelere uyum konusunda çalışmalarını sürdürmektedir.

II-17.1 sayılı Kurumsal Yönetim Tebliği düzenlemeleri çerçevesinde 2012 yılında gerçekleştirilen Genel Kurul toplantısında Bağımsız Yönetim Kurulu Üye seçimi yapılmıştır. Yine aynı tebliğ ve 6102 sayılı Türk Ticaret Kanunu'na uyum konusunda Banka Esas Sözleşmesi gözden geçirilmiş, 2012 Genel Kurul'una sunulmuş onaylanmıştır. Albaraka Türk web sitesi ve site içerisinde yer alan Yatırımcı İlişkileri sekmesi ile Banka'ya ait güncel bilgiler tüm paydaşların hizmetine sunulmaktadır.

Banka, Kurumsal Yönetim İlkeleri'ne uyum çalışmaları kapsamında, ilgili ilkelere uyumun izlenmesi, değerlendirilmesi ve iyileştirme çalışmalarında bulunulmasından sorumlu Kurumsal Yönetim Komitesi ("Komite"), 2007 yılında kurulmuştur. Komite 2020 yılında yapılan toplantılarında Banka kurumsal yönetim uygulamalarının iyileştirilmesi yönünde çalışmalar yapmıştır. Yatırımcı İlişkileri Birimi'nin çalışmalarını da koordine eden Komite'nin faaliyetlerine ilişkin bilgiye faaliyet raporunun Banka Komiteleri bölümünde detaylı yer verilmiştir. Yatırımcı İlişkileri Birimi, ayrı bir Müdürlük olarak faaliyetine devam etmektedir.

Albaraka Türk, 2010 yılından itibaren Kurumsal Yönetim Derecelendirme yaptırmaktadır. 5 Haziran 2020 Tarihinde National Investors Derecelendirme A.Ş. Albaraka Türk Katılım Bankası için Kurumsal Yönetim Derecelendirme Notunu 9.09 olarak belirlemiştir. SPK Kurumsal Yönetim

İlkeleri'ne uyum notu 7 eşik puanın üzerinde olması sebebiyle Albaraka Türk, 2010 yılından bu yana Borsa İstanbul Kurumsal Yönetim Endeksi'nde yer almaya devam etmektedir. Banka'nın dört ana bölümde aldığı uyum notları aşağıdaki tabloda yer almaktadır.

Ana Başlıklar	Ağırlık (%)	Not
Pay Sahipleri	25	9,17
Kamuyu Aydınlatma ve Şeffaflık	25	9,40
Menfaat Sahipleri	15	9,34
Yönetim Kurulu	35	8,71

Etkin Yatırımcı İlişkileri Departmanı ve Kamuyu Aydınlatma ve Şeffaflık alanlarındaki uygulamalarda Albaraka Türk'ün global standartlar seviyesinde olduğu gözlenmiştir. Katılım Bankacılığının doğasıyla desteklenmiş sosyal sorumluluk ve etik değerler, destekleyici çalışma koşulları ve artan dijitalleşme Albaraka Türk'ün güçlü olduğu noktalar olarak öne çıkmaktadır. Albaraka Türk'ün Kamuyu Aydınlatma ve Şeffaflık uygulamaları, SPK düzenlemelerine ve BDDK direktiflerine uygundur. Finansal sonuçlar, faaliyet raporu ve internet sitesi açıklamaları global uygulamalar düzeyindedir Albaraka Türk sahip olduğu geniş şube ağı ve dijital platformlar aracılığıyla müşteri ilişkileri açısından güçlü bir performans sergilemektedir. Banka Yönetim Kurulu, SPK'nın Kurumsal Yönetim ilkeleri doğrultusunda icrada görevli olmayan yöneticilerin çoğunluğuna sahiptir. Henüz uyum sağlanamayan Kurumsal Yönetim İlkeleri nedeniyle dönem içinde menfaat sahipleri arasında herhangi bir çıkar çatışması oluşmamıştır.

Kurumsal Yönetim İlkelerine Uyum Bilgi Formu ve Uyum Raporu

Sermaye Piyasası Kurulu'nun 10.01.2019 tarih ve 2/49 sayılı Kararı ile II-17.1 sayılı Kurumsal Yönetim Tebliği kapsamında gönüllü ilkelere ve mevcut kurumsal yönetim sürecine ilişkin uygulamalara Kurumsal Yönetim Uyum Raporu'nda (URF) ve Kurumsal Yönetim Bilgi Formu'nda (KYBF) yer verilmiştir.

Kurumsal Yönetim Uyum Raporu (URF) ve Kurumsal Yönetim Bilgi Formu (KYBF)'na Kamuyu Aydınlatma Platformu'ndan aşağıdaki linklerden ulaşılabilir:

URF: <https://www.kap.org.tr/tr/Bildirim/1007914>
KYBF: <https://www.kap.org.tr/tr/Bildirim/1007917>

Sürdürülebilirlik İlkeleri Uyum Çerçevesi

Albaraka Türk'ün 2021 yılına ait Sürdürülebilirlik İlkeleri Uyum Çerçevesi raporuna Kamuyu Aydınlatma Platformu'ndan aşağıdaki linkten ulaşılabilir:

<https://www.kap.org.tr/tr/Bildirim/951470>

Beş Yıllık Özet Finansal Bilgiler

Başlıca Finansal Göstergeler	2017	2018	2019	2020	2021
Toplam Aktifler (bin TL)	36.229.077	42.223.652	51.392.368	69.315.799	108.955.123
Toplanan Fonlar (bin TL)	25.309.840	28.623.473	39.769.408	51.613.124	91.236.649
Kullandırılan Fonlar* (bin TL)	25.193.463	26.184.989	29.749.139	40.583.348	56.936.547
Özkaynaklar (bin TL)	2.481.506	3.261.451	3.821.929	4.044.227	4.626.853
Net Kâr (bin TL)	237.093	133.968	63.429	254.737	104.403
Personel Sayısı	3.899	3.988	3.791	3.390	2.918
Şube Sayısı	220	230	230	230	231

Başlıca Finansal Oranlar (%)	2017	2018	2019	2020	2021
Kullandırılan Fonlar/Toplam Aktifler	69,5	62,0	57,9	58,6	52,3
Kullandırılan Fon/Toplanan Fon Oranı	99,5	91,5	74,8	78,6	62,4
Toplanan Fonlar/Toplam Aktifler	69,5	67,8	77,4	74,5	83,7
Takipteki Kredi Oranı	4,7	6,9	7,2	4,8	6,3
Net Takipteki Kredi Oranı	2,0	3,6	4,1	1,9	1,9
Takipteki Kredilere Karşılık Ayırma Oranı	57,7	47,3	42,6	61,0	70,3
Sermaye Yeterlilik Oranı	17,1	14,7	15,0	13,5	14,9

Mali Durum, Kârlılık ve Borç Ödeme Gücüne İlişkin Değerlendirme

Albaraka Türk, pandeminin etkileri, küresel piyasalardaki problemler ve yurt içindeki dalgalanmalara rağmen 2021 yılında aktiflerini bir önceki yıla göre %57 artırarak 109 milyar TL'ye yükseltmiştir.

Reel ekonomiye verdiği desteği 2021 yılında da sürdüren Albaraka Türk, kullanılan fonları* (krediler) önceki yıl sonuna göre %40 artırarak 57 milyar TL'ye yükseltmiştir. Kullanılan fonların toplam aktif içindeki payı %52,3 olarak gerçekleşmiştir. Banka'nın topladığı fonlar 2021 yılında %77 oranında artarak 91 milyar TL'ye yükselmiştir. Banka 2020 yılında bağlı ortaklığı Bereket Varlık Kiralama aracılığıyla yurt içi piyasalardan 22 milyar TL tutarında kira sertifikası ihracı gerçekleştirerek kaynak çeşitliğine katkı sağlamıştır.

Albaraka Türk özkaynaklarını bir önceki yıla göre %14 artışla 4,6 milyar TL'ye çıkararak güçlü özkaynak yapısını korumuştur. 2021 yılında 104 milyon TL net kâr elde etmiştir. Faaliyet gelirlerini %43 artırarak 6,9 milyar TL'ye yükselten Banka, ayırdığı karşılıkları %55 oranında artırarak 1,8 milyar TL'ye yükseltmiştir.

Banka'nın sermaye yeterlilik oranı 2021 yıl sonu itibarıyla yasal yükümlülük seviyesinin üzerinde %14,9 olarak gerçekleşmiştir.

Risk Yönetimi

Banka'nın risk yönetim sisteminin amacı temel olarak, gelecekteki nakit akımlarının içereceği risk-getiri yapısını, buna bağlı olarak faaliyetlerin niteliğini ve düzeyini izlemeye, kontrol altında tutmaya ve gerektiğinde değiştirmeye yönelik belirlenen politikalar, uygulama usulleri ve limitler aracılığıyla, maruz kalınan risklerin tanımlanmasını, ölçülmesini, izlenmesini ve kontrol edilmesini sağlamaktır.

Yönetim Kurulu, bankacılık faaliyetleri sebebiyle karşılaşılan risklerin izlenmesi ve kontrolünün sağlanması amacıyla, Bankacılık Kanunu'nun öngördüğü biçimde etkin bir iç kontrol, risk yönetim ve iç denetim sistemi tesis etmek, bunların işlerliğini, uygunluğunu ve yeterliliğini sağlamak ve izlemekle sorumludur.

Yönetim Kurulu, risk yönetimi politika ve stratejilerini günün değişen piyasa koşullarına göre periyodik olarak gözden geçirmekte ve değerlendirmektedir. Yönetim Kurulu tarafından, risk yönetimi sürecine ilişkin belirlenen politika ve stratejiler doğrultusunda banka birimlerinin koordineli bir biçimde çalışması Genel Müdür tarafından sağlanmaktadır.

Banka Yönetim Kurulu, risklerin yönetimi konusunda Banka'da konsolide ve konsolide olmayan bazda izlenecek stratejileri, politikaları, limit sistemlerini ve prosedürleri oluşturarak, risklerin yönetimi sürecinde yoğun olarak yer almaktadır.

Temel olarak piyasa, likidite ve kredi riski ile stratejik risk, itibar riski ve operasyonel riske maruz kalan Banka, maruz kaldığı risklerden sayısallaştırılabilenleri için, Yönetim Kurulu tarafından onaylanan risk politikaları ve uygulama usulleri ile risk limitleri belirlemektedir. Söz konusu limitler, iç sistemler kapsamındaki birimler ve Banka'nın ilgili organları tarafından izlenmekte, raporlanmakta ve risklerin belirlenen limitler dâhilinde kalması sağlanmaktadır. Risk yönetimi düzenlemeleri çerçevesinde örgütlenen Risk Yönetim Başkanlığı; risklerin ölçülmesi, izlenmesi, kontrolü ve raporlanması faaliyetlerini yürütmektedir.

Banka'nın risk yönetim sisteminin nihai hedefi, işlevsel faaliyetlerin taşıdığı risklere uyumlu olarak sermaye tahsisinde bulunmak (ekonomik sermaye) ve riske göre ayarlanmış sermaye getirisini en üst seviyeye çıkartarak, yaratılan katma değeri artırmaktır.

Banka'nın Aktif Pasif Komitesi'nde, risk yönetim politikaları doğrultusunda fon toplama faaliyetleri ile Banka'nın fon kullandırmalarına ilişkin yurt içi ve yurt dışı ekonomik koşullar değerlendirilmekte, aktif-pasif yapısı yönetilmektedir.

Banka'nın maruz kaldığı veya gelecekte maruz kalabileceği riskler belirlenmekte ve bu risklerin tanımı yapılmaktadır. Tanımlanan riskler ölçülmekte ve mümkün olduğu ölçüde önceliklendirilmektedir. Banka stratejilerinden kaynaklanan riskler ve stratejinin risk profiline olası etkisi de dikkate alınarak tüm önemli risklerin risk iştahında yer alması sağlanmaktadır. Banka stratejileri, risk profili ve risk iştahı ile ilişkilendirilmektedir. Risk profilinin gelecekte değişmesi bekleniyorsa bu değişiklik, sermayeye etki derecesi ile birlikte değerlendirilmektedir. Risk profili oluşturulurken risk tipi, sektör ve/veya coğrafi konum bazında analiz edilmektedir.

Banka'nın risk toleransı; belirlenen misyon ve vizyon doğrultusunda kabul edilebilecek en geniş kapsamlı hesaplanmış risk miktarıdır. Diğer bir ifadeyle Banka'nın herhangi bir önlem almanın gerekliliğine karar vermeden önce maruz kalmaya hazır olduğu risk tutarıdır. Bu yönüyle risk toleransı, Banka'nın sunduğu hizmetlerin çeşitliliği ile bağlantılı olarak kabul edilebilir bulunduğu risk seviyesidir.

Banka'nın risk iştahı, stratejik hedeflere ulaşmaya yönelik olarak Banka'nın kabul ettiği risk miktarını ifade etmekle birlikte, hedefler etrafında kabul edilebilir bir değişkenliği de içermektedir. Banka'nın risk iştahı ile risk toleransının ortak özelliği, riskin kabulü ile ilgili sınırları çizmeleridir. Ancak risk toleransı daha geniş kapsamlıdır.

Banka Yönetim Kurulu tarafından onaylanan ve her yıl güncellenen "Risk İştahı Politikası" ile Banka'nın stratejilerini uygulamak ve hedeflerine ulaşmak için alabileceği risk düzeyleri belirlenmiştir. Banka'nın risk iştahı ve risk toleransı ile ilgili olarak Banka risk profili çerçevesinde belirlenen limitler ile tetikleme fonksiyonları detaylı olarak açıklanmıştır.

Banka'nın finansal durumu, faaliyet profili ve geleceğe ait büyüme beklentileri göz önünde bulundurularak, stratejik hedeflerin tutturulabilmesi için ihtiyaç duyulan sermaye miktarı, statik ve dinamik bazda gerçekleştirilen stres testleri ve senaryo analizleri vasıtasıyla hesaplanmaktadır.

Banka'nın faaliyet gösterdiği piyasayı günümüzde ve gelecekte etkileyebilecek konjonktürel faktörler gözetilerek Banka'nın finansal yapısı üzerine uygulanan stres testleri ve senaryo analizi çalışmaları diğer mali göstergelerle birlikte değerlendirilmiş, bu kapsamda hazırlanan sermaye planları ile banka süreçleri arasında eşgüdümüne dayalı bir koordinasyon oluşturulmuştur.

İşlevsel faaliyetlerin taşıdığı risklere uyumlu olarak sermaye tahsisi sağlamayı ve bu risklere göre ayarlanmış sermaye getirisini en üst düzeye çıkarmayı amaçlayan Banka, riskleri; piyasa riski, likidite riski, kredi riski, operasyonel risk ve diğer riskler şeklinde sınıflandırarak değerlendirmektedir.

Piyasa Riski

Banka'nın piyasa riski; kur riski, hisse senedi pozisyon riski, emtia riski ve kâr oranı riski nedeniyle maruz kalınabilecek zarar olasılığını ifade etmektedir.

Piyasa riski esas olarak, piyasa fiyatlarındaki hareketlerden kaynaklı olarak kur riski, emtia riski, kâr oranı riski ve hisse senedi pozisyon riski kapsamında Banka'nın bilanço içi ve bilanço dışı pozisyonlarının maruz kalabileceği zarar olasılığını, Banka piyasa riski kapsamında; yabancı para pozisyon riskini ve menkul kıymet pozisyon riski için genel piyasa riskini ve spesifik riskleri standart metot kullanarak hesaplamakta ve resmi otoriteye raporlamaktadır. Banka ayrıca, yabancı para pozisyon riskini, test amaçlı olarak çeşitli içsel yöntemler kullanarak ölçmektedir. Bu testlerin doğrulukları ve performanslarını sınamak için geriye dönük test (backtesting) uygulamaları yapılmakta, portföyün maruz kalabileceği beklenmeyen risklere karşı potansiyel dayanıklılığı, stres senaryolarını da kapsayan stres testleri vasıtasıyla ölçülmektedir.

Banka, piyasa riskinin, yasal mevzuat ile belirlenen limitlere uyum sağlayıp sağlamadığını sürekli olarak izlemekte olup, döviz kuru riski ayrıca Aktif/Pasif Komitesi'nde de görüş ve değerlendirmeye tabi tutulmaktadır. Banka'nın döviz kuru stratejisi, kur riskinin dengede kalması, açık ya da fazla pozisyon verilmemesi yönündedir.

Likidite Riski

Banka'nın likidite riski, fonlamaya ilişkin likidite riski ile piyasaya ilişkin likidite riskinden oluşmaktadır.

Fonlamaya ilişkin likidite riski, Banka'nın öngörülebilir ya da öngörülemez tüm nakit akışı gereksinimini, günlük operasyonları ya da finansal yapıyı bozmadan, yeterli düzeyde karşılamının mümkün olmadığı durumlarda ortaya çıkan zarar olasılığını ifade etmektedir.

Piyasaya ilişkin likidite riski ise piyasalarda derinliğin olmaması veya aşırı dalgalanma nedeniyle Banka'nın herhangi bir pozisyonunu piyasa fiyatlarından kapatamaması veya dengeleyememesi sonucu maruz kalabileceği zarar ihtimalidir.

Likidite riskinin ortaya çıkmasına, vade uyumsuzluğu, aktif kalitesindeki bozulma, beklenmedik kaynak çıkışları, kârlılıktaki düşüş ve ekonomik kriz halleri gibi faktörler neden olmaktadır.

Likidite riskine karşı nakit akışı günlük olarak takip edilip taahhütlerin zamanında ve gerektiği şekilde karşılanması için gerekli önleyici ve iyileştirici tedbirler alınmaktadır. Likidite riski Aktif/Pasif Komitesi'nde haftalık olarak değerlendirilmektedir.

Banka likidite riski konusunda, piyasalardaki beklenmedik hareketlilikler karşısında ortaya çıkabilecek likidite ihtiyacını karşılayabilmek için, yasal mevzuat ile belirlenen asgari likidite karşılama oranları ve geçmiş likidite tecrübelerini dikkate alarak, yeterli oranda ve kalitede likit varlık bulundurma politikası uygulamayı tercih etmektedir.

Kredi Riski

Kredi riski; müşterinin kredi sözleşmesinin gereklerine uymayarak yükümlülüğünü kısmen veya tamamen zamanında yerine getirmemesinden dolayı Banka'nın maruz kalabileceği zarar olasılığını ifade etmektedir. Bu risk aynı zamanda, karşı tarafın mali durumundaki bozulmanın neden olduğu piyasa değeri kaybını da içermektedir. Kullanılan kredi riski tanımı kapsamında, bilanço içi ve bilanço dışı portföyler de yer almaktadır.

Banka'da kredi açma yetkisi Yönetim Kurulu'na aittir. Yönetim Kurulu; kredi açmaya, onay vermeye, kredi riski yönetim ve diğer idari esaslara ilişkin politikaları oluşturarak ve bunların uygulanmasını ve izlenmesini sağlayarak, bu konuda gerekli tedbirleri almaktadır.

Risk Yönetimi

Yönetim Kurulu, kredi açma yetkisini yasal mevzuatla belirlenen usul ve esaslar çerçevesinde, Kredi Komitesi'ne ve Genel Müdürlüğe devretmektedir. Genel Müdürlük kendisine devredilen kredi açma yetkisini bölge müdürlükleri/birimleri veya şubeleri aracılığıyla kullanmaktadır. Banka, kredi tahsisini her bir borçlu ve borçlular grubu bazında belirlenen limitler dâhilinde yapmaktadır. Müşterilerin kredi riskinin limitini aşması sistem tarafından engellenmektedir.

Kredi portföyünü olumsuz etkileyebilecek sektörel konsantrasyona yol açılmamasına özellikle dikkat edilmektedir. Risklerin az sayıda müşteri üzerinde yoğunlaşmasının önlenmesi için azami çaba gösterilmektedir. Kredi riski, iç sistemler kapsamındaki birimler ve risk yönetim sisteminde sürekli izlenmekte ve raporlanmaktadır. Böylece kredi riskinin, "Kredi Politikaları ve Uygulama Usulleri Hakkında Yönetmelik"e uyumu sağlanmaktadır.

Operasyonel Risk

Operasyonel risk, yetersiz veya başarısız dâhili süreçler, insanlar ve sistemlerden veya harici olaylardan kaynaklanan kayıp riski olarak tanımlanmaktadır. Yasal risk ve uyum riski bu risk grubuna dâhil edilirken, itibar ve strateji riski (yanlış zamanda yanlış kararlar alınmasından kaynaklanan risk) dışında tutulmaktadır.

Operasyonel risk, Banka'nın tüm faaliyetlerinde yer alan bir risk türüdür. Personel hatası, sistemden kaynaklanan bir hata, yetersiz ya da yanlış yasal bilgi ve dokümanlara dayanarak yapılabilecek işlemler, Banka organizasyon yapısı içerisindeki kademeler arası bilgi akışının aksaması, yetki sınırlarının belirsizliği, yapı ve/veya işleyiş değişiklikleri, doğal afetler, terör ve dolandırıcılık hadiselerinden kaynaklanabilmektedir.

Banka, operasyonel riski kaynaklarına göre, personel riski, teknolojik riskler, organizasyon riski, yasal risk-uyum riski ve dış riskler olmak üzere beş kategori halinde sınıflandırılmaktadır.

Banka ayrıca, operasyonel riskin kabul edilebilir bir düzeyde tutulabilmesi için gerekli önleyici tedbirleri de almaktadır.

Diğer Riskler

Banka'nın maruz kalabileceği diğer riskleri; stratejik risk, itibar riski, karşı taraf kredi riski, ülke riski ve yoğunlaşma riski oluşturmaktadır.

Banka stratejik riske ilişkin; yurt içi ve yurt dışı ekonomik konjonktürü, teknolojik, finansal ve sosyal gelişmeleri, yasal düzenlemeleri ve bankacılık sektörünü yakından takip ederek rasyonel kararlar vermeyi ve gelişmelere göre değişimi amaçlamaktadır.

Mevcut veya potansiyel müşteriler, ortaklar, rakipler ve denetim otoriteleri gibi birbirinden farklı ya da birbiriyle ilişkili olan tarafların Banka hakkındaki olumsuz düşüncelerinden veya mevcut yasal düzenlemelere uygun davranılmaması neticesinde Banka'ya duyulan güvenin azalması ya da Banka itibarının zedelenmesi gibi menfi gelişmelerden kaynaklanarak Banka'nın zarar etme olasılığına yol açan her türlü faktör, Banka için itibar riski kabul edilmiştir. Banka'nın risk yönetim sistemi, itibar riskini önleyebilmek ve/veya kontrol altına tutabilmek için Banka itibarının veya imajının zedelendiğinin belirlendiği herhangi bir anda müşterilere öncelik vererek, proaktif bir iletişim mekanizması tesis etmektedir.

En kötü durum senaryolarına daha önceden hazırlıklı olan bu sistem, itibar riski değerlendirilirken, operasyonel risklerin itibar riski ile ilişkisini, seviyesini ve etkisini de dikkate almaktadır.

Karşı taraf kredi riski, iki tarafa da yükümlülük getiren bir işlemin muhatabı olan karşı tarafın, bu işlemin nakit akışında yer alan son ödemedene önce temerrüde düşme olasılığını ifade etmektedir. Banka, karşı taraf kredi riskini, yasal mevzuat çerçevesinde, en iyi uygulamaları gözeterek, faaliyetlerin hacmi, niteliği ve karmaşıklığı ile uyumlu olarak yönetmektedir.

Ülke riski; ekonomik, sosyal ve siyasi koşullarda meydana gelen belirsizlikler nedeniyle bir ülkedeki borçluların dış yükümlülüklerini yerine getirememeleri veya yerine getirmekten kaçınmaları sonucunda Banka'nın maruz kalabileceği zarar olasılığını ifade etmektedir. Banka, yasal sınırlamaları, piyasa şartlarını ve müşteri memnuniyetini de gözeterek, yurt dışı mali kurum ve ülkelerle olan ticari bağlantılarını, ülkenin ekonomik koşullarının dikkate alındığı fizibilite çalışmalarını neticesinde tesis etmektedir.

Yoğunlaşma riski, tek bir risk tutarının veya belirli türler bazındaki risk tutarlarının Banka bünyesini ve Banka'nın asli faaliyetlerini yürütebilme yeteneğini tehdit edebilecek derecede yüksek kayıplara sebep olabilme olasılığı olarak tanımlanmaktadır. Yoğunlaşma riskine yönelik politikalar sektörel yoğunlaşma, teminat bazında oluşturulacak yoğunlaşma, piyasa riski türü bazında yoğunlaşma, kayıp türleri bazında yoğunlaşma ve finansman sağlayanlardan kaynaklanan yoğunlaşma olarak sınıflandırılmaktadır.

İç Kontrol, İç Denetim ve Risk Yönetim Sistemlerinin İşleyişlerinin Denetim Komitesi Tarafından Değerlendirilmesi

Albaraka Türk, maruz kalınan risklerin izlenmesi ve kontrolünün sağlanması amacıyla, faaliyetlerin kapsamı ve yapısıyla uyumlu, değişen koşullara uygun, tüm şube ve birimleri kapsayan, ilgili mevzuatta öngörülen usul ve esaslar çerçevesinde yeterli ve etkin bir iç sistemler yapısı oluşturmuştur.

İç sistemler kapsamındaki birimler; Teftiş Kurulu Başkanlığı, İç Kontrol Başkanlığı, Risk Yönetim Başkanlığı ile Mevzuat ve Uyum Başkanlığı'dır. Söz konusu birimler; Denetim Komitesi ve Yönetim Kurulu'na bağlı olarak faaliyet göstermektedir.

Teftiş Kurulu Başkanlığı tarafından, Banka'nın tüm faaliyetlerine ilişkin denetim, inceleme ve soruşturma çalışmaları gerçekleştirilmektedir. Bu kapsamda, Banka faaliyetlerinin yürürlükteki mevzuat ile Banka içi strateji, politika, ilke ve hedefler doğrultusunda yürütülmesi ve Banka'nın iç kontrol ile risk yönetim sistemlerinin etkinliği ve yeterliliği hususlarında Banka Üst Yönetimi'ne güvence sağlamaya yönelik çalışmalar yapılmaktadır.

Teftiş Kurulu Başkanlığı risk odaklı denetim anlayışı ile görev yapmaktadır. Denetimde gelişen teknolojiye istifade edilmekte, faaliyetlerin gerek dış gerekse iç düzenlemelere uygunluğu denetlenmektedir.

İç Kontrol Başkanlığı; Genel Müdürlük, Şube, Veri Analitiği ve Metodoloji, Bilgi Sistemleri kontrol servisleri ile Genel Müdürlük birimlerinde, işbirliklerde ve şubelerde Banka faaliyetlerinin düzenli, etkin ve güvenli bir biçimde yürütülmesini sağlayıcı risk odaklı ve interaktif kontroller yapmaktadır.

Genel Müdürlük Kontrol Servisi; risk kontrol öz değerlendirme çalışmalarına, süreç modelleme ve projelere aktif bir şekilde katılmaktadır. İş birimleri ile birlikte süreçler gözden geçirilmekte, bu süreçler üzerindeki riskler belirlenmekte, risklerle ilgili kontroller önerilerek Banka genelinde iç kontrol ortamı ve iç kontrol sistemlerinin kurulmasına ve geliştirilmesine katkı sağlanmaktadır. Banka'nın genelinde önemli ve riskli görülen işlem ve faaliyetler, bilgisayar destekli kontrol program ve teknikleri kullanılarak uzaktan periyodik olarak izlenmekte ve incelenmektedir.

Şube Kontrol Servisi, sistem kayıtları üzerinden merkezden ve şubelerde yerinden kontroller gerçekleştirilmektedir. Merkezden kontroller ile şubelerin faaliyet gösterdiği süreçler sürekli test edilmekte; şubelerde gerçekleştirilen işlemler ACL senaryoları aracılığıyla seçilerek iç kontrol portalı üzerinden örneklem usulü ile sürekli kontrole tabi tutulmaktadır. Yıllık plan dâhilinde seçilen şubelerde yerinden kontrol faaliyeti gerçekleştirilmekte; yerinden kontroller sonucunda şubelerin kontrol ortamına ilişkin bulgu ve değerlendirmeler ile verilen eğitimlere ilişkin bilgiler ilgililerle paylaşılmaktadır.

Veri Analitiği Kontrol ve Metodoloji Servisi, doğru ve güvenilir ölçümleri gerçekleştiren, daha isabetli kararların hızlıca alınmasına yardımcı olan, kontrol süreçlerine katma değer yaratacak potansiyel sağlayan ve Banka strateji ve hedefleri doğrultusunda kontrol süreçlerinde proaktif yaklaşım gösterebilme yeteneğini sürdürebilir kılan kontrol faaliyetlerini yürütmektedir. Kontrol faaliyetleri, veriye odaklı, kritik riskleri sürekli güncelleyebilen, sayısal temellere oturmuş, ölçümlenebilen bir süreçle dinamik olarak gerçekleştirilmektedir. Veri ile etkinleştirilmiş kontrollere odaklanarak, anlık raporlamalar ile Başkanlık, Yönetim ve diğer paydaşlar Banka'nın risk durumu hakkında bilgi sahibi olmaktadır.

Bilgi Sistemleri Kontrol Servisi, Banka'nın bilgi sistemleri, süreçleri ve bilgi sistemleri altyapısı ile ilgili diğer tüm unsurları risk esaslı bir yaklaşımla kontrol etmektedir. Servis destek hizmeti firmaları için hazırlanan teknik yeterlilik ve risk analizlerinin gözden geçirilmesi çalışmalarını da yürütmektedir. Düzenli olarak yapılan kontrol faaliyetleri yanında risk odaklı olarak farklı BT konularında da inceleme yapan servis ayrıca birimlerden talep gelmesi halinde danışmanlık çalışmaları da yürütebilmektedir.

İç kontrol faaliyetleri sonucunda belirlenen tespit, görüş ve öneriler, öncelikle faaliyetleri yürütenlerle paylaşılarak değerlendirilmektedir. Bu şekilde hem gerekli tamamlayıcı ve önleyici tedbirlerin süratle alınarak uygulamaya konulması, hem de süreç ve faaliyetleri geliştirici uygun ve uygulanabilir çözümlerin hayata geçirilmesi sağlanmaktadır. Tüm bu çalışmalar, faaliyetleri yürütenlerin yanı sıra, İç Kontrol Başkanlığı personeli tarafından sürekli ve yakından takip edilmekte ve değerlendirilmektedir.

İç Kontrol, İç Denetim ve Risk Yönetim Sistemlerinin İşleyişlerinin Denetim Komitesi Tarafından Değerlendirilmesi

Risk Yönetim Başkanlığı, Banka'nın maruz kaldığı risklerin tanımlanması, ölçülmesi, izlenmesi, kontrolü ve raporlanması faaliyetlerini yürütmektedir.

İşlevsel faaliyetler içerisinde maruz kalınan en önemli risk türü olan kredi riskinin, izlenip değerlendirilmesinde, kredi portföyünün riskliliği ve kompozisyonu dikkate alınmaktadır.

Standart metoda göre ölçülüp, raporlanan bir diğer risk türü olan piyasa riskinin hesaplanması için bu yöntem dışında test amaçlı olarak risk ölçüm modelleri kullanılmakta, bu modellerin doğrulukları ve performansları için geriye dönük test (backtesting) uygulamaları ile gerçekleşen değerler ve risk ölçüm modeli ile tahmin edilen günlük riske maruz değerler arasındaki sapmalar belirlenmekte, portföyün maruz kalabileceği beklenmeyen risklere karşı potansiyel dayanıklılığı, stres senaryolarını da kapsayan stres testleri ile ölçülmektedir. Banka'da piyasa riskinin, yasal mevzuat ile belirlenen limitlere uyum sağlayıp sağlamadığı sürekli olarak izlenmektedir.

Kredi ve piyasa riskleri dışında Banka'nın maruz kaldığı diğer riskler önceliklendirilerek inceleme ve değerlendirmeye tabi tutulmakta, kabul edilebilir seviyede olup olmadıkları sürekli olarak izlenmektedir.

Uyum riskini etkin bir şekilde yönetmekle görevli Mevzuat ve Uyum Başkanlığı, ulusal ve uluslararası düzenlemelerin Banka faaliyetleri üzerindeki etkilerini incelemekte, mevzuat değişikliklerine uyumu sağlayacak mekanizmaların tesis edilmesini takip edip raporlamakta, yeni ürün ve işlemler ile gerçekleştirilmesi planlanan faaliyetler için Yönetim Kurulu'na bilgi ve görüş vermekte, Bankaların Destek Hizmeti Almalarına İlişkin Yönetmelik uyarınca Banka nezdinde satın alınan hizmetlerin ilgili yönetmelik kapsamında olup olmadığına dair değerlendirme yapılmak üzere ilgili birimlerin katılımı ile toplantılar düzenlemekte ve bu toplantılarda alınan kararlar neticesinde ilgili Genel Müdürlük birimlerine gerekli geri bildirimleri yapmakta, düzenleyici ve denetleyici kurumlar ile gerçekleştirilen bildirim ve başvuru süreçlerini koordine etmektedir.

Ayrıca, 5549 Sayılı Suç Gelirlerinin Aklanmasının Önlenmesi Hakkında Kanun kapsamında belirlenmiş yükümlülüklerle Banka'nın uyumunun sağlanması amacıyla; Banka politika ve prosedürlerinin oluşturulması, risk yönetimi, izleme, kontrol faaliyetlerinin yürütülmesi ve bu faaliyetlerin etkinliğinin ve güvenilirliğinin gözden geçirilmesi, eğitim faaliyetlerinin yürütülmesi, kontrol ve izleme sürecine ilişkin gerekli uyarıcı sistemlerin oluşturulması, bunların benimsenmesini sağlayacak sistemlerin kurulması ve işletilmesinin sağlanması, suç gelirleri mevzuatı kapsamında oluşturulan politikalara uygun işlem yapılıp yapılmadığının kontrolü görevlerini yerine getirmektedir.

İç sistemler kapsamındaki birimlerde görevli personel, görevlerini bağımsız ve tarafsız bir şekilde yerine getirmekte olup, yeterli mesleki bilgi ve tecrübeye sahiptir. İç sistemler kapsamındaki birimlerin faaliyetleri, Denetim Komitesi ve Yönetim Kurulu tarafından dönemsel olarak değerlendirilmektedir.

Mustafa Büyükbacı

Denetim Komitesi Başkanı

Mehmet Ali Gökce

Denetim Komitesi Üyesi

Housseem Ben Haj Amor

Denetim Komitesi Üyesi

İç Sistemler Kapsamındaki Yöneticiler

Adı Soyadı	Görevi	Eğitim Durumu	Mesleki Tecrübesi (Yıl)	Albaraka Türk'teki Kıdem	Sorumlu Olduğu Alandaki Kıdem
Ahmet UYSAL	Teftiş Kurulu Başkanı	Yüksek Lisans	15 yıl 8 ay	15 yıl 8 ay	12 yıl 6 ay
Umut ÇAKMAK	Risk Yönetim Başkanı	Lisans	15	15	15
Ahmet Faruk DEĞİRMENCİ	İç Kontrol Başkanı	Lisans	14	14	5
Ahmet KOÇ	Mevzuat ve Uyum Başkanı	Lisans	24 yıl	24 yıl	10 yıl 2 ay



Ahmet UYSAL
Teftiş Kurulu Başkanı
1981 İstanbul doğumlu Uysal, İstanbul Üniversitesi İktisat Fakültesi Maliye Bölümü mezunu olup, yüksek lisans derecesini İşletme Bölümü'nde tamamlamıştır. Kariyerine 2003 yılında başlayan Uysal, 2005 yılında Albaraka Türk'e katılmış olup, Müfettişlik ve Şube Müdürlüğü gibi görevlerde bulunduktan sonra 2017 yılı Ocak ayından itibaren Teftiş Kurulu Başkanı olarak görev yapmaktadır.



Umut ÇAKMAK
Risk Yönetim Başkanı
1983 doğumlu Çakmak, İstanbul Üniversitesi İşletme Fakültesi mezunudur. Kariyerine 2005 yılında Albaraka Türk Risk Yönetim Başkanlığı'nda başlamış olup, 2017 yılından itibaren Risk Yönetim Başkanlığı görevini sürdürmektedir.



Ahmet Faruk DEĞİRMENCİ
İç Kontrol Başkanı
1984 doğumlu Değirmenci, Marmara Üniversitesi İktisadi ve İdari Bilimler Fakültesi Maliye Bölümü mezunudur. Kariyerine 2007 yılında Albaraka Türk'te Müfettiş Yardımcısı olarak başlamış olup, 2017 yılı Ocak ayından itibaren İç Kontrol Başkanlığı görevini yürütmektedir.



Ahmet Koç
Mevzuat ve Uyum Başkanı
1970 doğumlu olup, Ankara Üniversitesi Siyasal Bilgiler Fakültesi Kamu Yönetimi Bölümü mezunudur. Kariyerine 1996 yılında Albaraka Türk'te Uzman Yardımcısı olarak başlamıştır. Girdiği sınavlar sonrası Teftiş Kurulu'nda Müfettiş Yardımcısı ve Müfettiş olarak 6 yıl görev yapmıştır. 2004 yılı Haziran ayı - 2012 yılı Kasım ayı arasında Uyum Başkanlığı görevinde bulunan Ahmet Koç, sonrasında farklı birimlerde (Bankacılık Hizmetleri Müdürlüğü, Dış İşler Müdürlüğü, Eğitim Müdürlüğü, Kredi Risk İzleme Müdürlüğü) 10 yıl süreyle Birim Müdürlüğü yapmış, 1.03.2019 tarihinde ise Mevzuat ve Uyum Başkanlığı'na atanmıştır. Halen bu birimde görevini sürdürmektedir.

Derecelendirme Kuruluşlarının Albaraka Türk'e Verdiği Notlar

Standard & Poor's

	16.02.2022
Uzun Vadeli Kredi Notu	B-
Kısa Vadeli Kredi Notu	B
Uzun Vadeli Ulusal Kredi Notu	trBB+
Kısa Vadeli Ulusal Kredi Notu	trB
Görünüm	Negatif

Albaraka Türk'ün SPK Kurumsal Yönetim İlkeleri'ne Uyum Derecelendirmesi Notu

DRC Derecelendirme Hizmetleri tarafından 17.05.2021 tarihinde verilen Kurumsal Yönetim İlkelerine Uyum Derecelendirmesi Sonuçları

Kurumsal Yönetim İlkeleri'ne Uyum	9,12
Pay Sahipleri	9,12
Kamuyu Aydınlatma ve Şeffaflık	9,30
Menfaat Sahipleri	9,22
Yönetim Kurulu ve Yöneticiler	8,95

Karşılık Politikası

Beklenen Zarar Karşılıklarına İlişkin Açıklamalar

Banka, itfa edilmiş maliyetiyle ve gerçeğe uygun değer farkı diğer kapsamlı gelire yansıtılarak ölçülen finansal varlıkları için beklenen zarar karşılığı ayırmaktadır. 22 Haziran 2016 tarih ve 29750 sayılı Resmi Gazete'de yayımlanmış olan "Kredilerin Sınıflandırılması ve Bunlar İçin Ayrılabacak Karşılıklara İlişkin Usul ve Esaslar Hakkında Yönetmelik" uyarınca Banka, 1 Ocak 2018 tarihinden itibaren değer düşüklüğü karşılıklarını TFRS 9 hükümlerine uygun olarak ayırmaya başlamıştır. Bu çerçevede 31 Aralık 2017 tarihi itibarıyla BDDK'nın ilgili mevzuatı çerçevesinde ayrılan kredi karşılıkları ayırma yöntemi, TFRS 9'un uygulanmaya başlanması ile beklenen kredi zararları modeli uygulanarak değiştirilmiştir.

Aynı yıl içinde serbest kalan karşılıklar, "Karşılık Giderleri" hesabına alacak kaydedilmek suretiyle, geçmiş yıllarda ayrılan karşılıkların serbest kalan bölümü ise "Diğer Faaliyet Gelirleri" hesabına aktararak muhasebeleştirilmektedir. Beklenen kredi değer düşüklüğü modeli, itfa edilmiş maliyet ya da gerçeğe uygun değer üzerinden diğer kapsamlı gelir tablosuna kaydedilen araçlara (banka plasmanları, krediler ve finansal kiralama alacakları gibi) ve ek olarak, gerçeğe uygun değer farkı kâr/zarar olarak ölçülemeyen finansal kiralama alacakları, sözleşme varlıkları, kredi taahhütleri ve finansal garanti sözleşmelerine uygulanmaktadır.

Beklenen kredi değer düşüklüğü modelinin yol gösterici prensibi, finansal araçların kredi riskindeki artış ya da iyileşmenin genel görünümünü yansıtmaktır. Kayıp karşılığı miktarı, kredinin ilk verilmişinden itibaren kredi riskindeki artışın derecesine bağlıdır. Beklenen kredi kaybı, bir finansal aracın ömrü boyunca krediden beklenen zararların tahmini olmakla birlikte, ölçüm için şu hususlar önem taşımaktadır:

Mümkün sonuçlar dikkate alınarak belirlenen olasılıklara göre ağırlıklandırılmış ve tarafsız bir tutar, Geçmiş olaylar, mevcut şartlar ve gelecekteki ekonomik şartlara ilişkin tahminler hakkında, raporlama tarihi itibarıyla aşırı maliyet ve çabaya katlanılmadan elde edilebilen makul ve desteklenebilir bilgi.

Bu finansal varlıklar için karşılıklar 12 aylık beklenen kayıp ve ömür boyu beklenen kayıp olmak üzere iki farklı yaklaşım kullanılarak hesaplanmaktadır. Ayrıca finansal tablolara ilk alındıkları andan itibaren gözlemlenen kredi risklerindeki artışa bağlı olarak aşağıdaki üç kategoriye ayrılmıştır:

Beklenen zarar karşılıkları hesaplanırken kullanılan parametreler:

Temerrüt Olasılığı (TO)

Belirli bir zaman diliminde kredinin temerrüde düşme olasılığını ifade etmektedir. Banka TFRS 9 uyarınca beklenen kredi zararını hesaplarken iki farklı temerrüt olasılığı değeri kullanılmaktadır:

- **12 Aylık Temerrüt Olasılığı:** Raporlama tarihinden sonraki 12 ay içinde temerrüde düşme olasılığının tahmini.
- **Ömür Boyu Temerrüt Olasılığı:** Finansal aracın beklenen ömrü boyunca temerrüde düşme olasılığının tahmini.
- **Temerrüt Halinde Kayıp (THK):** Borçlunun temerrüde düşmesi halinde, krediden kaynaklanan ekonomik kayıp ifade etmektedir. Oran olarak ifade etmektedir.
- **Temerrüt Tutarı (TT):** Nakdi kredilerde, rapor tarihi itibarıyla kullandırımı gerçekleşmiş bakiyeyi ifade etmektedir. Gayri nakdi kredi ve taahhütlerde ise krediye dönüşüm oranı uygulanarak hesaplanan değerdir. Kredi dönüşüm oranı, cari tarih ile temerrüt tarihi arasındaki muhtemel risk artışlarının uyarlamada kullanılan krediye dönüşüm oranına tekabül etmektedir.

12 Aylık Beklenen Zarar Karşılığı (1. Aşama)

Finansal tablolara ilk alındıkları anda veya daha sonra kredi riskinde önemli bir artış olmayan finansal varlıklardır ve vadeleri 30 günü geçmez. Bu varlıklar için kredi riski değer düşüklüğü karşılığı 12 aylık beklenen kredi zarar karşılığı tutarında muhasebeleşmektedir. Kredi kalitesinde önemli bir bozulma olmadıkça tüm varlıklar için geçerlidir. 12 aylık beklenen kayıp değerleri, (raporlama tarihinden sonraki 12 ay içinde veya bir finansal aracın ömrü 12 aydan kısa ise daha kısa bir süre içinde) ömür boyu beklenen kayıp hesaplamasının bir parçasıdır.

Kredi Riskinde Önemli Artış (2. Aşama)

Finansal tablolara ilk alındığı andan sonra kredi riskinde önemli bir artış olması durumunda, ilgili finansal varlık 2. aşamaya aktarılmaktadır. Kredi riski değer düşüklüğü karşılığı ilgili finansal varlığın ömür boyu beklenen kredi zarar karşılığına göre belirlenmektedir.

Banka aşağıdaki kriterleri gözeterek finansal varlıkları 2. aşama olarak sınıflandırmaktadır:

- 30 günü geçen ancak 90 günü geçmeyen krediler,
- Erken uyarı sisteminden alınan veriler ve Banka'nın bu durumda yapacağı değerlendirme,
- Müşterinin temerrüde düşme riskinin kredinin verildiği ilk tanımlamadan bu yana önemli ölçüde artıp artmadığını belirlemek için kredinin başlangıcındaki temerrüde düşme riski ile yapılacak olan karşılaştırma sonucu Banka yönetiminin kredi riskinde önemli artış olduğu sonucuna varması,
- Geri ödemesi tamamen teminata bağlı olan kredilerde teminatının net gerçekleştirilebilir değeri alacak tutarının altına düşen krediler.

Temerrüt (3. Aşama/Özel Karşılık)

Banka içsel prosedürlerine göre aşağıdaki durumların mevcut olması durumunda ilgili finansal varlık temerrüt kapsamında girmektedir:

- Son taksit tarihinde itibaren gecikmesi 90 günü geçen krediler (Bu durumda müşteri 91'inci günde takibe alınmaktadır),
- Yeniden yapılandırılarak canlı alacak olarak sınıflandırılan ve bir yıllık izleme süresi içerisinde ödemesi 30 günden fazla geciken krediler (Bu durumda müşteri 31. günde takibe alınmaktadır),
- Yeniden yapılandırılarak canlı alacak olarak sınıflandırılan ve bir yıllık izleme süresi içerisinde en az bir kez daha yapılandırılan krediler,
- Kısmen aktiften silinen veya teminatı bankaca kredi borcuna karşılık olarak edinilen veya aynı olarak tahsil edilen kredisi olan müşterilerin kredileri.

Not: Pandemi nedeniyle BDDK tarafından gecikme gün sayılarına yönelik düzenlemelere gidilmiştir. 2020 yılında 1. aşama için 90 gün, 2. aşama için 90-180 gün ve 3. aşama için 180 gün olarak gecikme kriteri olarak kullanılmıştır. İlgili standart ve yönetmelik değişmemesine rağmen Cumhurbaşkanlığı kararına göre hareket edilmektedir.

Danışma Kurulu Raporu

Albaraka Türk Katılım Bankası hissedarlarına,

Danışma komitesi yetki ve görevleri kapsamında aşağıdaki raporu hazırlamıştır:

İlgili dönem içinde bankanın işlem ve uygulamalarına ilişkin ilkeler ve sözleşmeler incelenmiştir. İnceleme bankanın faizsiz bankacılık ilke ve standartları ile komitemiz kararlarına uyup uymadığına ilişkin bir düşünce oluşturmak amacıyla gerçekleştirilmiştir.

Bankanın üst yönetimi finansal kuruluşun faaliyetlerini faizsiz bankacılık ilke ve standartları (ile komitemiz kararlarına) uygun şekilde yürütmesinden sorumludur. Banka faaliyetlerine ilişkin inceleme çerçevesinde bağımsız bir düşünce oluşturmak ve raporlamak komitemizin sorumluluğundadır.

İnceleme bankanın gerçekleştirdiği her bir işlem türü bazında ilgili belgelerin ve süreçlerin kontrol edilmesi şeklinde icra edilmiştir.

İnceleme, bankanın faizsiz bankacılık ilke ve standartları ile komitemiz kararlarını ihlal etmediğine ilişkin makul güvence sağlayacak yeterli kanıt elde etmek için gerekli bütün bilgi ve açıklamaları elde etmek üzere planlanmış ve gerçekleştirilmiştir.

Düşüncemize göre:

- 31.12.2021 tarihine kadar olan dönemde bankanın tarafı olduğu sözleşme, işlem ve ilişkiler faizsiz bankacılık ilke ve standartları ile danışma komitesi kararlarıyla uyumludur.
- Katılma hesaplarına kâr payı tahsisi ve zarar yansıtılması uygulamaları faizsiz bankacılık ilke ve standartları doğrultusunda komitemizce onaylanan esaslara uygundur.
- Faizsiz bankacılık ilke ve standartlarına göre uygun olmayan yollarla ve/veya kaynaklardan elde edilen bütün gelirler bağış olarak verilecektir.

Allah'ın rahmeti ve bereketi üzerinize olsun.

Tarih: 03.01.2022

Danışma Komitesi Üyeleri:

Sheikh Yousef KHALAWI

Prof. Dr. Hamdi DÖNDÜREN

Prof. Dr. Necmettin KIZILKAYA

Albaraka Türk Katılım Bankası Anonim Şirketi

31 Aralık 2021 tarihinde sona eren
hesap dönemine ait konsolide olmayan
finansal tablolar ve bağımsız
denetim raporu



Güney Bağımsız Denetim ve SMMM A. Ş.
Maslak Mah. Eski Büyükdere Cad.
Orjin Maslak İş Merkezi No: 27 D: 57
34485 Sarıyer/İstanbul TÜRKİYE

Tel: +90 212 315 3000
Fax: +90 212 230 8291
ey.com
Ticaret Sicil No : 479920
Mersis No: 0-4350-3032-6000017

BAĞIMSIZ DENETÇİ RAPORU

Albaraka Türk Katılım Bankası A.Ş. Genel Kurulu'na

Konsolide Olmayan Finansal Tabloların Bağımsız Denetimi

Sınırlı Olumlu Görüş

Albaraka Türk Katılım Bankası A.Ş.'nin ("Banka") 31 Aralık 2021 tarihli konsolide olmayan bilançosu ile aynı tarihte sona eren hesap dönemine ait; konsolide olmayan kar veya zarar tablosu ve konsolide olmayan kar veya zarar ve diğer kapsamlı gelir tablosu, konsolide olmayan özkaynak değişim tablosu ve konsolide olmayan nakit akış tablosu ile önemli muhasebe politikalarının özeti de dâhil olmak üzere finansal tablo dipnotlarından oluşan konsolide olmayan finansal tablolarını denetlemiş bulunuyoruz.

Görüşümüze göre, Sınırlı Olumlu Görüşün Dayanağı paragrafında belirtilen hususun konsolide olmayan finansal tablolar üzerindeki etkileri haricinde, ilişikteki konsolide olmayan finansal tablolar, Banka'nın 31 Aralık 2021 tarihi itibarıyla konsolide olmayan finansal durumunu ve aynı tarihte sona eren hesap dönemine ait konsolide olmayan finansal performansını ve konsolide olmayan nakit akışlarını, 1 Kasım 2006 tarihli ve 26333 sayılı Resmi Gazete'de yayımlanan "Bankaların Muhasebe Uygulamalarına ve Belgelerin Saklanması İlişkin Usul ve Esaslar Hakkında Yönetmelik" ve Bankacılık Düzenleme ve Denetleme Kurulu tarafından bankaların hesap ve kayıt düzenine ilişkin yayımlanan diğer düzenlemeler ile Bankacılık Düzenleme ve Denetleme Kurumu ("BDDK") genelge ve açıklamaları ve bunlar ile düzenlenmeyen konularda Türkiye Finansal Raporlama Standartları ("TFRS") hükümlerini içeren; "BDDK Muhasebe ve Finansal Raporlama Mevzuatı" na uygun olarak tüm önemli yönleriyle gerçeğe uygun bir biçimde sunmaktadır.

Sınırlı Olumlu Görüşün Dayanağı

Konsolide olmayan finansal tablolara ilişkin açıklama ve dipnotlar Beşinci Bölüm II.5.b'de belirtildiği üzere, 31 Aralık 2021 tarihi itibarıyla hazırlanan ilişikteki konsolide olmayan finansal tablolar, Banka yönetimi tarafından ekonomide ve piyasalarda meydana gelebilecek olumsuz gelişmelerin olası etkileri nedeniyle tamamı cari dönemde ayrılmış olan 100.000 Bin TL tutarında, TMS 37 "Karşılıklar, Koşullu Borçlar Ve Koşullu Varlıklar"ın muhasebeleştirme kriterlerini karşılamayan serbest karşılığı içermektedir.

Yaptığımız bağımsız denetim, BDDK tarafından 2 Nisan 2015 tarihli 29314 sayılı Resmi Gazete'de yayımlanan "Bankaların Bağımsız Denetimi Hakkında Yönetmelik" (BDDK Denetim Yönetmeliği) ve Kamu Gözetimi, Muhasebe ve Denetim Standartları Kurumu ("KGK") tarafından yayımlanan Türkiye Denetim Standartlarının bir parçası olan Bağımsız Denetim Standartlarına ("BDS") uygun olarak yürütülmüştür. Bu Standartlar kapsamındaki sorumluluklarımız, raporumuzun "Bağımsız Denetçinin Finansal Tabloların Bağımsız Denetimine İlişkin Sorumlulukları" bölümünde ayrıntılı bir şekilde açıklanmıştır. KGK tarafından yayımlanan Bağımsız Denetçiler için Etik Kurallar ("Etik Kurallar") ile finansal tabloların bağımsız denetimiyle ilgili mevzuatta yer alan etik hükümlere uygun olarak Banka'dan bağımsız olduğumuzu beyan ederiz. Etik Kurallar ve mevzuat kapsamındaki etiğe ilişkin diğer sorumluluklar da tarafımızca yerine getirilmiştir. Bağımsız denetim sırasında elde ettiğimiz bağımsız denetim kanıtlarının, sınırlı olumlu görüşümüzün oluşturulması için yeterli ve uygun bir dayanak oluşturduğuna inanıyoruz.



Kilit Denetim Konuları

Kilit denetim konuları, mesleki muhakememize göre cari döneme ait konsolide olmayan finansal tabloların bağımsız denetiminde en çok önem arz eden konulardır. Kilit denetim konuları, bir bütün olarak konsolide olmayan finansal tabloların bağımsız denetimi çerçevesinde ve konsolide olmayan finansal tablolara ilişkin görüşümüzün oluşturulmasında ele alınmış olup, bu konular hakkında ayrı bir görüş bildirmiyoruz. Tarafımızca; Sınırlı Olumlu Görüşün Dayanağı bölümünde açıklanan konuya ilave olarak aşağıda açıklanan konu kilit denetim konusu olarak belirlenmiş ve raporumuzda bildirilmiştir:

Kilit Denetim Konusu

TFRS 9 "Finansal Araçlar" Standardı kapsamında finansal varlıklara ilişkin sınıflama, ölçüm ve değer düşüklüğünün finansal tablolara alınması ve açıklamalar

Üçüncü bölüm dipnot VII'de açıklandığı üzere Banka, finansal varlıklar için beklenen kredi zararlarını TFRS 9 "Finansal Araçlar" standardına göre hesaplamaktadır. Tarafımızca TFRS 9 finansal varlıklara ilişkin değer düşüş karşılığının kilit denetim konusu olarak değerlendirilme sebepleri:

- TFRS 9 beklenen kredi zararları hesaplamasına tabi olan bilanço içi ve bilanço dışı finansal varlıkların finansal tablolar açısından önemli bakiye oluşturması
- TFRS 9 uygulamalarının karmaşık ve kapsamlı olması
- TFRS 9 standardı uyarınca, finansal araçların sınıflandırılmasının Banka'nın kullandığı iş modeline ve sözleşmeye bağlı nakit akışlarının özelliklerine göre yapılması ve bu iş modelinin belirlenmesinde ve karmaşık sözleşmelerin nakit akış özelliklerinin tespitinde önemli yargılar kullanılabilmesi
- Beklenen kredi zararlarının hesaplanması için yönetim tarafından oluşturulan politikaların mevzuat ve diğer uygulamalara gerekliliklerinin uygunluğuna ilişkin riskler taşınması
- Kâr-zarar ortaklığı kredileri içerisinde bulunan gayrimenkullerin gerçeğe uygun değer hesaplamalarında önemli varsayımlar kullanılması
- TFRS 9 süreçlerindeki kontrol ortamının karmaşık ve yoğun olması
- Beklenen kredi zararlarında kullanılan tahmin ve varsayımların yeni, önemli ve karmaşık olması ve
- TFRS 9'un kapsamlı ve karmaşık açıklama gereklilikleridir.

Kilit denetim konusunun denetimde nasıl ele alındığı

Mevcut denetim prosedürlerimizin yanı sıra denetim prosedürlerimiz:

- Uygulanan muhasebe politikalarının TFRS 9'a, Banka'nın geçmiş performansına, yerel ve global uygulamalara ve düzenleyici kuruluşların bildirimlerine uygunluğunun değerlendirilmesi
- Beklenen kredi zararlarının hesaplanabilmesi için oluşturulan veya yeniden düzenlenen süreçler, sistemler ve kontrollerin Bilgi Sistemleri ve Süreç Denetimi uzmanları tarafından incelenmesi ve test edilmesi
- Covid-19 salgınının, kredilerin aşamalandırılmasında, beklenen kredi zarar karşılığı hesaplamalarında kullanılan makroekonomik değişkenler üzerindeki etkisinin gerçeğe uygun değer hesaplamalarına etkisiyle beraber ileriye yönelik önemli tahmin ve varsayımlar ile beraber değerlendirilmesi
- Yönetim tarafından belirlenen anahtar muhakemeler ve tahminler ile beklenen zarar hesaplamasında kullanılan yöntemler, muhakemeler ve veri kaynaklarının makul olup olmadığının ve uygunluğunun, standart gereklilikleri, sektör ve global uygulamalar gözetilerek değerlendirilmesi
- Finansal varlıkların sadece anapara ve anapara bakiyesine ilişkin kar payı ödemelerini içeren sözleşmeye bağlı nakit akışlarına yol açan sözleşmelerin belirlenmesinde kullanılan kriterlerin örneklem yoluyla test edilmesi ve Banka iş modeline uygunluğunun incelenmesi
- Beklenen kredi zararlarının hesaplanması sürecinde belirlenen kredi riskindeki önemli artış, temerrüt tanımı, yeniden yapılandırma tanımı, temerrüt olasılığı, temerrüt halinde kayıp, temerrüt tutarı ve makro-ekonomik değişkenler ile ilgili temel ve önemli tahminlerin ve varsayımların finansal risk yönetimi uzmanları tarafından Banka'nın geçmiş performansına, mevzuata ve gelecek ile ilgili tahmin yapılan diğer süreçlerine uygunluğunun değerlendirilmesi ile örneklem yoluyla seçilen kredi dosyalarının incelenmesi
- Beklenen kredi zararlarının hesaplanması sürecinde kullanılan bilgi setlerinin doğruluğu ve tamlığının değerlendirilmesi
- Beklenen kredi zararları hesaplamasının matematiksel doğrularının örneklem yoluyla detaylı test edilmesi
- Uzman görüşüne dayanan münferit değerlendirme yapılan finansal varlıklar için kullanılan varsayım ve tahminlerin değerlendirilmesi
- Kâr-zarar ortaklığı kredileri içerisinde bulunan gayrimenkullerin gerçeğe uygun değer hesaplamalarının bağlı bulunduğumuz denetim ağına dâhil bir başka şirket değerlendirme uzmanları tarafından kontrol edilmesi
- Model süreci sonrasında yapılan veya yapılması gereken güncellenmelerin gerekliliğinin ve doğruluğunun değerlendirilmesini
- TFRS 9 ile ilgili açıklamaların denetlenmesini içermektedir.



Yönetimin ve Üst Yönetimden Sorumlu Olanların Konsolide Olmayan Finansal Tablolara İlişkin Sorumlulukları

Banka yönetimi; konsolide olmayan finansal tabloların BDDK Muhasebe ve Finansal Raporlama Mevzuatı'na uygun olarak hazırlanmasından, gerçeğe uygun bir biçimde sunumundan ve hata veya hile kaynaklı önemli yanlışlık içermeyecek şekilde hazırlanması için gerekli gördüğü iç kontrolden sorumludur.

Konsolide olmayan finansal tabloları hazırlarken yönetim; Banka'nın sürekliliğini devam ettirme kabiliyetinin değerlendirilmesinden, gerektiğinde süreklilikle ilgili hususları açıklamaktan ve Banka'yı tasfiye etme ya da ticari faaliyeti sona erdirmeye niyeti ya da mecburiyeti bulunmadığı sürece işletmenin sürekliliği esasını kullanmaktan sorumludur.

Üst yönetimden sorumlu olanlar, Banka'nın finansal raporlama sürecinin gözetiminden sorumludur.

Bağımsız Denetçinin Konsolide Olmayan Finansal Tabloların Bağımsız Denetimine İlişkin Sorumlulukları

Bir bağımsız denetimde, biz bağımsız denetçilerin sorumlulukları şunlardır:

Amacımız, bir bütün olarak konsolide olmayan finansal tabloların hata veya hile kaynaklı önemli yanlışlık içerip içermediğine ilişkin makul güvence elde etmek ve görüşümüzü içeren bir bağımsız denetçi raporu düzenlemektir. BDDK Denetim Yönetmeliği'ne ve BDS'lere uygun olarak yürütülen bir bağımsız denetim sonucunda verilen makul güvence; yüksek bir güvence seviyesidir ancak, var olan önemli bir yanlışlığın her zaman tespit edileceğini garanti etmez. Yanlışlıklar hata veya hile kaynaklı olabilir. Yanlışlıkların, tek başına veya toplu olarak, finansal tablo kullanıcılarının bu tablolara istinaden alacakları ekonomik kararları etkilemesi makul ölçüde bekleniyorsa bu yanlışlıklar önemli olarak kabul edilir.

BDDK Denetim Yönetmeliği'ne ve BDS'lere uygun olarak yürütülen bağımsız denetimin gereği olarak, bağımsız denetim boyunca mesleki muhakememizi kullanmakta ve mesleki şüpheciliğimizi sürdürmekteyiz. Tarafımızca ayrıca:

- Konsolide olmayan finansal tablolardaki hata veya hile kaynaklı "önemli yanlışlık" riskleri belirlenmekte ve değerlendirilmekte; bu risklere karşılık veren denetim prosedürleri tasarlanmakta ve uygulanmakta ve görüşümüze dayanak teşkil edecek yeterli ve uygun denetim kanıtı elde edilmektedir. Hile; muvazaa, sahtekârlık, kasıtlı ihmal, gerçeğe aykırı beyan veya iç kontrol ihlali fiillerini içerebildiğinden, hile kaynaklı önemli bir yanlışlığı tespit edememe riski, hata kaynaklı önemli bir yanlışlığı tespit edememe riskinden yüksektir.
- Bankanın iç kontrolünün etkinliğine ilişkin bir görüş bildirmek amacıyla değil ama duruma uygun denetim prosedürlerini tasarlamak amacıyla denetimle ilgili iç kontrol değerlendirilmektedir.
- Yönetim tarafından kullanılan muhasebe politikalarının uygunluğu ile yapılan muhasebe tahminlerinin ve ilgili açıklamaların makul olup olmadığı değerlendirilmektedir.
- Elde edilen denetim kanıtlarına dayanarak, Banka'nın sürekliliğini devam ettirme kabiliyetine ilişkin ciddi şüphe oluşturabilecek olay veya şartlarla ilgili önemli bir belirsizliğin mevcut olup olmadığı hakkında ve yönetimin işletmenin sürekliliği esasını kullanmasının uygunluğu hakkında sonuca varılmaktadır. Önemli bir belirsizliğin mevcut olduğu sonucuna varmamız hâlinde, raporumuzda, konsolide olmayan finansal tablolardaki ilgili açıklamalara dikkat çekmemiz ya da bu açıklamaların yetersiz olması durumunda olumlu görüş dışında bir görüş vermemiz gerekmektedir. Vardığımız sonuçlar, bağımsız denetçi raporu tarihine kadar elde edilen denetim kanıtlarına dayanmaktadır. Bununla birlikte, gelecekteki olay veya şartlar Banka'nın sürekliliğini sona erdirebilir.



- Konsolide olmayan finansal tabloların, açıklamalar dâhil olmak üzere, genel sunumu, yapısı ve içeriği ile bu tabloların, temelini oluşturan işlem ve olayları gerçeğe uygun sunumu sağlayacak şekilde yansıtıp yansıtmadığı değerlendirilmektedir.

Diğer hususların yanı sıra, denetim sırasında tespit ettiğimiz önemli iç kontrol eksiklikleri dâhil olmak üzere, bağımsız denetimin planlanan kapsamı ve zamanlaması ile önemli denetim bulgularını üst yönetimden sorumlu olanlara bildirmekteyiz.

Bağımsızlığa ilişkin etik hükümlere uygunluk sağladığımızı üst yönetimden sorumlu olanlara bildirmiş bulunmaktayız. Ayrıca bağımsızlık üzerinde etkisi olduğu düşünülebilecek tüm ilişkiler ve diğer hususlar ile varsa, ilgili önlemleri üst yönetimden sorumlu olanlara iletmış bulunmaktayız.

Üst yönetimden sorumlu olanlara bildirilen konular arasından, cari döneme ait konsolide olmayan finansal tabloların bağımsız denetiminde en çok önem arz eden konuları yani kilit denetim konularını belirlemekteyiz. Mevzuatın konunun kamuya açıklanmasına izin vermediği durumlarda veya konuyu kamuya açıklamanın doğuracağı olumsuz sonuçların, kamuya açıklamanın doğuracağı kamu yararını aşacağına makul şekilde beklendiği oldukça istisnai durumlarda, ilgili hususun bağımsız denetçi raporumuzda bildirilmemesine karar verebiliriz.

Mevzuattan Kaynaklanan Diğer Yükümlülükler

- 1) 6102 sayılı Türk Ticaret Kanunu'nun (TTK) 402'nci maddesinin dördüncü fıkrası uyarınca Banka'nın 1 Ocak - 31 Aralık 2021 hesap döneminde defter tutma düzeninin, finansal tabloların, kanun ile Banka esas sözleşmesinin finansal raporlamaya ilişkin hükümlerine uygun olmadığına dair önemli bir hususa rastlanmamıştır.
- 2) TTK'nın 402'nci maddesinin dördüncü fıkrası uyarınca Yönetim Kurulu tarafımıza denetim kapsamında istenen açıklamaları yapmış ve talep edilen belgeleri vermiştir.

Bu bağımsız denetimi yürütüp sonuçlandıran sorumlu denetçi Emre Çelik'tir.

Güney Bağımsız Denetim ve Serbest Muhasebeci Mali Müşavirlik Anonim Şirketi
A member firm of Ernst & Young Global Limited



25 Şubat 2022
İstanbul, Türkiye

**ALBARAKA TÜRK KATILIM BANKASI A.Ş.'NİN 31 ARALIK 2021 TARİHİ İTİBARIYLA
HAZIRLANAN YILSONU KONSOLİDE OLMAYAN FİNANSAL RAPORU**

Banka'nın Yönetim Merkezinin Adresi : Saray Mah. Dr. Adnan Büyükdeniz Cad.No:6
34768 Ümraniye /İstanbul
Banka'nın Telefon ve Faks Numaraları : 0216 666 01 01 – 0216 666 16 00
Banka'nın İnternet Sayfası Adresi : www.albaraka.com.tr
İrtibat için Elektronik Posta Adresi : albarakaturk@albarakaturk.com.tr

Bankacılık Düzenleme ve Denetleme Kurumu tarafından düzenlenen Bankalarca Kamuya Açıklanacak Finansal Tablolar ile Bunlara İlişkin Açıklama ve Dipnotlar Hakkında Tebliğe göre hazırlanan yılsonu konsolide olmayan finansal rapor aşağıda yer alan bölümlerden oluşmaktadır.

- BANKA HAKKINDA GENEL BİLGİLER
- BANKA'NIN KONSOLİDE OLMAYAN FİNANSAL TABLOLARI
- İLGİLİ DÖNEMDE UYGULANAN MUHASEBE POLİTİKALARINA İLİŞKİN AÇIKLAMALAR
- BANKA'NIN MALİ BÜNYESİNE VE RİSK YÖNETİMİNE İLİŞKİN BİLGİLER
- KONSOLİDE OLMAYAN FİNANSAL TABLOLARA İLİŞKİN AÇIKLAMA VE DİPNOTLAR
- BAĞIMSIZ DENETİM RAPORU

Bu raporda yer alan konsolide olmayan finansal tablolar ile bunlara ilişkin açıklama ve dipnotlar Bankaların Muhasebe Uygulamalarına ve Belgelerin Saklanması İlişkin Usul ve Esaslar Hakkında Yönetmelik, Bankacılık Düzenleme ve Denetleme Kurumu Mevzuatı, Türkiye Muhasebe Standartları, Türkiye Finansal Raporlama Standartları, bunlara ilişkin ek ve yorumlar ile Bankamız kayıtlarına uygun olarak, aksi belirtilmediği müddetçe **bin Türk Lirası** cinsinden hazırlanmış olup, bağımsız denetime tabi tutulmuş ve ilişikte sunulmuştur.

**Mazin Khairy Shaker
MANNA**

Yönetim Kurulu Başkanı

Malek Khodr TEMSAH

Genel Müdür Vekili

Mustafa ÇETİN

Genel Müdür Yardımcısı

Kemaleddin DİLBAZ

Finansal Raporlama Müdürü

Mustafa BÜYÜKABACI

Denetim Komitesi Başkanı

Mehmet Ali GÖKCE

Denetim Komitesi Üyesi

Housseem BEN HAJ AMOR

Denetim Komitesi Üyesi

Bu finansal rapor ile ilgili olarak soruların iletilebileceği yetkili personele ilişkin bilgiler:

Ad-Soyad /Unvan : Bora ŞİMŞEK / Finansal Raporlama Müdürlüğü /Yönetici

Tel : 0 (216) 666 05 59

Faks : 0 (216) 666 16 11

İçindekiler
Birinci bölüm
Genel bilgiler

I.	Banka'nın kuruluş tarihi, başlangıç statüsü, anılan statüde meydana gelen değişiklikleri ihtiva eden tarihçesi	130
II.	Banka'nın sermaye yapısı, yönetim ve denetimini doğrudan veya dolaylı olarak tek başına veya birlikte elinde bulunduran ortakları, varsa bu hususlarda yıl içindeki değişiklikler ile dahil olduğu gruba ilişkin açıklama	130
III.	Banka'nın yönetim kurulu başkan ve üyeleri, denetim komitesi üyeleri ile genel müdür ve yardımcılarının varsa Banka'da sahip oldukları paylara ve sorumluluk alanlarına ilişkin açıklamalar	131
IV.	Banka'da nitelikli paya sahip kişi ve kuruluşlara ilişkin açıklamalar	131
V.	Banka'nın hizmet türü ve faaliyet alanlarını içeren özet bilgi	132
VI.	Bankaların konsolide finansal tablolarının düzenlenmesine ilişkin tebliğ ile Türkiye Muhasebe Standartları gereği yapılan konsolidasyon işlemleri arasındaki farklılıklar ile tam konsolidasyona veya oransal konsolidasyona tabi tutulan, özkaynaklardan indirilen ya da bu üç yöntemde dahil olmayan kuruluşlar hakkında kısa açıklama	132
VII.	Banka ile bağlı ortaklıkları arasında özkaynakların derhal transfer edilmesinin veya borçların geri ödenmesinin önünde mevcut veya muhtemel, fiili veya hukuki engeller	132

İkinci bölüm
Konsolide olmayan finansal tablolar

I.	Bilanço (Finansal durum tablosu)	134
II.	Nazım hesaplar tablosu	136
III.	Kar veya zarar tablosu	137
IV.	Kar veya zarar ve diğer kapsamlı gelir tablosu	138
V.	Özkaynak değişim tablosu	139
VI.	Nakit akış tablosu	141
VII.	Kar Dağıtım Tablosu	142

Üçüncü bölüm
Muhasebe politikaları

I.	Sunum esaslarına ilişkin açıklamalar	143
II.	Finansal araçların kullanım stratejisi ve yabancı para cinsinden işlemlere ilişkin açıklamalar	144
III.	Vadeli işlem ve opsiyon sözleşmeleri ile türev ürünlere ilişkin açıklamalar	145
IV.	Kar payı gelir ve giderine ilişkin açıklamalar	145
V.	Ücret ve komisyon gelir ve giderlerine ilişkin açıklamalar	145
VI.	Finansal varlıklara ilişkin açıklamalar	146
VII.	Beklenen zarar karşılıklarına ilişkin açıklamalar	149
VIII.	Finansal araçların netleştirilmesine ilişkin açıklamalar	151
IX.	Satış ve geri alış anlaşmaları ve menkul değerlerin ödünç verilmesi işlemlerine ilişkin açıklamalar	151
X.	Satış amaçlı elde tutulan ve durdurulan faaliyetlere ilişkin duran varlıklar ile bu varlıklara ilişkin borçlar hakkında açıklamalar	152
XI.	Şerefiye ve diğer maddi olmayan duran varlıklara ilişkin açıklamalar	152
XII.	Maddi duran varlıklara ilişkin açıklamalar	153
XIII.	Kiralama işlemlerine ilişkin açıklamalar	154
XIV.	Karşılıklar ve koşullu yükümlülüklerle ilişkin açıklamalar	155
XV.	Çalışanların haklarına ilişkin yükümlülüklerle ilişkin açıklamalar	156
XVI.	Vergi uygulamalarına ilişkin açıklamalar	156
XVII.	Borçlanmalara ilişkin ilave açıklamalar	158
XVIII.	İhraç edilen hisse senetlerine ilişkin açıklamalar	159
XIX.	Aval ve kabullere ilişkin açıklamalar	159
XX.	Devlet teşviklerine ilişkin açıklamalar	159
XXI.	Raporlamanın bölümlenmeye göre yapılmasına ilişkin açıklamalar	159
XXII.	İştirakler, bağlı ortaklıklar ve birlikte kontrol edilen ortaklıklara ilişkin açıklamalar	159
XXIII.	Diğer hususlara ilişkin açıklamalar	159

Dördüncü bölüm
Mali bünyeye ve risk yönetimine ilişkin bilgiler

I.	Sermaye yeterliliği standart oranına ilişkin açıklamalar	160
II.	Kredi riskine ilişkin açıklamalar	164
III.	Döngüsel sermaye tamponu hesaplamasına dahil risklere ilişkin açıklamalar	172
IV.	Kur riskine ilişkin açıklamalar	173
V.	Bankacılık hesaplarından kaynaklanan hisse senedi pozisyon riskine ilişkin açıklamalar	175
VI.	Likidite riskine ilişkin açıklamalar	175
VII.	Kaldıraç Oranına İlişkin Açıklamalar	181
VIII.	Finansal varlık ve borçların gerçeğe uygun değeri ile gösterilmesine ilişkin açıklamalar	181
IX.	Başkalarının nam ve hesabına yapılan işlemler, inanca dayalı işlemlere ilişkin açıklamalar	184
X.	Risk yönetimine ilişkin açıklamalar	184
XI.	Faaliyet bölümlerine ilişkin açıklamalar	205

Beşinci bölüm
Konsolide olmayan finansal tablolara ilişkin açıklama ve dipnotlar

I.	Bilançonun aktif hesaplarına ilişkin açıklama ve dipnotlar	206
II.	Bilançonun pasif hesaplarına ilişkin açıklama ve dipnotlar	228
III.	Nazım hesaplara ilişkin açıklama ve dipnotlar	236
IV.	Kar veya zarar tablosuna ilişkin açıklama ve dipnotlar	240
V.	Özkaynak değişim tablosuna ilişkin açıklama ve dipnotlar	247
VI.	Nakit akış tablosuna ilişkin açıklama ve dipnotlar	248
VII.	Banka'nın dahil olduğu risk grubuna ilişkin açıklamalar	249
VIII.	Banka'nın yurt içi, yurt dışı, kıyı bankacılığı bölgelerindeki şube veya iştirakler ile yurt dışı temsilciliklerine ilişkin açıklamalar	250
IX.	Bilanço sonrası hususlara ilişkin açıklama ve dipnotlar	250
X.	Bilanço önemli ölçüde etkileyen ya da bilançonun açık, yorumlanabilir ve anlaşılabilir olması açısından açıklanması gerekli olan diğer hususlar	250

Altıncı bölüm
Bağımsız denetim raporu

I.	Bağımsız denetim raporuna ilişkin olarak açıklanması gereken hususlar	250
II.	Bağımsız denetçi tarafından hazırlanan açıklama ve dipnotlar	250

ALBARAKA TÜRK KATILIM BANKASI A.Ş.

31 ARALIK 2021 TARİHİNDE SONA EREN HESAP DÖNEMİNE AİT KONSOLİDE OLMAYAN FİNANSAL TABLOLARA İLİŞKİN AÇIKLAMA VE DİPNOTLAR

(Tutarlar aksi belirtilmedikçe Bin Türk Lirası (TL) olarak ifade edilmiştir.)

BİRİNCİ BÖLÜM Genel Bilgiler

I. Banka'nın kuruluş tarihi, başlangıç statüsü, anılan statüde meydana gelen değişiklikleri ihtiva eden tarihçesi:

Albaraka Türk Katılım Bankası A.Ş. "Banka", Özel Finans Kurumları Kurulması hakkında 16 Aralık 1983 gün ve 83/7506 sayılı Bakanlar Kurulu Kararı'na istinaden 5 Kasım 1984 tarihinde Albaraka Türk Özel Finans Kurumu A.Ş. unvanıyla kuruluşunu gerçekleştirmiş ve 21 Ocak 1985 gün 10912 sayılı Türkiye Cumhuriyet Merkez Bankası yazısıyla faaliyet iznini almıştır.

Bakanlar Kurulu'nun 83/7506 sayılı kararına istinaden çıkarılan Başbakanlık Hazine Müsteşarlığı ve Türkiye Cumhuriyet Merkez Bankası Tebliğleri ile faaliyetlerini sürdüren Özel Finans Kurumları, 17 Aralık 1999 tarih 4491 sayılı Kanun ile yapılan değişiklikle, 4389 sayılı Bankalar Kanunu hükümlerine tabi kılınmışlardır. Özel Finans Kurumları, Bankacılık Düzenleme ve Denetleme Kurumu "BDDK" tarafından, 20 Eylül 2001 tarih ve 24529 sayılı Resmi Gazete'de yayımlanan "Özel Finans Kurumlarının Kuruluş ve Faaliyetleri Hakkında Yönetmelik" hükümlerine tabi tutulmuşlardır. "Özel Finans Kurumlarının Kuruluş ve Faaliyetleri Hakkında Yönetmelik", 1 Kasım 2006 tarih ve 26333 sayılı Resmi Gazete'de yayımlanan "Bankaların Kredi İşlemlerine İlişkin Yönetmelik"le yürürlükten kaldırılmış olup Banka, 1 Kasım 2005 gün ve 25983 mükerrer sayılı Resmi Gazete'de yayınlanan 5411 sayılı Bankacılık Kanununa göre faaliyetlerini sürdürmektedir.

Banka'nın unvanı, 5411 sayılı Bankacılık Kanunu hükümleri çerçevesinde ve 21 Aralık 2005 günü yapılan Olağanüstü Genel Kurul kararıyla "Albaraka Türk Katılım Bankası A.Ş." olarak değiştirilmiş ve 22 Aralık 2005 tarihinde İstanbul Ticaret Sicil Memurluğunca tescil edilerek 27 Aralık 2005 tarih 6461 sayılı Türkiye Ticaret Sicili Gazetesi'nde yayınlanmıştır.

Genel Müdürlüğü İstanbul'da yerleşik Banka, 31 Aralık 2021 tarihi itibarıyla yurt içinde 229 (31 Aralık 2020: 228), yurt dışında 2 (31 Aralık 2020: 2) şubesi ve 2.918 (31 Aralık 2020: 3.390) personeli ile hizmet vermektedir.

II. Banka'nın sermaye yapısı, yönetim ve denetimini doğrudan veya dolaylı olarak tek başına veya birlikte elinde bulunduran ortakları, varsa bu hususlarda yıl içindeki değişiklikler ile dahil olduğu gruba ilişkin açıklama:

31 Aralık 2021 tarihi itibarıyla Banka'nın hisselerinin %36,29'u (31 Aralık 2020: %36,29) Albaraka Bankacılık Grup'a, %15,38'i (31 Aralık 2020: %15,38) Dallah Albaraka Holding'e, %7,84'ü (31 Aralık 2020: %7,84) İslam Kalkınma Bankası'na ait olup %36,93'ü (31 Aralık 2020: %36,81) Borsa İstanbul'a kote, halka açık hisselerden oluşmaktadır. Kalan kısım ise farklı gerçek ve tüzel kişilere aittir.

ALBARAKA TÜRK KATILIM BANKASI A.Ş.

31 ARALIK 2021 TARİHİNDE SONA EREN HESAP DÖNEMİNE AİT KONSOLİDE OLMAYAN FİNANSAL TABLOLARA İLİŞKİN AÇIKLAMA VE DİPNOTLAR

(Tutarlar aksi belirtilmedikçe Bin Türk Lirası (TL) olarak ifade edilmiştir.)

III. Banka'nın yönetim kurulu başkan ve üyeleri, denetim komitesi üyeleri ile genel müdür ve yardımcılarının varsa Banka'da sahip oldukları paylara ve sorumluluk alanlarına ilişkin açıklamalar:

Unvanı	Adı ve Soyadı	Görevi ve Sorumluluk Alanları	Öğrenim Durumu	Hisse Oranı (%)
Yönetim Kurulu Başkanı	Mazin Khairy Shaker MANNA	Yönetim Kurulu Başkanı	Lisans	-
Yönetim Kurulu Üyeleri:	Prof. Dr. Kemal VAROL	Yönetim Kurulu Üyesi	Doktora	-
	Mustafa BÜYÜKABACI	Yönetim Kurulu Üyesi	Yüksek Lisans	-
	Dr. Mohamed Ali CHATTI	Yönetim Kurulu Üyesi (Bağımsız)	Doktora	-
	Mehmet Ali GÖKCE	Yönetim Kurulu Üyesi (Bağımsız)	Yüksek Lisans	-
	Housseem BEN HAJ AMOR	Yönetim Kurulu Üyesi	Lisans	-
	Melikşah UTKU	Yönetim Kurulu Üyesi	Yüksek Lisans	-
	Ghassan Ahmed M. AMODI	Yönetim Kurulu Üyesi (Bağımsız)	Lisans	-
	Tawfig Shaker M. MUFTI	Yönetim Kurulu Üyesi	Lisans	-
	Azhar Aziz DOGAR ^(*)	Yönetim Kurulu Üyesi	Yüksek Lisans	-
Genel Müdür Vekili:	Malek Khodr TEMSAH ^(**)	Yönetim Kurulu Üyesi/Genel Müdür Vekili	Yüksek Lisans	-
Genel Müdür Yardımcıları:	Turgut SİMİTÇİOĞLU	Kredi Risklerinden Sorumlu Genel Müdür Başyardımcısı	Yüksek Lisans	-
	Fatih BOZ	Kredilerden Sorumlu Genel Müdür Yardımcısı	Yüksek Lisans	-
	Mehmet Fatih YORULMAZ	Pazarlamadan Sorumlu Genel Müdür Yardımcısı	Yüksek Lisans	-
	Hasan ALTUNDAĞ	Satıştan Sorumlu Genel Müdür Yardımcısı	Lisans	-
	Malek Khodr TEMSAH	Hazine ve Finansal Kurumlardan Sorumlu Genel Müdür Yardımcısı	Yüksek Lisans	-
	Mustafa ÇETİN	Finanstan Sorumlu Genel Müdür Yardımcısı	Lisans	-
	Volkan EVCİL	Merkezi Operasyonlardan Sorumlu Genel Müdür Yardımcısı	Lisans	-
	Süleyman ÇELİK	İnsan Kıymetleri ve İdari İşlerden Sorumlu Genel Müdür Yardımcısı	Lisans	-
Hukuk Başmüaviri:	Hasan AVŞAR	Hukuk Başmüaviri	Lisans	-
Denetim Komitesi:	Mustafa BÜYÜKABACI	Denetim Komitesi Başkanı	Yüksek Lisans	-
	Mehmet Ali GÖKCE	Denetim Komitesi Üyesi	Yüksek Lisans	-
	Housseem BEN HAJ AMOR	Denetim Komitesi Üyesi	Lisans	-

^(*) 18 Ocak 2022 tarihinde Banka yönetim kurulu tarafından yönetim kurulu üyeliğine seçilmiştir.

^(**) 13 Ekim 2021 tarihinde fiili emeklilik nedeniyle görevinden ayrılan Melikşah Utku'ya ait (Genel Müdüre ait) tüm görev, yetki ve sorumlulukları kullanmak üzere Banka'daki mevcut görevlerine ilaveten "Genel Müdür Vekili" olarak atanmıştır.

IV. Banka'da nitelikli paya sahip kişi ve kuruluşlara ilişkin açıklamalar:

Banka'nın 1.350.000 TL tutarındaki ödenmiş sermayesi birim pay nominal değeri 1 TL (tam) olan 1.350.000.000 adet hisseden oluşmaktadır. Bu sermayenin 697.546 TL'si nitelikli paya sahip kişi ve kuruluşlara ait olup, söz konusu pay sahiplerine ilişkin liste aşağıda yer almaktadır.

	Ad Soyad/ Ticaret unvanı	Pay Tutarları	Pay Oranları ^(*)	Ödenmiş Paylar	Ödenmemiş Paylar
Albaraka Bankacılık Grubu	489.961	%36,29	489.961	-	
Dallah Albaraka Holding	207.585	%15,38	207.585	-	

^(*) Halka açık kısımdan alınan paylar dahil edilmemiştir.

ALBARAKA TÜRK KATILIM BANKASI A.Ş.

31 ARALIK 2021 TARİHİNDE SONA EREN HESAP DÖNEMİNE AİT KONSOLİDE OLMAYAN FİNANSAL TABLOLARA İLİŞKİN AÇIKLAMA VE DİPNOTLAR

(Tutarlar aksi belirtilmedikçe Bin Türk Lirası (TL) olarak ifade edilmiştir.)

V. Banka'nın hizmet türü ve faaliyet alanlarını içeren özet bilgi:

Banka, katılım bankası olarak faizsiz bankacılık yapmaktadır. Banka, esas olarak "özel cari hesaplar" ve kar zarar ortaklığı sözleşmeleri ve sadece tüzel kişilere yönelik yatırım vekaleti sözleşmeleri aracılığıyla "katılma hesapları" adı altında iki yöntemle fon toplayıp, kurumsal finansman desteği, bireysel finansman desteği, kâr-zarar ortaklığı yatırımı, finansal kiralama, mal karşılığı vesaikin finansmanı ve ortak yatırımlar yoluyla fon kullanılmaktadır.

Banka hesap kayıtlarında özel cari hesaplar ve katılma hesaplarını diğer hesaplardan ayrı şekilde, vadelerine göre tasnif etmektedir. Katılma hesapları, bir ay vadeli, üç aya kadar vadeli (üç ay dahil), altı aya kadar vadeli (altı ay dahil), bir yıla kadar vadeli (bir yıl dahil) ve bir yıl ve daha uzun vadeli (bir aylık, üç aylık, altı aylık ve yıllık kar payı ödemeli) ve birikimli katılma hesabı olmak üzere altı vade grubu altında açılmaktadır. Banka, katılma hesaplarının işletilmesinden doğacak kâra katılma oranlarını veya yatırım vekaletleri için tahmini kar oranını serbestçe belirleyebilmektedir. Katılma hesaplarının zarara katılma oranı ise yüzde yüzdür. Önceden belirlenmiş projelerin veya diğer yatırımların finansmanı için ve münhasıran o işe tahsis edilmek üzere müstakil hesaplarda fon toplamak suretiyle vadesi bir aydan daha az olmayan özel fon havuzları oluşturulmaktadır. Bu şekilde toplanan fonlara ait katılma hesapları, vadeleri itibarıyla ve diğer hesaplardan bağımsız olarak ayrı hesaplarda işletilmekte ve toplanan fonlardan diğer vade gruplarına aktarma yapılmamaktadır. Finansman süresinin sonunda özel fon havuzları tasfiye edilmektedir.

Banka bankacılık faaliyetlerinin yanı sıra, şubeleri aracılığıyla, Bereket Sigorta, Anadolu Sigorta, Türkiye Sigorta, Unico Sigorta, Neova Sigorta, Coface Sigorta, HDI Sigorta adına sigorta acenteliği, Anadolu Hayat Emeklilik, Avivasa Emeklilik Hayat ile Katılım Emeklilik ve Hayat adına bireysel emeklilik sigorta acenteliği, Bizim Menkul Değerler A.Ş. ve Oyak Yatırım Menkul Değerler A.Ş. adına aracı kurum acenteliği, kıymetli madenlerin alım satım işlemleri, hızlı para transfer işlemlerine aracılık hizmetleri, kredi kartı ve üye işyeri (P.O.S.) hizmetleri de sunmaktadır. Öte yandan Banka, teminat mektupları, akreditif kredileri ve kabul kredileri başta olmak üzere çeşitli türde gayrinakdi kredi kullanılmaktadır.

Banka'nın yapabileceği işlemler bu maddelerde yazılı işlemlerle sınırlı değildir. Bu işlemlerden başka herhangi bir işlem yapılması Banka için faydalı görülürse, buna başlanılması, Yönetim Kurulu'nun önerisi üzerine Genel Kurul tarafından karara bağlanmasına, gerekli kanuni mercilerden onay alınması ve Ana Sözleşme'de değişiklik mahiyetinde olan bu kararın Ticaret Bakanlığı'nca onanmasına bağlıdır. Bu suretle tasdik olunan karar Ana Sözleşme'ye eklenir.

VI. Bankaların konsolide finansal tablolarının düzenlenmesine ilişkin tebliğ ile Türkiye Muhasebe Standartları gereği yapılan konsolidasyon işlemleri arasındaki farklılıklar ile tam konsolidasyona veya oransal konsolidasyona tabi tutulan, özkaynaklardan indirilen ya da bu üç yöntemle dahil olmayan kuruluşlar hakkında kısa açıklama:

Banka, birlikte kontrol edilen ortaklığı Katılım Emeklilik ve Hayat A.Ş.'yi konsolide finansal tablolarında özkaynak yöntemi ile, bağlı ortaklıkları Bereket Varlık Kiralama A.Ş., Değer Varlık Kiralama A.Ş., Albaraka Portföy Yönetimi A.Ş. ve Insha Gmbh'nin finansal tablolarını ise tam konsolidasyon yöntemi ile konsolide etmektedir. Gayrimenkul Yatırım Fonları olan "Albaraka Portföy Yönetimi A.Ş. One Tower Gayrimenkul Yatırım Fonu", "Albaraka Portföy Yönetimi A.Ş. Batışehir Gayrimenkul Yatırım Fonu", "Albaraka Portföy Yönetimi A.Ş. Dükkan Gayrimenkul Yatırım Fonu", "Albaraka Portföy Yönetimi A.Ş. Metropol Gayrimenkul Yatırım Fonu", Girişim Sermayesi Yatırım Fonları olan "Albaraka Portföy Yönetimi A.Ş. Değer Girişim Sermayesi Yatırım Fonu", "Albaraka Portföy Yönetimi A.Ş. Fintech Girişim Sermayesi Yatırım Fonu", "Albaraka Portföy Yönetimi A.Ş. Start-Up Girişim Sermayesi Yatırım Fonu", "Albaraka Portföy Yönetimi A.Ş. Inovasyon Girişim Sermayesi Yatırım Fonu" ve "Albaraka Portföy Yönetimi A.Ş. Bilişim Vadisi Girişim Sermayesi Yatırım Fonu", Banka tarafından kontrol edilen diğer menkul kıymet yatırım fonları ile Banka'nın bağlı ortaklığı olmamakla birlikte %100 kontrol gücüne sahip olduğu "Yapılandırılmış İşletme (Structured Entity)" olan "Bereket One Ltd" ve "Albaraka Sukuk Ltd" de konsolidasyona dahil edilmiştir.

VII. Banka ile bağlı ortaklıkları arasında özkaynakların derhal transfer edilmesinin veya borçların geri ödenmesinin önünde mevcut veya muhtemel, fiili veya hukuki engeller:

Banka ile bağlı ortaklıkları arasında özkaynakların derhal transferi söz konusu değildir. Banka ile bağlı ortaklıkları arasında borçların geri ödenmesinin önünde mevcut veya muhtemel, fiili veya hukuki bir engel bulunmamaktadır.

ALBARAKA TÜRK KATILIM BANKASI A.Ş.

31 ARALIK 2021 TARİHİNDE SONA EREN HESAP DÖNEMİNE AİT KONSOLİDE OLMAYAN FİNANSAL TABLOLARA İLİŞKİN AÇIKLAMA VE DİPNOTLAR

(Tutarlar aksi belirtilmedikçe Bin Türk Lirası (TL) olarak ifade edilmiştir.)

İKİNCİ BÖLÜM

Konsolide olmayan finansal tablolar

- I. Bilanço (Finansal durum tablosu)
- II. Nazım hesaplar tablosu
- III. Kar veya zarar tablosu
- IV. Kar veya zarar ve diğer kapsamlı gelir tablosu
- V. Özkaynak değişim tablosu
- VI. Nakit akış tablosu
- VII. Kar dağıtım tablosu

ALBARAKA TÜRK KATILIM BANKASI A.Ş.

31 ARALIK 2021 TARİHİ İTİBARIYLA KONSOLİDE OLMAYAN BİLANÇO (FİNANSAL DURUM TABLOSU)

(Tutarlar aksi belirtilmedikçe Bin Türk Lirası (TL) olarak ifade edilmiştir.)

	Dipnot (Beşinci Bölüm-İ)	Bağımsız Denetimden Geçmiş Cari dönem 31 Aralık 2021			Bağımsız Denetimden Geçmiş Önceki dönem 31 Aralık 2020		
		TP	YP	Toplam	TP	YP	Toplam
VARLIKLAR							
I. FİNANSAL VARLIKLAR (Net)		5.231.761	35.729.094	40.960.855	5.126.972	18.067.080	23.194.052
1.1 Nakit ve Nakit Benzerleri	(1)	3.268.762	28.468.734	31.737.496	2.115.516	14.497.412	16.612.928
1.1.1 Nakit Değerler ve Merkez Bankası		1.820.832	24.677.779	26.498.611	1.371.053	11.863.955	13.235.008
1.1.2 Bankalar		1.494.422	3.802.000	5.296.422	779.426	2.633.920	3.413.346
1.1.3 Para Piyasalarından Alacaklar		-	-	-	-	-	-
1.1.4 Beklenen Zarar Karşılıkları (-)		46.492	11.045	57.537	34.963	463	35.426
1.2 Gerçeğe Uygun Değer Farkı Kâr Zarara Yansıtılan Finansal Varlıklar	(2)	1.492.874	6.889.642	8.382.516	2.149.588	3.254.404	5.403.992
1.2.1 Devlet Borçlanma Senetleri		707.698	6.850.649	7.558.347	536.142	3.232.685	3.768.827
1.2.2 Sermayede Payı Temsil Eden Menkul Değerler		-	19.198	19.198	-	10.774	10.774
1.2.3 Diğer Finansal Varlıklara İlişkin Bilgiler		785.176	19.795	804.971	1.613.446	10.945	1.624.391
1.3 Gerçeğe Uygun Değer Farkı Diğer Kapsamlı Gelire Yansıtılan Finansal Varlıklar	(3)	381.640	370.718	752.358	848.184	315.264	1.163.448
1.3.1 Devlet Borçlanma Senetleri		373.973	353.699	727.672	745.044	306.067	1.051.111
1.3.2 Sermayede Payı Temsil Eden Menkul Değerler		7.667	17.019	24.686	7.667	9.197	16.864
1.3.3 Diğer Finansal Varlıklar		-	-	-	95.473	-	95.473
1.4 Türev Finansal Varlıklar	(5)	88.485	-	88.485	13.684	-	13.684
1.4.1 Türev Finansal Varlıkların Gerçeğe Uygun Değer Farkı Kar Zarara Yansıtılan Kısmı		88.485	-	88.485	13.684	-	13.684
1.4.2 Türev Finansal Varlıkların Gerçeğe Uygun Değer Farkı Diğer Kapsamlı Gelire Yansıtılan Kısmı		-	-	-	-	-	-
II. İTFA EDİLMİŞ MALİYETİ İLE ÖLÇÜLEN FİNANSAL VARLIKLAR (Net)		24.807.293	40.232.465	65.039.758	23.290.703	20.517.445	43.808.148
2.1 Krediler	(6)	25.484.848	33.819.930	59.304.778	23.254.475	18.801.331	42.055.806
2.2 Kiralama İşlemlerinden Alacaklar	(7)	379.930	440.744	820.674	291.476	68.673	360.149
2.3 İtfa Edilmiş Maliyeti ile Ölçülen Finansal Varlıklar	(4)	697.735	7.405.476	8.103.211	832.051	2.392.749	3.224.800
2.3.1 Devlet Borçlanma Senetleri		697.735	7.405.476	8.103.211	832.051	2.392.749	3.224.800
2.3.2 Diğer Finansal Varlıklar		-	-	-	-	-	-
2.4 Beklenen Zarar Karşılıkları (-)	(6)	1.755.220	1.433.685	3.188.905	1.087.299	745.308	1.832.607
III. SATIŞ AMAÇLI ELDE TUTULAN VE DURDURULAN FAALİYETLERE İLİŞKİN DURAN VARLIKLAR (Net)	(8)	118.874	104	118.978	130.757	293	131.050
3.1 Satış Amaçlı		118.874	104	118.978	130.757	293	131.050
3.2 Durdurulan Faaliyetlere İlişkin		-	-	-	-	-	-
IV. ORTAKLIK YATIRIMLARI	(9)	25.100	18.311	43.411	25.100	18.311	43.411
4.1 İştirakler (Net)		-	-	-	-	-	-
4.1.1 Özkaynak Yöntemine Göre Değerlenenler		-	-	-	-	-	-
4.1.2 Konsolide Edilmeyenler		-	-	-	-	-	-
4.2 Bağlı Ortaklıklar (Net)		5.100	18.311	23.411	5.100	18.311	23.411
4.2.1 Konsolide Edilmeyen Mali Ortaklıklar		5.100	18.311	23.411	5.100	18.311	23.411
4.2.2 Konsolide Edilmeyen Mali Olmayan Ortaklıklar		-	-	-	-	-	-
4.3 Birlikte Kontrol Edilen Ortaklıklar (İş Ortaklıkları) (Net)		20.000	-	20.000	20.000	-	20.000
4.3.1 Özkaynak Yöntemine Göre Değerlenenler		-	-	-	-	-	-
4.3.2 Konsolide Edilmeyenler		20.000	-	20.000	20.000	-	20.000
V. MADDİ DURAN VARLIKLAR (Net)	(10)	1.484.134	24.834	1.508.968	1.371.033	17.226	1.388.259
VI. MADDİ OLMAYAN DURAN VARLIKLAR (Net)	(11)	83.000	-	83.000	40.533	-	40.533
6.1 Şerefiye		-	-	-	-	-	-
6.2 Diğer		83.000	-	83.000	40.533	-	40.533
VII. YATIRIM AMAÇLI GAYRİMENKULLER (Net)	(12)	-	-	-	-	-	-
VIII. CARİ VERGİ VARLIĞI		2.483	-	2.483	3.672	-	3.672
IX. ERTELENMİŞ VERGİ VARLIĞI	(13)	489.049	-	489.049	191.314	-	191.314
X. DİĞER AKTİFLER	(14)	568.849	139.772	708.621	488.305	27.055	515.360
VARLIKLAR TOPLAMI		32.810.543	76.144.580	108.955.123	30.668.389	38.647.410	69.315.799

İlişikteki açıklama ve dipnotlar bu finansal tabloların tamamlayıcı bir parçasıdır

ALBARAKA TÜRK KATILIM BANKASI A.Ş.

31 ARALIK 2021 TARİHİ İTİBARIYLA KONSOLİDE OLMAYAN BİLANÇO (FİNANSAL DURUM TABLOSU)

(Tutarlar aksi belirtilmedikçe Bin Türk Lirası (TL) olarak ifade edilmiştir.)

	Dipnot (Beşinci Bölüm-İ)	Bağımsız Denetimden Geçmiş Cari dönem 31 Aralık 2021			Bağımsız Denetimden Geçmiş Önceki dönem 31 Aralık 2020		
		TP	YP	Toplam	TP	YP	Toplam
I. TOPLANAN FONLAR	(1)	20.200.193	71.036.456	91.236.649	15.465.033	36.148.091	51.613.124
II. ALINAN KREDİLER	(2)	4.168.387	2.090.828	6.259.215	4.314.758	2.987.107	7.301.865
III. PARA PIYASALARINA BORÇLAR		1.327	-	1.327	1.246.687	1.029.766	2.276.453
IV. İHRAÇ EDİLEN MENKUL KIYMETLER (Net)		-	-	-	-	-	-
V. GERÇEĞE UYGUN DEĞER FARKI KAR ZARARA YANSITILAN FİNANSAL YÜKÜMLÜLÜKLER		-	-	-	-	-	-
VI. TÜREV FİNANSAL YÜKÜMLÜLÜKLER	(3)	180.485	6.769	187.254	142.596	-	142.596
6.1 Türev Finansal Yükümlülüklerin Gerçeğe Uygun Değer Farkı Kar Zarara Yansıtılan Kısımı		180.485	6.769	187.254	142.596	-	142.596
6.2 Türev Finansal Yükümlülüklerin Gerçeğe Uygun Değer Farkı Diğer Kapsamlı Gelire Yansıtılan Kısımı		-	-	-	-	-	-
VII. KİRALAMA İŞLEMLERİNDEN YÜKÜMLÜLÜKLER	(4)	327.840	21.774	349.614	314.684	13.711	328.395
VIII. KARŞILIKLAR	(5)	308.018	4.060	312.078	198.842	2.401	201.243
8.1 Yeniden Yapılanma Karşılığı		-	-	-	-	-	-
8.2 Çalışan Hakları Karşılığı		148.046	-	148.046	144.641	-	144.641
8.3 Sigorta Teknik Karşılıkları (Net)		-	-	-	-	-	-
8.4 Diğer Karşılıklar		159.972	4.060	164.032	54.201	2.401	56.602
IX. CARİ VERGİ BORCU	(6)	97.393	19.825	117.218	71.950	11.018	82.968
X. ERTELENMİŞ VERGİ BORCU		-	-	-	-	-	-
XI. SATIŞ AMAÇLI ELDE TUTULAN VE DURDURULAN FAALİYETLERE İLİŞKİN DURAN VARLIK BORÇLARI (Net)	(7)	-	-	-	-	-	-
11.1 Satış Amaçlı		-	-	-	-	-	-
11.2 Durdurulan Faaliyetlere İlişkin		-	-	-	-	-	-
XII. SERMAYE BENZERİ BORÇLANMA ARAÇLARI	(8)	-	3.119.354	3.119.354	-	1.732.562	1.732.562
12.1 Krediler		-	3.119.354	3.119.354	-	1.732.562	1.732.562
12.2 Diğer Borçlanma Araçları		-	-	-	-	-	-
XIII. DİĞER YÜKÜMLÜLÜKLER	(9)	2.093.568	651.993	2.745.561	1.404.812	187.554	1.592.366
XIV. ÖZKAYNAKLAR	(10)	4.620.093	6.760	4.626.853	4.038.919	5.308	4.044.227
14.1 Ödenmiş Sermaye		1.350.000	-	1.350.000	1.350.000	-	1.350.000
14.2 Sermaye Yedekleri		1.208.524	-	1.208.524	960.566	-	960.566
14.2.1 Hisse Senedi İhraç Primleri		14.855	-	14.855	14.855	-	14.855
14.2.2 Hisse Senedi İptal Kârları		-	-	-	-	-	-
14.2.3 Diğer Sermaye Yedekleri		1.193.669	-	1.193.669	945.711	-	945.711
14.3 Kâr veya Zararda Yeniden Sınıflandırılmayacak Birikmiş Diğer Kapsamlı Gelirler veya Giderler		388.024	-	388.024	254.045	-	254.045
14.4 Kâr veya Zararda Yeniden Sınıflandırılacak Birikmiş Diğer Kapsamlı Gelirler veya Giderler		309.350	6.760	316.110	90.833	5.308	96.141
14.5 Kâr Yedekleri		1.743.696	-	1.743.696	1.492.590	-	1.492.590
14.5.1 Yasal Yedekler		143.156	-	143.156	130.419	-	130.419
14.5.2 Statü Yedekleri		-	-	-	-	-	-
14.5.3 Olağanüstü Yedekler		1.600.540	-	1.600.540	1.362.171	-	1.362.171
14.5.4 Diğer Kâr Yedekleri		-	-	-	-	-	-
14.6 Kâr veya Zarar		(379.501)	-	(379.501)	(109.115)	-	(109.115)
14.6.1 Geçmiş Yıllar Kâr veya Zararı		(483.904)	-	(483.904)	(363.852)	-	(363.852)
14.6.2 Dönem Net Kâr veya Zararı		104.403	-	104.403	254.737	-	254.737
YÜKÜMLÜLÜKLER TOPLAMI		31.997.304	76.957.819	108.955.123	27.198.281	42.117.518	69.315.799

İlişikteki açıklama ve dipnotlar bu finansal tabloların tamamlayıcı bir parçasıdır

ALBARAKA TÜRK KATILIM BANKASI A.Ş.

31 ARALIK 2021 TARİHİ İTİBARIYLA KONSOLİDE OLMAYAN NAZIM HESAPLAR TABLOSU

(Tutarlar aksi belirtilmedikçe Bin Türk Lirası (TL) olarak ifade edilmiştir.)

NAZIM HESAPLAR TABLOSU	Dipnot (Beşinci Bölüm-I)	Bağımsız Denetimden Geçmiş Cari dönem 31 Aralık 2021			Bağımsız Denetimden Geçmiş Önceki dönem 31 Aralık 2020		
		TP	YP	Toplam	TP	YP	Toplam
A. BİLANÇO DIŞI YÜKÜMLÜLÜKLER (I+II+III)		11.428.440	16.308.916	27.737.356	11.377.799	9.281.131	20.658.930
I. GARANTİ VE KEFALETLER	(1)	7.080.257	10.323.043	17.403.300	5.710.137	5.411.694	11.121.831
1.1 Teminat Mektupları		7.048.318	5.322.918	12.371.236	5.647.191	3.555.738	9.202.929
1.1.1 Devlet ihale Kanunu Kapsamına Girenler		1.098.043	134.460	1.232.503	876.326	77.888	954.214
1.1.2 Dış Ticaret İşlemleri Dolaysızıyla Verilenler		15	1.905.653	1.905.668	15	1.043.724	1.043.739
1.1.3 Diğer Teminat Mektupları		5.950.260	3.282.805	9.233.065	4.770.850	2.434.126	7.204.976
1.2. Banka Kredileri		-	99.278	99.278	-	49.363	49.363
1.2.1. İthalat Kabul Kredileri		-	99.278	99.278	-	49.363	49.363
1.2.2. Diğer Banka Kabulleri		-	-	-	-	-	-
1.3. Akreditifler		12.324	4.886.075	4.898.399	39.522	1.731.270	1.770.792
1.3.1. Belgeli Akreditifler		-	-	-	-	-	-
1.3.2. Diğer Akreditifler		12.324	4.886.075	4.898.399	39.522	1.731.270	1.770.792
1.4. Garanti Verilen Prefinansmanlar		-	-	-	-	-	-
1.5. Ciroolar		-	-	-	-	-	-
1.5.1. T.C. Merkez Bankasına Ciroolar		-	-	-	-	-	-
1.5.2. Diğer Ciroolar		-	-	-	-	-	-
1.6. Diğer Garantilerimizden		-	14.772	14.772	-	75.323	75.323
1.7. Diğer Kefaletlerimizden		19.615	-	19.615	23.424	-	23.424
II. TAHHÜTLER	(1)	2.929.406	606.006	3.535.412	2.395.012	850.025	3.245.037
2.1. Cayılamaz Taahhütler		2.889.906	606.006	3.495.912	2.391.012	850.025	3.241.037
2.1.1. Vadeli Aktif Değerler Alım-Satım Taahhütleri		321.618	606.006	927.624	359.047	850.025	1.209.072
2.1.2. İştir. ve Bağ. Ort. Ser. İst. Taahhütleri		-	-	-	-	-	-
2.1.3. Kullanırma Garantili Kredi Tahsis Taahhütleri		655.296	-	655.296	429.887	-	429.887
2.1.4. Menkul Kıymet İhracına Aracılık Taahhütleri		-	-	-	-	-	-
2.1.5. Zorunlu Karşılık Ödeme Taahhüdü		-	-	-	-	-	-
2.1.6. Çekler İçin Ödeme Taahhütleri		834.732	-	834.732	667.621	-	667.621
2.1.7. İhracat Taahhütlerinden Kaynaklanan Vergi Ve Fon Yükümlülükleri		17.234	-	17.234	13.538	-	13.538
2.1.8. Kredi Kartı Harcama Limit Taahhütleri		1.059.919	-	1.059.919	919.974	-	919.974
2.1.9. Kredi Kartları ve Bankacılık Hizmetlerine İlişkin Promosyon Uygulama Taahhütleri		555	-	555	398	-	398
2.1.10. Açığa Menkul Kıymet Satış Taahhütlerinden Alacaklar		-	-	-	-	-	-
2.1.11. Açığa Menkul Kıymet Satış Taahhütlerinden Borçlar		-	-	-	-	-	-
2.1.12. Diğer Cayılamaz Taahhütler		552	-	552	547	-	547
2.2. Cayılabilir Taahhütler		39.500	-	39.500	4.000	-	4.000
2.2.1. Cayılabilir Kredi Tahsis Taahhütleri		-	-	-	-	-	-
2.2.2. Diğer Cayılabilir Taahhütler		39.500	-	39.500	4.000	-	4.000
III. TÜREV FİNANSAL ARAÇLAR	(2)	1.418.777	5.379.867	6.798.644	3.272.650	3.019.412	6.292.062
3.1. Riskten Korunma Amaçlı Türev Finansal Araçlar		-	-	-	-	-	-
3.1.1. Gerçeğe Uygun Değer Riskinden Korunma Amaçlı İşlemler		-	-	-	-	-	-
3.1.2. Nakit Akış Riskinden Korunma Amaçlı İşlemler		-	-	-	-	-	-
3.1.3. Yurtdışındaki Net Yatırım Riskinden Korunma Amaçlı İşlemler		-	-	-	-	-	-
3.2. Alım Satım Amaçlı Türev Finansal Araçlar		1.418.777	5.379.867	6.798.644	3.272.650	3.019.412	6.292.062
3.2.1. Vadeli Alım-Satım İşlemleri		461.810	489.238	951.048	128.188	114.937	243.125
3.2.1.1 Vadeli Döviz Alım İşlemleri		239.837	242.194	482.031	83.763	39.298	123.061
3.2.1.2 Vadeli Döviz Satım İşlemleri		221.973	247.044	469.017	44.425	75.639	120.064
3.2.2. Diğer Vadeli Alım-Satım İşlemleri		956.967	4.890.629	5.847.596	3.144.462	2.904.475	6.048.937
3.3. Diğer		-	-	-	-	-	-
B. EMANET VE REHİNLİ KIYMETLER (IV + V+VI)		104.483.970	48.433.026	152.916.996	87.262.122	24.652.412	111.914.534
IV. EMANET KIYMETLERİ		5.856.026	12.698.331	18.554.357	5.519.997	8.677.435	14.197.432
4.1. Müşteri Fon Ve Portföy Mevcutları		2.448.761	-	2.448.761	2.911.168	-	2.911.168
4.2. Emanete Alınan Menkul Değerler		17.473	548.751	566.224	137.652	344.021	481.673
4.3. Tahsile Alınan Çekler		2.325.217	700.121	3.025.338	1.696.146	275.497	1.971.643
4.4. Tahsile Alınan Ticari Senetler		811.654	164.241	975.895	526.549	83.168	609.717
4.5. Tahsile Alınan Diğer Kıymetler		103	-	103	103	-	103
4.6. İhracına Aracı Olunan Kıymetler		-	-	-	-	-	-
4.7. Diğer Emanet Kıymetler		219.693	1.043.531	1.263.224	215.254	1.519.560	1.734.814
4.8. Emanet Kıymet Alanları		33.125	10.241.687	10.274.812	33.125	6.455.189	6.488.314
V. REHİNLİ KIYMETLER		98.627.944	35.734.695	134.362.639	81.742.125	15.974.977	97.717.102
5.1. Menkul Kıymetler		10.587.982	8.001.966	18.589.948	11.668.013	4.659.421	16.327.434
5.2. Teminat Senetleri		2.043.190	506.747	2.549.937	1.438.998	219.572	1.658.570
5.3. Emtia		11.752.302	3.695.799	15.448.101	6.545.244	1.758.326	8.303.570
5.4. Varant		-	-	-	-	-	-
5.5. Gayrimenkul		67.505.021	18.800.660	86.305.681	56.903.781	6.988.385	63.892.166
5.6. Diğer Rehinli Kıymetler		6.458.745	4.715.730	11.174.475	4.924.606	2.341.372	7.265.978
5.7. Rehinli Kıymet Alanları		280.704	13.793	294.497	261.483	7.901	269.384
VI. KABUL EDİLEN AVALLER VE KEFALETLER		-	-	-	-	-	-
BİLANÇO DIŞI HESAPLAR TOPLAMI (A+B)		115.912.410	64.741.942	180.654.352	98.639.921	33.933.543	132.573.464

İlişkideki açıklama ve dipnotlar bu finansal tabloların tamamlayıcı bir parçasıdır

ALBARAKA TÜRK KATILIM BANKASI A.Ş.

31 ARALIK 2021 TARİHİNDE SONA EREN HESAP DÖNEMİNE AİT KONSOLİDE OLMAYAN KAR VEYA ZARAR TABLOSU

(Tutarlar aksi belirtilmedikçe Bin Türk Lirası (TL) olarak ifade edilmiştir.)

	Dipnot (Beşinci Bölüm-I)	Bağımsız	Bağımsız
		Denetimden Geçmiş Cari dönem 1 Ocak - 31 Aralık 2021	Denetimden Geçmiş Önceki dönem 1 Ocak - 31 Aralık 2020
	(1)	5.023.098	3.584.628
KAR VEYA ZARAR TABLOSU			
I. KÂR PAYI GELİRLERİ			
1.1 Kredilerden Alınan Kâr Payları		4.175.857	3.065.363
1.2 Zorunlu Karşılıklardan Alınan Gelirler		134.657	14.777
1.3 Bankalardan Alınan Gelirler		373	631
1.4 Para Piyasası İşlemlerinden Alınan Gelirler		-	-
1.5 Menkul Değerlerden Alınan Gelirler		672.506	472.920
1.5.1 Gerçeğe Uygun Değer Farkı Kar Zarara Yansıtılanlar		235.667	102.460
1.5.2 Gerçeğe Uygun Değer Farkı Diğer Kapsamlı Gelire Yansıtılanlar		134.329	173.500
1.5.3 İtfa Edilmiş Maliyeti İle Ölçülenler		302.510	196.960
1.6 Finansal Kiralama Gelirleri		38.313	28.550
1.7 Diğer Kâr Payı Gelirleri		1.392	2.387
II. KÂR PAYI GİDERLERİ (-)	(2)	3.329.736	1.879.008
2.1 Katılma Hesaplarına Verilen Kâr Payları		1.894.877	1.118.540
2.2 Kullanılan Kredilere Verilen Kâr Payları		1.260.844	576.369
2.3 Para Piyasası İşlemlerine Verilen Kâr Payları		80.024	79.520
2.4 İhraç Edilen Menkul Kıymetlere Verilen Kâr Payları		-	-
2.5 Kiralama Kâr Payı Giderleri		51.346	56.986
2.6 Diğer Kâr Payı Giderleri		42.645	47.593
III. NET KÂR PAYI GELİRİ/GİDERİ (I - II)		1.693.362	1.705.620
IV. NET ÜCRET VE KOMİSYON GELİRLERİ/GİDERLERİ		405.756	233.567
4.1 Alınan Ücret ve Komisyonlar		582.163	394.977
4.1.1 Gayri Nakdi Kredilerden		165.689	128.295
4.1.2 Diğer	(3)	416.474	266.682
4.2 Verilen Ücret ve Komisyonlar (-)		176.407	161.410
4.2.1 Gayri Nakdi Kredilere		490	296
4.2.2 Diğer	(3)	175.917	161.114
V. TEMETTÜ GELİRLERİ	(4)	768	-
VI. TİCARİ KAR/ZARAR (Net)	(5)	136.227	266.884
6.1 Sermaye Piyasası İşlemleri Kârı/Zararı		(72.934)	74.905
6.2 Türev Finansal İşlemlerden Kâr/Zarar		(229.474)	(142.128)
6.3 Kambiyo İşlemleri Kârı/Zararı		438.635	334.107
VII. DİĞER FAALİYET GELİRLERİ	(6)	1.142.931	562.059
VIII. FAALİYET BRÜT KÂRI (III+IV+V+VI+VII)		3.379.044	2.768.130
IX. BEKLENEN ZARAR KARŞILIKLARI (-)	(7)	1.711.343	1.159.755
X. DİĞER KARŞILIK GİDERLERİ (-)	(7)	123.926	25.966
XI. PERSONEL GİDERLERİ (-)		807.921	722.190
XII. DİĞER FAALİYET GİDERLERİ (-)	(8)	654.412	536.484
XIII. NET FAALİYET KÂRI/ZARARI (VIII-IX-X-XI-XII)		81.442	323.735
XIV. BİRLEŞME İŞLEMİ SONRASINDA GELİR OLARAK KAYDEDİLEN FAZLALIK TUTARI		-	-
XV. ÖZKAYNAK YÖNTEMİ UYGULANAN ORTAKLIKLARDAN KÂR/ZARAR		-	-
XVI. NET PARASAL POZİSYON KÂRI/ZARARI		-	-
XVII. SÜRDÜRÜLEN FAALİYETLER VERGİ ÖNCESİ K/Z (XIII+...+XVI)	(9)	81.442	323.735
XVIII. SÜRDÜRÜLEN FAALİYETLER VERGİ KARŞILIĞI (±)	(10)	(22.961)	68.998
18.1 Cari Vergi Karşılığı		18.614	10.912
18.2 Ertelemiş Vergi Gider Etkisi (+)		646.524	366.579
18.3 Ertelemiş Vergi Gelir Etkisi (-)		688.099	308.493
XIX. SÜRDÜRÜLEN FAALİYETLER DÖNEM NET K/Z (XVII±XVIII)	(11)	104.403	254.737
XX. DURDURULAN FAALİYETLERDEN GELİRLER	(11)	-	-
20.1 Satış Amaçlı Elde Tutulan Duran Varlık Gelirleri		-	-
20.2 İştirak, Bağlı Ortaklık ve Birlikte Kontrol Edilen Ortaklıklar (İş Ort.) Satış Karları		-	-
20.3 Diğer Durdurulan Faaliyet Gelirleri		-	-
XXI. DURDURULAN FAALİYETLERDEN GİDERLER (-)		-	-
21.1 Satış Amaçlı Elde Tutulan Duran Varlık Giderleri		-	-
21.2 İştirak, Bağlı Ortaklık ve Birlikte Kontrol Edilen Ortaklıklar (İş Ort.) Satış Zararları		-	-
21.3 Diğer Durdurulan Faaliyet Giderleri		-	-
XXII. DURDURULAN FAALİYETLER VERGİ ÖNCESİ K/Z (XX-XXI)		-	-
XXIII. DURDURULAN FAALİYETLER VERGİ KARŞILIĞI (±)		-	-
23.1 Cari Vergi Karşılığı		-	-
23.2 Ertelemiş Vergi Gider Etkisi (+)		-	-
23.3 Ertelemiş Vergi Gelir Etkisi (-)		-	-
XXIV. DURDURULAN FAALİYETLER DÖNEM NET K/Z (XXII±XXIII)		-	-
XXV. DÖNEM NET KÂRI/ZARARI (XIX+XXIV)	(12)	104.403	254.737
Hisse Başına Kâr/Zarar		0,077	0,189

İlişikteki açıklama ve dipnotlar bu finansal tabloların tamamlayıcı bir parçasıdır

ALBARAKA TÜRK KATILIM BANKASI A.Ş.

31 ARALIK 2021 TARİHİNDE SONA EREN KONSOLİDE OLMAYAN KAR VEYA ZARAR VE DİĞER KAPSAMLI GELİR TABLOSU

(Tutarlar aksi belirtilmedikçe Bin Türk Lirası (TL) olarak ifade edilmiştir.)

	Bağımsız Denetimden Geçmiş	Bağımsız Denetimden Geçmiş
	Cari dönem 1 Ocak - 31 Aralık 2021	Önceki dönem 1 Ocak - 31 Aralık 2020
KAR VEYA ZARAR VE DİĞER KAPSAMLI GELİR TABLOSU		
I. DÖNEM KARI/ZARARI	104.403	254.737
II. DİĞER KAPSAMLI GELİRLER	353.948	6.677
2.1 Kar veya Zararda Yeniden Sınıflandırılmayacaklar	133.979	10.641
2.1.1 Maddi Duran Varlıklar Yeniden Değerleme Artışları/Azalışları	185.972	41.708
2.1.2 Maddi Olmayan Duran Varlıklar Yeniden Değerleme Artışları/Azalışları	-	-
2.1.3 Tanımlanmış Fayda Planları Yeniden Ölçüm Kazançları/Kayıpları	(12.834)	(22.642)
2.1.4 Diğer Kâr veya Zarar Olarak Yeniden Sınıflandırılmayacak Diğer Kapsamlı Gelir Unsurları	(7.644)	(3.906)
2.1.5 Kâr veya Zararda Yeniden Sınıflandırılmayacak Diğer Kapsamlı Gelire İlişkin Vergiler	(31.515)	(4.519)
2.2 Kâr veya Zararda Yeniden Sınıflandırılacaklar	219.969	(3.964)
2.2.1 Yabancı Para Çevirim Farkları	205.376	19.695
2.2.2 Gerçeğe Uygun Değer Farkı Diğer Kapsamlı Gelire Yansıtılan Finansal Varlıkların Değerleme ve/veya Sınıflandırma Gelirleri/Giderleri	18.045	(32.582)
2.2.3 Nakit Akış Riskinden Korunma Gelirleri/Giderleri	-	-
2.2.4 Yurtdışındaki İşletmeye İlişkin Yatırım Riskinden Korunma Gelirleri/Giderleri	-	-
2.2.5 Diğer Kâr veya Zarar Olarak Yeniden Sınıflandırılacak Diğer Kapsamlı Gelir Unsurları	-	-
2.2.6 Kâr veya Zararda Yeniden Sınıflandırılacak Diğer Kapsamlı Gelire İlişkin Vergiler	(3.452)	8.923
III. TOPLAM KAPSAMLI GELİR (I+II)	458.351	261.414

İlişikteki açıklama ve dipnotlar bu finansal tabloların tamamlayıcı bir parçasıdır

ALBARAKA TÜRK KATILIM BANKASI A.Ş.

31 ARALIK 2021 TARİHİNDE SONA EREN HESAP DÖNEMİNE AİT KONSOLİDE OLMAYAN ÖZKAYNAK DEĞİŞİM TABLOSU

(Tutarlar aksi belirtilmedikçe Bin Türk Lirası (TL) olarak ifade edilmiştir.)

ÖZKAYNAK KALEMLERİNDEKİ DEĞİŞİKLİKLER (Başlangıç Döneminden Geçmiş)	Dipnot (Bejinci Bölüm-V)	Ödenmiş Sermaye	Hisse Senedi İptal Karıları	Hisse Senedi Primleri	Diğer Sermaye Yedekleri (*)	Kâr veya Zararda Yeniden Sınıflandırılmayacak Birlikte Diğer Kapsamlı Gelirler ve Giderler					Geçmiş Dönem Kâr veya Zararı	Toplam Öz kaynak			
						1	2	3	4	5			6		
Cari dönem (1 Ocak - 31 Aralık 2021)															
I. Öncüklü Dönem Sonu Bakiyesi	(V)	1.350.000	14.855	-	945.711	300.370	(46.325)	-	92.333	3.808	-	1.492.590	(363.852)	254.737	4.044.227
II. TMS 8 Uyarınca Yapılan Düzeltmeler															
2.1. Hataların Düzeltmesinin Etkisi															
2.2. Muhasebe Politikasında Yapılan Değişikliklerin Etkisi															
III. Yeni Bakiye (tutl)		1.350.000	14.855	-	945.711	300.370	(46.325)	-	92.333	3.808	-	1.492.590	(363.852)	254.737	4.044.227
IV. Toplam Kapsamlı Gelir															
V. Nakden Gerçekleştirilen Sermaye Artırımı															
VI. İç Kaynaklardan Gerçekleştirilen Sermaye Artırımı															
VII. Ödenmiş Sermaye Enflasyon Düzeltme Farkı															
VIII. Hisse Senedine Dönüştürülebilir Tahviller															
IX. Sermaye Benzeri Borçlanma Araçları															
X. Diğer Değişiklikler Nedeniyle Artış/Azalış															
XI. Kâr Dağıtımı															
11.1. Dağıtılan Temettü															
11.2. Yedeklere Aktarılan Tutarlar															
11.3. Diğer															
Dönem Sonu Bakiyesi (III+IV+.....+X+XI)		1.350.000	14.855	-	1.193.669	444.616	(56.592)	-	297.709	18.401	-	1.743.696	(483.904)	104.403	4.626.853

(*) Banka, "Bereket One Ltd" aracılığıyla ihraç ettiği 205.000.000 ABD Doları tutarında vadesiz ilave ana sermaye Tier 1 sukuk işlemi "TMS 32 Finansal Araçlar: Sunum" Standardı ("TMS 32") çerçevesinde "diğer sermaye yedekleri" altında muhasebeleştirilmiştir.

(**) Banka, vadesiz ilave ana sermaye Tier 1 sukuk işleminin kupon kar payı tutarı olan 158.013 TL'yi Şubat ve Ağustos 2021 tarihlerinde ödemiş ve "geçmiş yıllar kar / zararı" hesabı altında muhasebeleştirilmiştir. İlgili ödemeye ilişkin 50.458 TL tutarındaki ertelenmiş vergi giderini de "geçmiş yıllar kar / zararı" hesabı altında muhasebeleştirilmiştir.

1. Duran varlıklar birikmiş yeniden değerlendirme artışı/azalışları,

2. Tanımlanmış fayda planlarının birikmiş yeniden ölçüm kazançları/kayıpları,

3. Diğer (Özkaynak yöntemiyle değerlendirilen yatırımların diğer kapsamlı gelirinden kâr/zararda sınıflandırılmayacak payları ile diğer kâr veya zarar olarak yeniden sınıflandırılmayacak diğer kapsamlı gelir unsurlarının birikmiş tutarları)

4. Yabancı para çevirimi farkları,

5. Gerçeğe uygun değer farkı diğer kapsamlı gelire yansıtılan finansal varlıkların birikmiş yeniden değerlendirme ve/veya sınıflandırma kazançları/kayıpları,

6. Diğer (Nakit akış riskinden korunma kazançları/kayıpları, özkaynak yöntemiyle değerlendirilen yatırımların diğer kapsamlı gelirinden kâr/zararda sınıflandırılmayacak payları ve diğer kâr veya zarar olarak yeniden sınıflandırılmayacak diğer kapsamlı gelir unsurlarının birikmiş tutarları)

İlişikteki açıklama ve dipnotlar bu finansal tabloların tamamlayıcı bir parçasıdır

ALBARAKA TÜRK KATILIM BANKASI A.Ş.

31 ARALIK 2021 TARİHİNDE SONA EREN HESAP DÖNEMİNE AİT KONSOLİDE OLMAYAN ÖZKAYNAK DEĞİŞİM TABLOSU

(Tutarlar aksi belirtilmedikçe Bin Türk Lirası (TL) olarak ifade edilmiştir.)

ÖZKAYNAK KALEMLERİNDEKİ DEĞİŞİKLİKLER (Bağımsız Denetimden Geçmiş)	Dipnot (Beşinci Bölüm-V)	Ödenmiş Sermaye Sermaye	Hisse Senedi İptal Kârları	Diğer Sermaye Yedekleri (*)	Kâr veya Zararda Yeniden Sınıflandırılmayacak Birlikten Diğer Kapsamlı Gelirler ve Giderler					Geçmiş Dönem Net Kâr veya Zararı	Toplam Özetlemek		
					1	2	3	4	5			6	
I. Önceki dönem (1 Ocak - 31 Aralık 2020)	(V)	900.000	-	1.345.134	270.910	(27.506)	-	72.638	40.056	- 1.430.225	(272.957)	63.429	3.821.929
II. TMS 8 Uyarınca Yapılan Düzeltmeler													
2.1. Hataların Düzeltilmesinin Etkisi													
2.2. Muhasebe Politikasında Yapılan Değişikliklerin Etkisi													
III. Yeni Bakış (tvl)		900.000	-	1.345.134	270.910	(27.506)	-	72.638	31.057	- 1.430.225	(263.958)	63.429	3.821.929
IV. Toplam Kapsamlı Gelir													
V. Nakden Gerçekleştirilen Sermaye Artırımı		450.000	14.855	(464.855)									
VI. İç Kaynaklardan Gerçekleştirilen Sermaye Artırımı													
VII. Ödenmiş Sermaye Enflasyon Düzeltme Farkı													
VIII. Hisse Senedine Dönüştürülebilir Tahviller													
IX. Sermaye Benzeri Borçlanma Araçları													
X. Diğer Değişiklikler Nedemyle Artış/Azalış				65.432					(3.590)		18	(100.976) (*)	(99.116)
XI. Kâr Dağıtımı										62.347	1.062	(63.429)	
11.1. Dağıtılan Temettü													
11.2. Yedeklere Aktarılan Tutarlar										62.347	(62.347)		
11.3. Diğer											63.429	(63.429)	
Dönem Sonu Bakiyesi (III+IV+.....+X+XI)		1.350.000	14.855	945.711	300.370	(46.325)	-	91.333	3.808	- 1.492.590	(363.852)	254.737	4.044.227

(*) Banka, "Bereket One Ltd" aracılığıyla ihraç ettiği 205.000.000 ABD Doları tutarında vadesiz ilave ana sermaye Tier 1 sukuk işlemi "TMS 32 Finansal Araçlar: Sunum" Standardı ("TMS 32") çerçevesinde "diğer sermaye yedekleri" altında muhasebeleştirilmiştir.

(**) Banka, vadesiz ilave ana sermaye Tier 1 sukuk işleminin kupon kar payı tutarı olan 138.241 TL'yi Şubat ve Ağustos 2020 tarihlerinde ödemiş ve "geçmiş yıllar kar / zararı" hesabı altında muhasebeleştirilmiştir. İlgili ödemeye ilişkin 29.649 TL tutarındaki ertelenmiş vergi gideri de "geçmiş yıllar kar / zararı" hesabı altında muhasebeleştirilmiştir.

- Duran varlıklar birikmiş yeniden değerlendirme artışları/azalışları,
- Tanımın fayda planlarının birikmiş yeniden ölçüm kazançları/kayıpları,
- Diğer (Özkaynak yöntemiyle değerlendirilen yatırımların diğer kapsamlı gelirinden kâr/zararda sınıflandırılmayacak payları ile diğer kâr veya zarar olarak yeniden sınıflandırılmayacak diğer kapsamlı gelir unsurlarının birikmiş tutarları)
- Yabancı para çevirim farkları,
- Gerçeğe uygun değer farkı diğer kapsamlı gelire yansıtılan finansal varlıkların birikmiş yeniden değerlendirme ve/veya sınıflandırma kazançları/kayıpları,
- Diğer (Nakit akış riskinden korunma kazançları/kayıpları, özkaynak yöntemiyle değerlendirilen yatırımların diğer kapsamlı gelirinden kâr/zararda sınıflandırılmayacak payları ve diğer kâr veya zarar olarak yeniden sınıflandırılmayacak diğer kapsamlı gelir unsurlarının birikmiş tutarları)

İlişikteki açıklama ve dipnotlar bu finansal tabloların tamamlayıcı bir parçasıdır

ALBARAKA TÜRK KATILIM BANKASI A.Ş.

31 ARALIK 2021 TARİHİNDE SONA EREN HESAP DÖNEMİNE AİT KONSOLİDE OLMAYAN NAKİT AKIŞ TABLOSU

(Tutarlar aksi belirtilmedikçe Bin Türk Lirası (TL) olarak ifade edilmiştir.)

	Bağımsız Denetimden Geçmiş	Bağımsız Denetimden Geçmiş
	Dipnot (Beşinci Bölüm-I)	Cari dönem 1 Ocak - 31 Aralık 2021
		Önceki dönem 1 Ocak - 31 Aralık 2020
NAKİT AKIŞ TABLOSU		
A. BANKACILIK FAALİYETLERİNE İLİŞKİN NAKİT AKIŞLARI		
1.1 Bankacılık Faaliyet Konusu Varlık ve Yükümlülüklerdeki Değişim Öncesi Faaliyet Kârı		1.575.217
1.1.1 Alınan Kâr Payları		4.994.375
1.1.2 Ödenen Kâr Payları		(3.259.786)
1.1.3 Alınan Temettümler		-
1.1.4 Alınan Ücret ve Komisyonlar		405.471
1.1.5 Elde Edilen Diğer Kazançlar		709.689
1.1.6 Zarar Olarak Muhasebeleştirilen Donuk Alacaklardan Tahsilatlar	(V-I-6,h2)	463.030
1.1.7 Personele ve Hizmet Tedarik Edenlere Yapılan Nakit Ödemeler		(1.002.624)
1.1.8 Ödenen Vergiler		(59.404)
1.1.9 Diğer	(V-VI-3)	(675.534)
1.2 Bankacılık Faaliyetleri Konusu Varlık ve Yükümlülüklerdeki Değişim		8.220.769
1.2.1 Gerçeğe Uygun Değer Farkı K/Z'a Yansıtılan FV'lerde Net (Artış) Azalış		(3.179.153)
1.2.2 Bankalar Hesabındaki Net (Artış) Azalış		(6.646.458)
1.2.3 Kredilerdeki Net (Artış) Azalış		(7.775.633)
1.2.4 Diğer Varlıklarda Net (Artış) Azalış		(226.291)
1.2.5 Bankalardan Toplanan Fonlarda Net Artış (Azalış)		773.699
1.2.6 Diğer Toplanan Fonlarda Net Artış (Azalış)		23.928.850
1.2.7 Gerçeğe Uygun Değer Farkı K/Z'a Yansıtılan FY'lerde Net Artış (Azalış)		-
1.2.8 Alınan Kredilerdeki Net Artış (Azalış)		-
1.2.9 Vadesi Gelmiş Borçlarda Net Artış (Azalış)		-
1.2.10 Diğer Borçlarda Net Artış (Azalış)	(V-VI-3)	1.345.755
I. Bankacılık Faaliyetlerinden Kaynaklanan Net Nakit Akışı		9.795.986
B. YATIRIM FAALİYETLERİNE İLİŞKİN NAKİT AKIŞLARI		
II. Yatırım Faaliyetlerinden Kaynaklanan Net Nakit Akışı		(1.539.691)
2.1 İktisap Edilen İştirakler, Bağlı Ortaklıklar ve Birlikte Kontrol Edilen Ortaklıklar (İş Ortaklıkları)		-
2.2 Elden Çıkarılan İştirakler, Bağlı Ortaklıklar ve Birlikte Kontrol Edilen Ortaklıklar (İş Ortaklıkları)		(50)
2.3 Satın Alınan Menkul ve Gayrimenkuller		21.890
2.4 Elden Çıkarılan Menkul ve Gayrimenkuller		(127.331)
2.5 Elde Edilen Gerçeğe Uygun Değer Farkı Diğer Kapsamlı Gelire Yansıtılan Finansal Varlıklar		318.262
2.6 Elden Çıkarılan Gerçeğe Uygun Değer Farkı Diğer Kapsamlı Gelire Yansıtılan Finansal Varlıklar		307.988
2.7 Satın Alınan İtfa Edilmiş Maliyeti ile Ölçülen Finansal Varlıklar		(1.549.849)
2.8 Satılan İtfa Edilmiş Maliyeti ile Ölçülen Finansal Varlıklar		(1.912.156)
2.9 Diğer		2.103.730
	(V-I-4)	(3.762.132)
	(V-I-4)	1.510.652
		957.473
		-
		-
C. FINANSMAN FAALİYETLERİNE İLİŞKİN NAKİT AKIŞLARI		
III. Finansman Faaliyetlerinden Sağlanan Net Nakit		(5.545.577)
3.1 Krediler ve İhraç Edilen Menkul Değerlerden Sağlanan Nakit		40.129.022
3.2 Krediler ve İhraç Edilen Menkul Değerlerden Kaynaklanan Nakit Çıkışı		(45.431.167)
3.3 İhraç Edilen Sermaye Araçları		-
3.4 Temettü Ödemeleri		-
3.5 Kiralamaya İlişkin Ödemeler		(85.419)
3.6 Diğer		(158.013)
IV. Yabancı Para Çevrim Farklarının Nakit ve Nakde Eşdeğer Varlıklar Üzerindeki Etkisi	(V-VI-3)	3.140.562
V. Nakit ve Nakde Eşdeğer Varlıklardaki Net Artış		872.811
VI. Dönem Başındaki Nakit ve Nakde Eşdeğer Varlıklar	(V-VI-a)	8.055.277
VII. Dönem Sonundaki Nakit ve Nakde Eşdeğer Varlıklar	(V-VI-b)	13.906.557
		8.055.277

İlişikteki açıklama ve dipnotlar bu finansal tabloların tamamlayıcı bir parçasıdır

ALBARAKA TÜRK KATILIM BANKASI A.Ş.

31 ARALIK 2021 TARİHİNDE SONA EREN HESAP DÖNEMİNE AİT KONSOLİDE OLMAYAN KAR DAĞITIM TABLOSU

(Tutarlar aksi belirtilmedikçe Bin Türk Lirası (TL) olarak ifade edilmiştir.)

	Bağımsız Denetimden Geçmiş Cari Dönem 31 Aralık 2021	Bağımsız Denetimden Geçmiş Önceki Dönem 31 Aralık 2020
KAR DAĞITIM TABLOSU		
I. DÖNEM KÂRININ DAĞITIMI		
1.1. DÖNEM KÂRI	81.442	323.735
1.2. ÖDENECEK VERGİ VE YASAL YÜKÜMLÜLÜKLER (-)	(22.961)	68.998
1.2.1. Kurumlar Vergisi (Gelir Vergisi)	18.614	10.912
1.2.2. Gelir Vergisi Kesintisi	-	-
1.2.3. Diğer Vergi ve Yasal Yükümlülükler (*)	(41.575)	58.086
A. NET DÖNEM KÂRI (1.1-1.2)	104.403	254.737
1.3. GEÇMİŞ DÖNEMLER ZARARI (-)	-	-
1.4. BİRİNCİ TERTİP YASAL YEDEK AKÇE (-)	-	12.737
1.5. BANKADA BIRAKILMASI VE TASARRUFU ZORUNLU YASAL FONLAR (-)	-	11.661
B. DAĞITILABİLİR NET DÖNEM KÂRI [(A)-(1.3+1.4+1.5)](**)	104.403	230.339
1.6. ORTAKLARA BİRİNCİ TEMETTÜ (-)	-	-
1.6.1. Hisse Senedi Sahiplerine	-	-
1.6.2. İmtiyazlı Hisse Senedi Sahiplerine	-	-
1.6.3. Katılma İntifa Senetlerine	-	-
1.6.4. Kâra İştirakli Tahvillere	-	-
1.6.5. Kâr ve Zarar Ortaklığı Belgesi Sahiplerine	-	-
1.7. PERSONELE TEMETTÜ (-)	-	-
1.8. YÖNETİM KURULUNA TEMETTÜ (-)	-	-
1.9. ORTAKLARA İKİNCİ TEMETTÜ (-)	-	-
1.9.1. Hisse Senedi Sahiplerine	-	-
1.9.2. İmtiyazlı Hisse Senedi Sahiplerine	-	-
1.9.3. Katılma İntifa Senetlerine	-	-
1.9.4. Kâra İştirakli Tahvillere	-	-
1.9.5. Kâr ve Zarar Ortaklığı Belgesi Sahiplerine	-	-
1.10. İKİNCİ TERTİP YASAL YEDEK AKÇE (-)	-	-
1.11. STATU YEDEKLERİ (-)	-	-
1.12. OLAĞANÜSTÜ YEDEKLER	-	230.339
1.13. DİĞER YEDEKLER	-	-
1.14. ÖZEL FONLAR	-	-
II. YEDEKLERDEN DAĞITIM		
2.1. DAĞITILAN YEDEKLER	-	-
2.2. İKİNCİ TERTİP YASAL YEDEKLER (-)	-	-
2.3. ORTAKLARA PAY (-)	-	-
2.3.1. Hisse Senedi Sahiplerine	-	-
2.3.2. İmtiyazlı Hisse Senedi Sahiplerine	-	-
2.3.3. Katılma İntifa Senetlerine	-	-
2.3.4. Kâra İştirakli Tahvillere	-	-
2.3.5. Kâr ve Zarar Ortaklığı Belgesi Sahiplerine	-	-
2.4. PERSONELE PAY (-)	-	-
2.5. YÖNETİM KURULUNA PAY (-)	-	-
III. HİSSE BAŞINA KÂR		
3.1. HİSSE SENEDİ SAHIPLERİNE (**)(tam TL)	0,077	0,189
3.2. HİSSE SENEDİ SAHIPLERİNE (%)	7,73	18,86
3.3. İMTİYAZLI HİSSE SENEDİ SAHIPLERİNE	-	-
3.4. İMTİYAZLI HİSSE SENEDİ SAHIPLERİNE (%)	-	-
IV. HİSSE BAŞINA TEMETTÜ		
4.1. HİSSE SENEDİ SAHIPLERİNE (tam TL)	-	-
4.2. HİSSE SENEDİ SAHIPLERİNE (%)	-	-
4.3. İMTİYAZLI HİSSE SENEDİ SAHIPLERİNE	-	-
4.4. İMTİYAZLI HİSSE SENEDİ SAHIPLERİNE (%)	-	-

(*) Ertelemiş vergi geliri diğer vergi ve yasal yükümlülükler satırında gösterilmiştir. Kar dağıtımına konu edilmemesi gerekmekte olup olağanüstü yedekler içerisinde tutulmaktadır.

(**) Cari döneme ait karın dağıtımını hakkında Banka'nın yetkili organı Genel Kurul'dur. Bu finansal tabloların düzenlendiği tarih itibarıyla Banka'nın yıllık Olağan Genel Kurul toplantısı henüz yapılmamıştır.

(***) İlgili dönem sonundaki hisse senedi adedi kullanılarak hesaplanmıştır.

İlişikteki açıklama ve dipnotlar bu finansal tabloların tamamlayıcı bir parçasıdır

ALBARAKA TÜRK KATILIM BANKASI A.Ş.

31 ARALIK 2021 TARİHİNDE SONA EREN HESAP DÖNEMİNE AİT KONSOLİDE OLMAYAN FİNANSAL TABLOLARA İLİŞKİN AÇIKLAMA VE DİPNOTLAR

(Tutarlar aksi belirtilmedikçe Bin Türk Lirası (TL) olarak ifade edilmiştir.)

ÜÇÜNCÜ BÖLÜM Muhasebe Politikaları

I. Sunum esaslarına ilişkin açıklamalar:

a. Finansal tablolar ile bunlara ilişkin açıklama ve dipnotların Türkiye Muhasebe Standartları ve Bankaların Muhasebe Uygulamalarına ve Belgelerin Saklanması İlişkin Usul ve Esaslar Hakkında Yönetmeliğe uygun olarak hazırlanması:

Konsolide olmayan finansal tablolar, 5411 Sayılı Bankacılık Kanunu'na ilişkin olarak 1 Kasım 2006 tarih ve 26333 sayılı Resmi Gazete'de yayımlanan Bankaların Muhasebe Uygulamalarına ve Belgelerin Saklanması İlişkin Usul ve Esaslar Hakkında Yönetmelik ("Yönetmelik") hükümleri ve Bankacılık Düzenleme ve Denetleme Kurulu ("BDDK") tarafından muhasebe ve finansal raporlama esaslarına ilişkin yayımlanan diğer yönetmelik, tebliğ, açıklama ve genelgelere ve BDDK tarafından özel bir düzenleme yapılmamış olması durumunda Kamu Gözetimi, Muhasebe ve Denetim Standartları Kurumu ("KGK") tarafından yürürlüğe konulmuş olan Türkiye Muhasebe Standartları ("TMS") ve Türkiye Finansal Raporlama Standartları ("TFRS") hükümlerine (tümü "BDDK Muhasebe ve Finansal Raporlama Mevzuatı") uygun olarak hazırlanmıştır. Düzenlenen kamuya açıklanacak konsolide olmayan finansal tabloların biçim ve içerikleri ile bunların açıklama ve dipnotları 28 Haziran 2012 tarih ve 28337 sayılı Resmi Gazete'de yayımlanan "Bankalarca Kamuya Açıklanacak Finansal Tablolar ile Bunlara İlişkin Açıklama ve Dipnotlar Hakkında Tebliğ" ile bu tebliğe ek ve değişiklikler getiren tebliğlere uygun olarak hazırlanmıştır. Banka, muhasebe kayıtlarını Türk parası olarak, Bankacılık Kanunu, Türk Ticaret Kanunu ve Türk vergi mevzuatına uygun olarak tutmaktadır.

Finansal tablolar, gerçeğe uygun değerleri ile gösterilen finansal varlıklar, yükümlülükler ve yeniden değerlendirilen gayrimenkuller dışında tarihi maliyet esaslı baz alınarak TL olarak hazırlanmıştır.

KGK tarafından 20 Ocak 2022 tarihinde yapılan açıklamada, Tüketici Fiyat Endeksi'ne (TÜFE) göre son üç yılın genel satın alım gücündeki kümülatif değişiklik %74,41 olduğundan, 2021 yılına ait finansal tablolarda TMS 29 Yüksek Enflasyonlu Ekonomilerde Finansal Raporlama Standardı kapsamında herhangi bir düzeltme yapılmasına gerek bulunmadığı belirtilmiştir. Bu itibarla, 31 Aralık 2021 tarihli finansal tablolar hazırlanırken TMS 29 Standardı'na göre enflasyon düzeltmesi yapılmamıştır.

b. Finansal tabloların hazırlanmasında izlenen muhasebe politikaları ve kullanılan değerlendirme esasları:

Finansal tabloların hazırlanmasında izlenen muhasebe politikaları ve kullanılan değerlendirme esasları, BDDK tarafından muhasebe ve finansal raporlama esaslarına ilişkin yayımlanan yönetmelik, tebliğ, açıklama ve genelgelere ve bunlar ile düzenlenmeyen konularda KGK tarafından yürürlüğe konulmuş olan TMS/TFRS (tümü "BDDK Muhasebe ve Finansal Raporlama Mevzuatı") kapsamında yer alan esaslara göre belirlenmiştir.

Finansal tabloların BDDK Raporlama ve Muhasebe Mevzuatı'na göre hazırlanmasında, Banka yönetiminin bilançodaki varlık ve yükümlülükler ile bilanço tarihi itibarıyla koşullu konular hakkında varsayımlar ve tahminler yapması gerekmektedir. Söz konusu varsayımlar ve tahminler finansal araçların gerçeğe uygun değer hesaplamalarını, dava karşılıklarını, ertelenmiş vergi varlık ve yükümlülüklerini, finansal varlıkların değer düşüklüğü ve gayrimenkullerin değerlemesini içermekte olup düzenli olarak gözden geçirilmekte, gerekli düzeltmeler yapılmakta ve bu düzeltmelerin etkisi mali tablolara yansıtılmaktadır. Kullanılan varsayım ve tahminler ilgili dipnotlarda açıklanmaktadır. Finansal tabloların hazırlanmasında izlenen muhasebe politikaları ve kullanılan değerlendirme esasları, "BDDK Muhasebe ve Finansal Raporlama Mevzuatı" kapsamında yer alan esaslara göre belirlenmiş ve uygulanmış olup, 31 Aralık 2020'de sona eren yıla ilişkin olarak hazırlanan yıllık finansal tablolarda uygulanan muhasebe politikalarıyla tutarlıdır.

ALBARAKA TÜRK KATILIM BANKASI A.Ş.

31 ARALIK 2021 TARİHİNDE SONA EREN HESAP DÖNEMİNE AİT KONSOLİDE OLMAYAN FİNANSAL TABLOLARA İLİŞKİN AÇIKLAMA VE DİPNOTLAR

(Tutarlar aksi belirtilmedikçe Bin Türk Lirası (TL) olarak ifade edilmiştir.)

Dünyada çeşitli ülkelere yayılan, potansiyel olarak ölümcül solunum yolu enfeksiyonlarına neden olan COVID-19 salgını, özellikle salgına aşırı maruz kalan ülkelerde operasyonlarda aksaklıklara yol açtığı gibi hem bölgesel ve hem de küresel olarak ekonomik koşulları olumsuz yönde etkilemektedir. COVID-19'un dünya geneline yayılması sonucunda, virüsün bulaşmasını önlemek amacıyla dünyada olduğu gibi ülkemizde de çeşitli tedbirler alınmış ve hâlâ alınmaya devam edilmektedir. Bu tedbirlerin yanı sıra, ülkemizde ve dünya genelinde virüs salgınının bireyler ve işletmeler üzerindeki ekonomik etkilerinin asgari seviyeye indirilebilmesi için ekonomik tedbirler de alınmaktadır.

Banka, 31 Aralık 2021 tarihli mali tablolarını hazırlarken COVID-19 salgınının olası etkilerini finansal tabloların hazırlanmasında kullanılan tahmin ve muhakemelere yansıtmıştır. Beklenen kredi zararları hesaplamasında kullanılan tahmin ve varsayımlar beklenen zarar karşılıklarına ilişkin açıklamalar kısmında açıklanmıştır.

c. Finansal tabloların paranın cari satın alma gücüne göre düzenlenmesi:

31 Aralık 2004 tarihine kadar "Yüksek Enflasyonlu Ekonomilerde Finansal Raporlamaya İlişkin Türkiye Muhasebe Standardı" ("TMS 29") uyarınca enflasyon düzeltmesine tabi tutulan ilişikteki finansal tablolara, BDDK'nın 21 Nisan 2005 tarih 1623 sayılı kararı ve 28 Nisan 2005 tarihli Genelgesi ile 1 Ocak 2005 tarihinden itibaren enflasyon muhasebesi uygulanmamıştır.

d. Karşılaştırmalı bilgiler ve sınıflamalar:

Muhasebe politikalarında yapılan önemli değişiklikler geriye dönük olarak uygulanmakta ve önceki dönem finansal tabloları yeniden düzenlenmektedir. Mali durum ve performans trendlerinin tespitine imkan vermek üzere, Banka'nın finansal tabloları önceki dönemle karşılaştırmalı olarak hazırlanmaktadır. Cari dönem finansal tabloların sunumu ile uygunluk sağlanması açısından karşılaştırmalı bilgiler gerekli görüldüğünde yeniden düzenlenir.

II. Finansal araçların kullanım stratejisi ve yabancı para cinsinden işlemlere ilişkin açıklamalar:

Banka, finansal araçlara ilişkin stratejilerini kaynak yapısını dikkate alarak oluşturmaktadır. Banka'nın kaynak yapısı, esas olarak özel cari hesaplar ile katılma hesaplarında toplanan fonlardan meydana gelmektedir. Toplanan fonlar dışında Banka'nın en önemli fon kaynakları özkaynaklar ve yurtdışı finansal kurumlardan sağlanan fonlardır. Banka vadesi gelmiş yükümlülüklerin karşılanabilirliğini sağlayan likidite yapısını, yeterli düzeyde nakit varlık bulundurarak korumaktadır.

Yabancı para işlemlerden doğan kur farkı gelir ve giderleri işlemin yapıldığı dönemde "Kur Değişiminin Etkilerine İlişkin Türkiye Muhasebe Standardı" ("TMS 21") esas alınarak muhasebeleştirilmiştir. Yabancı para varlık ve yükümlülükler, dönem sonu Banka gişe döviz alış kurlarından değerlemeye tabi tutularak Türk Lirası'na çevrilmiş ve oluşan kur farkları kambiyo işlemleri karı veya zararı olarak kayıtlara yansıtılmıştır.

Yabancı para krediler hesaplarında izlenen krediler takibe intikal ettiklerinde yabancı para krediler hesaplarında izlenmeye devam edilirler ve cari kurlarla değerlendirilir.

Borçlanmayı temsil eden menkul değerler ile parasal nitelikli finansal varlıkların Türk Lirası'na dönüştürülmesinden kaynaklanan farklar gelir tablosuna dahil edilmektedir.

Banka'nın yurtdışı şubelerinin finansal tablolarının TL'ye çevrilmesinde bilanço kalemleri için dönem sonu Banka gişe döviz alış kuru esas alınmıştır. Kar zarar kalemleri ise işlem tarihindeki banka gişe döviz alış kuru kullanılarak TL'ye dönüştürülmekte ve çevrimden doğan tüm kur farkları TMS 21 uyarınca özkaynaklar altında diğer sermaye yedekleri hesabında muhasebeleştirilmektedir.

ALBARAKA TÜRK KATILIM BANKASI A.Ş.

31 ARALIK 2021 TARİHİNDE SONA EREN HESAP DÖNEMİNE AİT KONSOLİDE OLMAYAN FİNANSAL TABLOLARA İLİŞKİN AÇIKLAMA VE DİPNOTLAR

(Tutarlar aksi belirtilmedikçe Bin Türk Lirası (TL) olarak ifade edilmiştir.)

Aktif ve pasif hesaplarda izlenen ve bir vadeye bağlı olmayan kıymetli maden (altın ve gümüş) cinsinden varlık ve yükümlülükler dönem sonu Banka gişe altın alış kurlarından değerlemeye tabi tutularak Türk Lirası'na çevrilmiş ve oluşan değerlendirme farkları kambiyo işlemleri karı veya zararı olarak kayıtlara yansıtılmıştır.

Banka'nın aktifleştirdiği kur farkı bulunmamaktadır.

III. Vadeli işlem ve opsiyon sözleşmeleri ile türev ürünlere ilişkin açıklamalar:

Banka'nın genel olarak türev işlemleri portföyü vadeli döviz alım satım, vadeli kıymet alım satım ve swap sözleşmelerinden oluşmaktadır. Türev işlemler portföyü piyasa koşullarına göre dönem içinde değişiklik göstermektedir. Banka valörlü spot döviz alım-satım işlemlerini vadeli aktif değerler alım satım taahhütlerinde muhasebeleştirilmektedir.

Türev işlemlerden doğan yükümlülük ve alacaklar sözleşme tutarları üzerinden nazım hesaplara kaydedilmektedir. Türev finansal araçlar, ilk kayda alımında sözleşme tarihindeki gerçeğe uygun değeri ile muhasebeleştirilmekte ve sonraki raporlama dönemlerinde gerçeğe uygun değerleri ile yeniden hesaplanarak mali tablolara yansıtılmaktadır.

IV. Kar payı gelir ve giderine ilişkin açıklamalar:

Kar payı gelirleri

Kar payı gelirleri, TFRS 9 da belirlenen finansal varlığın gelecekteki nakit akımlarının bugünkü net değerine eşitleyen iç verim oranı yöntemine göre muhasebeleştirilmekte ve tahakkuk esasına göre kayıtlara yansıtılmaktadır.

Kar-zarar Yatırım Ortaklığı projeleri finansal durum tablosunda "Krediler" hesabı altında takip edilmektedir. Kar-zarar Yatırım Ortaklığı projeleri her yıl periyodik olarak yeniden değerlemeye tabi tutulup değerlemeye ilişkin pozitif farklar kar veya zarar tablosunda "Kredilerden Alınan Kar Payları Gelirleri" hesabında, negatif farklar "Beklenen Zarar Karşılıkları" hesabında gösterilmektedir.

Banka, donuk alacakları için 1 Ocak 2018 tarihinden itibaren reeskont hesaplamaya başlamıştır. Donuk alacakların net defter değeri (Brüt Defter Değeri - Beklenen Zarar Karşılığı), etkin kar payı oranı ile reeskont edilmekte ve donuk alacağın brüt defter değeri üzerinde muhasebeleştirilmektedir.

Kar payı giderleri

Banka, kar payı giderlerini tahakkuk esasına göre muhasebeleştirilmektedir. Kar/zarar katılma hesapları üzerinden birim değer hesaplama yöntemine göre hesaplanan gider reeskontu, bilançoda "Toplanan Fonlar" hesabı üzerinde gösterilmiştir.

V. Ücret ve komisyon gelir ve giderlerine ilişkin açıklamalar:

Tahsil edildikleri dönemde gelir veya gider kaydedilen bazı bankacılık işlemlerinden alınan ücret ve komisyon gelir ve giderleri dışında, ücret ve komisyon gelir ve giderleri ilişkilendirilen işlemin süresine bağlı olarak gelir tablosuna yansıtılmaktadır. İtfa edilmiş maliyeti ile ölçülen finansal enstrümanların etkin kar oranının ayrılmaz bir parçası olanlar dışındaki ücret ve komisyonlar, TFRS 15 Müşteri Sözleşmelerinden Hasılat standardına uygun olarak muhasebeleştirilmektedir.

ALBARAKA TÜRK KATILIM BANKASI A.Ş.

31 ARALIK 2021 TARİHİNDE SONA EREN HESAP DÖNEMİNE AİT KONSOLİDE OLMAYAN FİNANSAL TABLOLARA İLİŞKİN AÇIKLAMA VE DİPNOTLAR

(Tutarlar aksi belirtilmedikçe Bin Türk Lirası (TL) olarak ifade edilmiştir.)

Banka tarafından kullanılan nakdi ve gayrinakdi krediler için peşin tahsil edilen ücret ve komisyonların dönemi ilgilendiren bölümü TMS ve TFRS hükümleri çerçevesinde sırasıyla iç verim yöntemi ve ilgili kredinin komisyon dönemi içerisinde doğrusal olarak dönem gelirlerine yansıtılmaktadır. Peşin tahsil edilen ücret ve komisyonların gelecek döneme ilişkin kısımları ise "Kazanılmamış Gelirler" hesabına kaydedilerek bilançoda "Diğer Yükümlülükler" içerisinde gösterilmektedir. Nakdi kredilerden alınan komisyonların döneme isabet eden kısmı gelir tablosunda "Kredilerden Alınan Kar Payları" kaleminde gösterilmektedir.

BDDK'nın 8 Haziran 2012 tarih ve B.02.1.BDK.0.13.00.0-91.11-12061 sayılı yazısı ile uzun vadeli gayrinakdi kredilerden üçer aylık ya da üçer aydan daha kısa periyotlarla tahsil edilen komisyonların doğrudan gelir kaydedilmesinde sakınca bulunmadığı ifade edilmiş olup, Banka söz konusu nakdi ve gayrinakdi kredi komisyonlarını doğrudan gelir kaydetmektedir.

VI. Finansal varlıklara ilişkin açıklamalar:

Finansal varlıklar, TFRS 9 standardının üçüncü bölümünde yer alan "Finansal Tablolara Alma ve Finansal Tablo Dışı Bırakma" hükümlerine göre kayıtlara alınmakta veya çıkarılmaktadır. Finansal varlıklar ilk kez finansal tablolara alınması esnasında gerçeğe uygun değerinden ölçülmektedir. "Gerçeğe Uygun Değer Farkı Kâr/Zarara Yansıtılan Finansal Varlıklar" dışındaki finansal varlıkların ilk ölçümünde işlem maliyetleri de gerçeğe uygun değere ilave edilmekte veya gerçeğe uygun değerden düşülmektedir. Finansal araçlar, Banka'nın bu finansal araçlara hukuki olarak taraf olması durumunda Banka'nın bilançosunda yer almaktadır.

Finansal araçların ilk muhasebeleştirilme esnasında hangi kategoride sınıflandırılacağı, yönetim için kullanılan ilgili iş modeli ile sözleşmeye bağlı nakit akışların özelliklerine bağlıdır.

İş Modeli Değerlendirmesi:

Banka'nın iş modeli TFRS 9 uyarınca, belirli bir yönetim amacına ulaşılması için finansal varlık gruplarının birlikte nasıl yönetildiğini gösteren bir düzeyde belirlenmektedir.

Banka'nın iş modeli, yönetimin bireysel bir finansal araca ilişkin niyetine bağlı değildir, dolayısıyla söz konusu şart finansal araç bazında bir sınıflandırma yaklaşımı olmamakla beraber, finansal varlıkların bir araya getirilmesiyle oluşan bir değerlendirilmez. Banka'nın iş modelleri üç kategoriden oluşmaktadır. Bu kategoriler aşağıda belirtilmiştir:

a) Finansal Varlıkları Sözleşmeye Bağlı Nakit Akışlarını Tahsil Etmek İçin Elde Tutmayı Amaçlayan İş Modeli:

Banka'nın finansal varlıklarını ömrü boyunca oluşacak sözleşmeye bağlı nakit akışlarının tahsil edilmesi amacıyla tuttuğu iş modelidir. Bu iş modeli kapsamında elde tutulan finansal varlıklar, finansal varlığa ilişkin sözleşme şartlarının, belirli tarihlerde sadece anapara ve anapara bakiyesinden kaynaklanan kar payı ödemelerini içeren nakit akışlar testini geçmesi durumunda, itfa edilmiş maliyeti ile ölçülür.

b) Finansal Varlıkların Sözleşmeye Bağlı Nakit Akışlarının Tahsil Edilmesini ve Satılmasını Amaçlayan İş Modeli:

Banka'nın finansal varlıklarını, hem sözleşmeye bağlı nakit akışlarının tahsil edilmesi hem de finansal varlıkların satılması amacıyla tuttuğu iş modelidir. Bu iş modeli kapsamında elde tutulan finansal varlıklar, finansal varlığa ilişkin sözleşme şartlarının, belirli tarihlerde sadece anapara ve anapara bakiyesinden kaynaklanan kar payı ödemelerini içeren nakit akışlar testini geçmesi durumunda, gerçeğe uygun değer değişimi diğer kapsamlı gelir altında muhasebeleştirilir.

ALBARAKA TÜRK KATILIM BANKASI A.Ş.

31 ARALIK 2021 TARİHİNDE SONA EREN HESAP DÖNEMİNE AİT KONSOLİDE OLMAYAN FİNANSAL TABLOLARA İLİŞKİN AÇIKLAMA VE DİPNOTLAR

(Tutarlar aksi belirtilmedikçe Bin Türk Lirası (TL) olarak ifade edilmiştir.)

c) Diğer İş Modelleri:

Finansal varlıkların, sözleşmeye bağlı nakit akışlarının tahsil edilmesi amacıyla ya da sözleşmeye bağlı nakit akışlarının tahsil edilmesi ve finansal varlıkların satılması amacıyla tutulmadığı ve gerçeğe uygun değer değişiminin kâr veya zarara yansıtılarak ölçüldüğü iş modelleridir.

Sadece anapara ve anapara bakiyesine ilişkin kar payı ödemelerini içeren sözleşmeye bağlı nakit akışları:

Banka, TFRS 9 uyarınca bir finansal varlığı, sözleşmeye bağlı nakit akışlarının tahsil edilmesini amaçlayan bir iş modeli ya da sözleşmeye bağlı nakit akışlarının tahsil edilmesini ve finansal varlıkların satılmasını amaçlayan bir iş modeli kapsamında elde tutması durumunda, bu finansal varlığı sözleşmeye bağlı nakit akışlarının özelliklerini esas alarak sınıflandırmaktadır.

Gerçeğe uygun değer farkı kâr/zarara yansıtılan finansal varlıklar:

Gerçeğe uygun değer farkı kâr/zarara yansıtılan finansal varlıklar, sözleşmeye bağlı nakit akışlarını tahsil etmek için elde tutmayı amaçlayan iş modeli ile sözleşmeye bağlı nakit akışlarının tahsil edilmesini ve satılmasını amaçlayan iş modeli dışında kalan diğer model ile yönetilen finansal varlıklar ile finansal varlığa ilişkin sözleşme şartlarının, belirli tarihlerde sadece anapara ve anapara bakiyesinden kaynaklanan kar payı ödemelerini içeren nakit akışlarına yol açmaması durumunda; piyasada kısa dönemde oluşan fiyat ve benzeri unsurlardaki dalgalanmalardan kâr sağlamak amacıyla elde edilen, veya elde edilme nedeninden bağımsız olarak, kısa dönemde kâr sağlamaya yönelik bir portföyün parçası olan finansal varlıklardır. Gerçeğe uygun değer farkı kâr/zarara yansıtılan finansal varlıklar, gerçeğe uygun değerleri ile kayda alınmakta ve kayda alınmalarını takiben de gerçeğe uygun değerleri ile değerlemeye tabi tutulmaktadır. Yapılan değerlendirme sonucu oluşan kazanç ve kayıplar kâr/zarar hesaplarına dahil edilmektedir. Banka'nın BDDK Tekdüzen Hesap Planına göre krediler üzerinde izlediği kar zarar ortaklığı yatırımlarının muhasebeleştirilmesi TFRS 9 hükümleri gözetilerek gerçeğe uygun değer üzerinden ölçülmektedir.

Kar zarar ortaklığı yatırımlarının gerçeğe uygun değer ölçümlerinde, 31 Aralık 2021 tarihi itibarıyla değerlendirme uzmanlarınca hazırlanan değerlendirme raporları baz alınmıştır.

Kar zarar ortaklıklarının gerçeğe uygun değerlemesinde çeşitli varsayımlar ve tahminler kullanılmıştır. Değerleme hesaplarında kullanılan iş planları, kullanılan iskonto oranları ve diğer gerçeğe uygun değer parametreleri COVID 19 salgınının piyasa etkisine, ekonomik konjoktüre, ortaklığın bulunduğu sektöre ve diğer piyasa koşullarına göre duyarlı olup, değerler söz konusu parametrelerdeki hareketlere göre dalgalanma gösterebilecektir.

Gerçeğe uygun değer farkı diğer kapsamlı gelire yansıtılan finansal varlıklar:

Finansal varlığın sözleşmeye bağlı nakit akışlarının tahsil edilmesini ve finansal varlığın satılmasını amaçlayan bir iş modeli kapsamında elde tutulmasına ek olarak finansal varlığa ilişkin sözleşme şartlarının, belirli tarihlerde sadece anapara ve anapara bakiyesinden kaynaklanan kar payı ödemelerini içeren nakit akışlarına yol açması durumlarında finansal varlık, gerçeğe uygun değer farkı diğer kapsamlı gelire yansıtılan olarak sınıflandırılmaktadır. Gerçeğe uygun değer farkı diğer kapsamlı gelire yansıtılan finansal varlıklar, gerçeğe uygun değerini yansıtan elde etme maliyetlerine işlem maliyetlerinin eklenmesi ile kayda alınmaktadır. Gerçeğe uygun değer farkı diğer kapsamlı gelire yansıtılan finansal varlıklar kayda alınmalarını takiben gerçeğe uygun değerleriyle değerlendirilmektedir.

Gerçeğe uygun değer farkı diğer kapsamlı gelire yansıtılan menkul değerlerin etkin kar payı yöntemi ile hesaplanan kar payı gelirleri ile sermayede payı temsil eden menkul değerlerin temettü gelirleri gelir tablosuna yansıtılmaktadır.

ALBARAKA TÜRK KATILIM BANKASI A.Ş.

31 ARALIK 2021 TARİHİNDE SONA EREN HESAP DÖNEMİNE AİT KONSOLİDE OLMAYAN FİNANSAL TABLOLARA İLİŞKİN AÇIKLAMA VE DİPNOTLAR

(Tutarlar aksi belirtilmedikçe Bin Türk Lirası (TL) olarak ifade edilmiştir.)

Gerçeğe uygun değer farkı diğer kapsamlı gelire yansıtılan finansal varlıkların gerçeğe uygun değerleri ile itfa edilmiş maliyetleri arasındaki fark yani "Gerçekleşmemiş kâr ve zararlar" ise ilgili finansal varlığa karşılık gelen değer tahsili, varlığın satılması, elden çıkarılması veya zafiyete uğraması durumlarından birinin gerçekleşmesine kadar dönemin gelir tablosuna yansıtılmamakta ve özkaynaklar altındaki "Kâr veya Zararda Yeniden Sınıflandırılacak Birikmiş Diğer Kapsamlı Gelirler veya Giderler" hesabında izlenmektedir. Söz konusu menkul değerlerin tahsil edildiğinde veya elden çıkarıldığında özkaynak içinde yansıtılan birikmiş gerçeğe uygun değer farkları gelir tablosuna yansıtılmaktadır.

Gerçeğe uygun değer farkı diğer kapsamlı gelire yansıtılan finansal varlıklar olarak sınıflanan sermayede payı temsil eden menkul değerler teşkilatlanmış piyasalarda işlem görmesi ve/veya gerçeğe uygun değeri güvenilir bir şekilde belirlenebilmesi durumunda gerçeğe uygun değerleri ile muhasebeleştirilmekte ve değer düşüklüğü hesaplamasına konu edilmemektedir.

İtfa edilmiş maliyet ile ölçülen finansal varlıklar:

Finansal varlığın, sözleşmeye bağlı nakit akışlarının tahsil edilmesini amaçlayan bir iş modeli kapsamında elde tutulması ve finansal varlığa ilişkin sözleşme şartlarının, belirli tarihlerde sadece anapara ve anapara bakiyesinden kaynaklanan kar payı ödemelerini içeren nakit akışlarına yol açması durumunda finansal varlık itfa edilmiş maliyeti ile ölçülen finansal varlık olarak sınıflandırılmaktadır.

İtfa edilmiş maliyeti ile ölçülen finansal varlıklar ilk olarak gerçeğe uygun değerlerini yansıtan elde etme maliyet bedellerine işlem maliyetlerinin eklenmesi ile kayda alınmakta ve kayda alınmalarını takiben iç verim oranı yöntemi kullanılarak "İtfa edilmiş maliyeti" ile ölçülmektedir. İtfa edilmiş maliyeti ile ölçülen finansal varlıklar ile ilgili kar payı gelirleri gelir tablosuna yansıtılmaktadır.

Krediler:

Krediler, sabit veya belirlenebilir nitelikte ödemelere sahip olan ve aktif bir piyasada işlem görmeyen türev olmayan finansal varlıklardır. Söz konusu krediler ilk olarak gerçeğe uygun değerini yansıtan elde etme maliyet bedellerine işlem maliyetlerinin eklenmesi ile kayda alınmakta ve kayda alınmalarını takiben "iç verim oranı yöntemi" kullanılarak itfa edilmiş bedelleri ile ölçülmektedir.

Banka'nın kar zarar ortaklığı yatırımları dahil tüm kredileri "İtfa Edilmiş Maliyetiyle Ölçülenler" hesabında izlenmektedir. Banka'nın BDDK Tekdüzen Hesap Planına göre krediler üzerinde izlediği kar zarar ortaklığı yatırımlarının muhasebeleştirilmesi TFRS 9 hükümleri gözetilerek gerçeğe uygun değer üzerinden ölçülmektedir. Kullanılan nakdi krediler 20 Eylül 2017 tarihli ve 30186 sayılı Resmi Gazete'de yayınlanan "Katılım Bankalarının Uygulanacak Tekdüzen Hesap Planı ve İzahnamesi Hakkındaki Tebliğ"de belirlenen esaslara göre ilgili hesaplar kullanılarak muhasebeleştirilmektedir.

Banka, kredi ve diğer alacakların TFRS 9 uyarınca ayrılan karşılıklarını periyodik sıklıkla geriye dönük olarak sonuçları baz alınarak değerlendirmekte ve bu değerlendirmelerin sonucunda gerekli gördüğü takdirde aşamalandırma kurallarında ve ilgili karşılık bakiyelerinin hesaplamasında kullanılan parametrelerde güncellemeler yapmaktadır.

ALBARAKA TÜRK KATILIM BANKASI A.Ş.

31 ARALIK 2021 TARİHİNDE SONA EREN HESAP DÖNEMİNE AİT KONSOLİDE OLMAYAN FİNANSAL TABLOLARA İLİŞKİN AÇIKLAMA VE DİPNOTLAR

(Tutarlar aksi belirtilmedikçe Bin Türk Lirası (TL) olarak ifade edilmiştir.)

VII. Beklenen zarar karşılıklarına ilişkin açıklamalar:

Banka, itfa edilmiş maliyetiyle ve gerçeğe uygun değer farkı diğer kapsamlı gelire yansıtılarak ölçülen finansal varlıkları için beklenen zarar karşılığı ayırmaktadır. 22 Haziran 2016 tarih ve 29750 sayılı Resmi Gazete’de yayımlanmış olan “Kredilerin Sınıflandırılması ve Bunlar İçin Ayrılacak Karşılıklara İlişkin Usul ve Esaslar Hakkında Yönetmelik” uyarınca Banka 1 Ocak 2018 tarihinden itibaren değer düşüklüğü karşılıklarını TFRS 9 hükümlerine uygun olarak ayırmaya başlamıştır. Bu çerçevede 1 Ocak 2018 tarihi itibarıyla BDDK’nın ilgili mevzuatı çerçevesinde ayrılan kredi karşılıkları ayırma yöntemi, TFRS 9’un uygulanmaya başlanması ile beklenen kredi zararları modeli uygulanarak değiştirilmiştir.

Aynı yıl içinde serbest kalan karşılıklar, “Karşılık Giderleri” hesabına alacak kaydedilmek suretiyle, geçmiş yıllarda ayrılan karşılıkların serbest kalan bölümü ise “Diğer Faaliyet Gelirleri” hesabına aktararak muhasebeleştirilmektedir. Beklenen kredi değer düşüklüğü modeli, itfa edilmiş maliyet ya da gerçeğe uygun değer üzerinden diğer kapsamlı gelir tablosuna kaydedilen araçlara (banka plasmanları, krediler ve finansal kiralama alacakları gibi) ve ek olarak, gerçeğe uygun değer farkı kar/zarar olarak ölçülemeyen finansal kiralama alacakları, sözleşme varlıkları, kredi taahhütleri ve finansal garanti sözleşmelerine uygulanır.

Bununla birlikte, BDDK’nın 17 Mart 2020 tarih ve 8948 sayılı ile 27 Mart 2020 tarih ve 8970 sayılı kararlarına esas olarak COVID-19 salgını neticesinde ekonomik ve ticari faaliyetlerde oluşan aksaklıklar nedeniyle, Kredilerin Sınıflandırılması ve Bunlar İçin Ayrılacak Karşılıklara İlişkin Usul ve Esaslar Hakkında Yönetmeliğin 4 üncü ve 5 inci maddeleri kapsamında kredilerin donuk alacak sınıflandırılması için öngörülen 90 gün gecikme süresinin 180 gün olarak uygulanmasına; Aşama 2 olarak sınıflandırılması için öngörülen 30 günlük sürenin de 90 gün olarak uygulanmasına 30 Eylül 2021 tarihine kadar imkan sağlanmıştır.

16 Eylül 2021 tarihinde yapılan açıklamayla 30 Eylül 2021 sonu itibarıyla esnekliğin sona erdirilmesine karar verilmiş; ancak 1 Ekim 2021 tarihinden itibaren gecikme süresi 30 günden fazla ve 90 günü aşmayan 1. aşama krediler için bankalarca daha önce belirtilen uygulamaya aynı şekilde devam edilecektir. 1 Ekim 2021 tarihinden itibaren 1. aşama kredilere ek olarak, 90 günü aşan ve 180 günü aşmayan gecikme süresine sahip 2. aşama krediler için de aynı uygulamaya devam edilmesine karar verilmiştir.

Finansal tabloların hazırlanmasında kullanılan önemli tahmin ve muhakemeler notunda bahsedildiği üzere, Banka 31 Aralık 2021 tarihi itibarıyla Covid-19 salgınının olası etkilerini beklenen kredi zararları hesaplamasında kullanılan tahmin ve muhakemelere azami gayret prensibi ile elde ettiği verileri en iyi tahmin yöntemiyle finansal tablolara yansıtmıştır. Covid salgınının başlangıcından itibaren,

Karşılık ayırma parametrelerinde senaryo ağırlıklarında baz senaryo ağırlığı %80, kötü durum senaryo ağırlığı %20 olacak şekilde güncellenmiş olup iyi durum senaryosu kaldırılmıştır.

Makroekonomik gelişmelerin ömür boyu beklenen kredi zararına etkisinin hesaplanması amacıyla, geçmiş dönemlerdeki verinin de desteğiyle aynı sektörde faaliyet gösteren bankaların takipteki kredi oranlarının dikkate alınmasıyla 2010 yılı 1. çeyreğinden 2020 yılı 3. çeyreğine kadar yaklaşık 10 yıllık veri kullanılarak model kurulmuştur. Model güncelleme çalışmaları sonucunda makro ekonomik senaryolarda işsizlik ve TÜFE parametreleri anlamlı bulunmuştur.

Bu kapsamda, 2021 yılı boyunca karşılık hesaplamalarında tercih edilen bu yaklaşım sürdürülmüştür, ilerleyen raporlama dönemlerinde salgının etkisi, kredi portföyü ve geleceğe ilişkin beklentilerdeki değişimler gözetilerek tekrar gözden geçirilecektir.

Beklenen kredi değer düşüklüğü modelinin yol gösterici prensibi, finansal araçların kredi riskindeki artış ya da iyileşmenin genel görünümünü yansıtmaktır. Kayıp karşılığı miktarı, kredinin ilk verilisinden itibaren kredi riskindeki artışın derecesine bağlıdır.

ALBARAKA TÜRK KATILIM BANKASI A.Ş.

31 ARALIK 2021 TARİHİNDE SONA EREN HESAP DÖNEMİNE AİT KONSOLİDE OLMAYAN FİNANSAL TABLOLARA İLİŞKİN AÇIKLAMA VE DİPNOTLAR

(Tutarlar aksi belirtilmedikçe Bin Türk Lirası (TL) olarak ifade edilmiştir.)

Beklenen kredi kaybı, bir finansal aracın ömrü boyunca krediden beklenen zararların tahmini olmakla birlikte, ölçüm için aşağıdaki hususlar önem taşımaktadır;

- Mümkün sonuçlar dikkate alınarak belirlenen olasılıklara göre ağırlıklandırılmış ve tarafsız bir tutar,
- Geçmiş olaylar, mevcut şartlar ve gelecekteki ekonomik şartlara ilişkin tahminler hakkında, raporlama tarihi itibarıyla aşırı maliyet ve çabaya katlanılmadan elde edilebilen makul ve desteklenebilir bilgi.

Bu finansal varlıklar için karşılıklar 12 aylık beklenen kayıp ve ömür boyu beklenen kayıp olmak üzere iki farklı yaklaşım kullanılarak hesaplanmaktadır. Hesaplamalarda kullanılan kredi riski parametreleri aşağıdaki gibidir;

Beklenen zarar karşılıkları hesaplanırken kullanılan parametreler:

Temerrüt olasılığı (TO):

Belirli bir zaman diliminde kredinin temerrüde düşme olasılığını ifade etmektedir. Banka TFRS 9 uyarınca beklenen kredi zararını hesaplarken iki farklı temerrüt olasılığı değeri kullanılmaktadır:

- 12 Aylık temerrüt olasılığı: Raporlama tarihinden sonraki 12 ay içinde temerrüde düşme olasılığının tahmini
- Ömür boyu temerrüt olasılığı: Finansal aracın beklenen ömrü boyunca temerrüde düşme olasılığının tahmini

Temerrüt Halinde Kayıp (THK):

Borçlunun temerrüde düşmesi halinde, krediden kaynaklanan ekonomik kaybı ifade eder. Oran olarak ifade edilir.

Temerrüt Tutarı (TT):

Nakdi kredilerde, rapor tarihi itibarıyla kullandırımı gerçekleştirmiş bakiyeyi ifade eder. Gayri nakdi kredi ve taahhütlerde ise krediye dönüşüm oranı uygulanarak hesaplanan değerdir. Kredi dönüşüm oranı, cari tarih ile temerrüt tarihi arasındaki muhtemel risk artışlarının uyarlamada kullanılan krediye dönüşüm oranına tekabül etmektedir.

Finansal varlıklar, finansal tablolara ilk alındıkları andan itibaren gözlemlenen kredi risklerindeki artışa bağlı olarak aşağıdaki üç kategoriye ayrılmıştır:

12 Aylık Beklenen Zarar Karşılığı (1. Aşama):

Finansal tablolara ilk alındıkları anda veya daha sonra kredi riskinde önemli bir artış olmayan finansal varlıklardır ve gecikme gün sayıları 30 günü geçmez. Bu varlıklar için kredi riski değer düşüklüğü karşılığı 12 aylık beklenen kredi zarar karşılığı tutarında muhasebeleşmektedir. Kredi kalitesinde önemli bir bozulma olmadıkça tüm varlıklar için geçerlidir. 12 Aylık beklenen kayıp değerleri, (raporlama tarihinden sonraki 12 ay içinde veya bir finansal aracın ömrü 12 aydan kısa ise daha kısa bir süre içinde) ömür boyu beklenen kayıp hesaplamasının bir parçasıdır.

Kredi Riskinde Önemli Artış (2. Aşama):

Finansal tablolara ilk alındığı andan sonra kredi riskinde önemli bir artış olması durumunda, ilgili finansal varlık 2. Aşamaya aktarılmaktadır. Kredi riski değer düşüklüğü karşılığı ilgili finansal varlığın ömür boyu beklenen kredi zarar karşılığına göre belirlenmektedir.

ALBARAKA TÜRK KATILIM BANKASI A.Ş.

31 ARALIK 2021 TARİHİNDE SONA EREN HESAP DÖNEMİNE AİT KONSOLİDE OLMAYAN FİNANSAL TABLOLARA İLİŞKİN AÇIKLAMA VE DİPNOTLAR

(Tutarlar aksi belirtilmedikçe Bin Türk Lirası (TL) olarak ifade edilmiştir.)

Banka aşağıdaki kriterleri gözeterek finansal varlıkları 2. aşama olarak sınıflandırır:

- Gecikme gün sayısı 30 günü geçen ancak 90 günü geçmeyen krediler,
- Erken uyarı sisteminden alınan veriler ve bankanın bu durumda yapacağı değerlendirme,
- Müşterinin temerrüde düşme riskinin kredinin verildiği ilk tanımlamadan bu yana önemli ölçüde artıp artmadığını belirlemek için kredinin başlangıcındaki temerrüde düşme riski ile yapılacak olan karşılaştırma sonucu Banka yönetiminin kredi riskinde önemli artış olduğu sonucuna varması,
- Geri ödemesi tamamen teminata bağlı olan kredilerde teminatının net gerçekleşebilir değeri alacak tutarının altına düşen krediler.

Temerrüt (3. Aşama/Özel Karşılık):

Banka içsel prosedürlerine göre aşağıdaki durumların mevcut olması durumunda ilgili finansal varlık temerrüt kapsamında girmektedir:

- Son taksit tarihinde itibaren gecikmesi 90 günü geçen krediler
- Yeniden yapılandırılarak canlı olacak olarak sınıflandırılan ve bir yıllık izleme süresi içerisinde en az bir kez daha yapılandırılan ve/veya anapara/ kar payı ödemesi 30 günden fazla geciken krediler.

VIII. Finansal araçların netleştirilmesine ilişkin açıklamalar:

Finansal varlıklar ve yükümlülükler, Banka'nın netleştirmeye yönelik yasal bir hakka ve yaptırım gücüne sahip olması ve ilgili finansal varlık ve yükümlülüğü net tutarları üzerinden tahsil etme/ödeme niyetinde olması veya ilgili finansal varlığı ve yükümlülüğü eşzamanlı olarak sonuçlandırma hakkına sahip olması durumlarında bilançoda net tutarları üzerinden gösterilir.

Banka'nın ihraç ettiği kira sertifikalarından geri alınmış olanlar gerçeğe uygun değer farkı diğer kapsamlı gelire yansıtılan finansal varlıklar ve sermaye benzeri krediler hesaplarında netleştirilmiştir.

IX. Satış ve geri alış anlaşmaları ve menkul değerlerin ödünç verilmesi işlemlerine ilişkin açıklamalar:

Tekrar geri alımlarını öngören anlaşmalar çerçevesinde satılmış olan menkul kıymetler Banka portföyünde tutulmuş amaçlarına göre "Gerçeğe uygun değer farkı kar/zarara yansıtılan", "Gerçeğe Uygun Değer Farkı Diğer Kapsamlı gelire Yansıtılan" veya "İtfa Edilmiş Maliyet" portföylerinde sınıflandırılmakta ve ait olduğu portföyün esaslarına göre değerlemeye tabi tutulmaktadır. Söz konusu anlaşmalar karşılığı elde edilen fonlar pasifte "Para Piyasalarına Borçlar" hesabında izlenmekte ve ilgili anlaşmalarla belirlenen satım ve geri alım fiyatları arasındaki farkın döneme isabet eden kısmı için iç verim oranı yöntemine göre gider reeskontu hesaplanmaktadır. Bu işlemlerden sağlanan fonlar karşılığında ödenen kar payları gelir tablosunda "Para piyasası işlemlerine verilen kar payları" kaleminde izlenmektedir.

ALBARAKA TÜRK KATILIM BANKASI A.Ş.

31 ARALIK 2021 TARİHİNDE SONA EREN HESAP DÖNEMİNE AİT KONSOLİDE OLMAYAN FİNANSAL TABLOLARA İLİŞKİN AÇIKLAMA VE DİPNOTLAR

(Tutarlar aksi belirtilmedikçe Bin Türk Lirası (TL) olarak ifade edilmiştir.)

X. Satış amaçlı elde tutulan ve durdurulan faaliyetlere ilişkin duran varlıklar ile bu varlıklara ilişkin borçlar hakkında açıklamalar:

Satış amaçlı elde tutulan varlık olarak sınıflandırılan bir duran varlık (veya elden çıkarılacak duran varlık grubu) defter değeri ile satış maliyeti düşülmüş gerçeğe uygun değerinden küçük olanı ile ölçülür. Bir varlığın satış amaçlı bir varlık olabilmesi için ilgili varlığın (veya elden çıkarılacak varlık grubunun) bu tür varlıkların satışında sıkça rastlanan ve alışılmış koşullar çerçevesinde derhal satılabilecek durumda olması ve satış olasılığının yüksek olması gerekir. Satış olasılığının yüksek olması için; uygun bir yönetim kademesi tarafından, varlığın satışına ilişkin bir plan yapılmış ve alıcıların tespiti ile planın tamamlanmasına yönelik aktif bir program başlatılmış olmalıdır. Ayrıca varlık, gerçeğe uygun değeri ile uyumlu bir fiyat ile aktif olarak pazarlanıyor olmalıdır. Satışın, sınıflandırılma tarihinden itibaren bir yıl içerisinde tamamlanmış bir satış olarak muhasebeleştirilmesinin beklenmesi ve planı tamamlamak için gerekli işlemlerin, planda önemli değişiklikler yapılması veya planın iptal edilmesi ihtimalinin düşük olduğunu göstermesi gerekir.

Banka'nın aktifinde alacaklarından dolayı edindiği ve elden çıkarılacak sabit kıymetler hesabında takip ettiği duran varlıklar bulunmakla beraber, bankacılık mevzuatında yer alan düzenlemeler gereği edinildikleri tarihten itibaren bir yıl süre içerisinde elden çıkarılmamış olması veya bu süre içerisinde elden çıkarılacağına ilişkin somut bir planın olmaması durumunda söz konusu varlıklar maddi duran varlıklar içerisinde sınıflandırılmaktadır. Banka, söz konusu duran varlıkları satış amaçlı elde tutulan ve durdurulan faaliyetler kapsamında maddi duran varlıklar kalemine transfer etmektedir.

Durdurulan bir faaliyet, Banka'nın elden çıkarılan veya satış amacıyla elde tutulan olarak sınıflandırılan bir bölümüdür. Durdurulan faaliyetlere ilişkin sonuçlar gelir tablosunda ayrı olarak sunulur. Banka'nın durdurulan faaliyeti bulunmamaktadır.

XI. Şerefiye ve diğer maddi olmayan duran varlıklara ilişkin açıklamalar:

Şerefiye ve diğer maddi olmayan duran varlıklar "Maddi Olmayan Duran Varlıklara İlişkin Türkiye Muhasebe Standardı" ("TMS 38") uyarınca kayıtlara maliyet bedelinden alınmaktadır. Bilanço tarihi itibarıyla ilişikteki finansal tablolarda şerefiye tutarı bulunmamaktadır. Banka'nın maddi olmayan duran varlıkları, yazılım programları ile gayrimaddi haklardan oluşmaktadır.

Maddi olmayan duran varlıkların maliyetleri, 31 Aralık 2004 tarihinden önce aktife giren varlıklar için aktife girdikleri tarihten yüksek enflasyon döneminin sona erdiği tarih kabul edilen 31 Aralık 2004'e kadar geçen süre dikkate alınıp enflasyon düzeltilmesine tabi tutularak daha sonraki tarihteki girişler ise ilk alış bedelleri dikkate alınarak finansal tablolara yansıtılmıştır. Banka, maddi olmayan duran varlıklara ilişkin tükenme paylarını, varlıkların faydalı ömürlerine göre eşit tutarlı, doğrusal amortisman yöntemini kullanarak ayırmaktadır.

Banka'nın bilgisayar yazılımlarının faydalı ömürleri 3 ile 4 yıl olarak, diğer maddi olmayan duran varlıklarının tahmini ekonomik ömrü ise 15 yıl olarak belirlenmiştir.

Banka değer düşüklüğü ile ilgili bir belirtinin mevcut olması durumunda ilgili varlığın geri kazanılabilir tutarını "Varlıklarda Değer Düşüklüğüne İlişkin Türkiye Muhasebe Standardı" ("TMS 36") çerçevesinde tahmin etmekte ve geri kazanılabilir tutarın ilgili varlığın defter değerinin altında olması durumunda değer düşüklüğü karşılığı ayırmaktadır.

ALBARAKA TÜRK KATILIM BANKASI A.Ş.

31 ARALIK 2021 TARİHİNDE SONA EREN HESAP DÖNEMİNE AİT KONSOLİDE OLMAYAN FİNANSAL TABLOLARA İLİŞKİN AÇIKLAMA VE DİPNOTLAR

(Tutarlar aksi belirtilmedikçe Bin Türk Lirası (TL) olarak ifade edilmiştir.)

XII. Maddi duran varlıklara ilişkin açıklamalar:

31 Aralık 2004 tarihinden önce aktife giren maddi duran varlıklar aktife girdikleri tarihten yüksek enflasyon döneminin sona erdiği tarih kabul edilen 31 Aralık 2004'e kadar geçen süre dikkate alınıp enflasyon düzeltilmesine tabi tutulmuş, daha sonraki dönemlerdeki girişler ise ilk alış bedelleri dikkate alınmış olup bu tutarlardan birikmiş amortismanlar ve varsa ilgili varlığın değer düşüklüğü karşılıkları düşülerek finansal tablolarda "Maddi Duran Varlıklara İlişkin Türkiye Muhasebe Standardı" ("TMS 16") uyarınca izlenmektedir.

Banka, 31 Mart 2009 tarihinde muhasebe politikasında değişikliğe giderek maddi duran varlıkları içinde yer alan gayrimenkullerin değerlemesinde, TMS 16 kapsamında yeniden değerlendirme metodunu benimsemiştir. 31 Aralık 2021 tarihi itibarıyla Banka gayrimenkullerini yeniden değerlemiş ve bağımsız değerlendirme şirketleri tarafından emsal karşılaştırma yöntemi kullanılarak hesaplanan ekspertiz değerleri finansal tablolara yansıtılmıştır. Bahsi geçen değerlendirme değer artışı ortaklara temettü olarak dağıtılamaz. Yeniden değerlendirme değer artışına ilişkin cari dönem amortisman giderine karşılık gelen tutar yeniden değerlendirme farkları hesabından geçmiş dönem karı/(zararı) hesabına transfer edilmiştir.

Maddi duran varlıklar üzerinde rehin, ipotek ve benzeri herhangi bir takyidat bulunmamaktadır.

Muhasebe tahminlerinde, cari döneme önemli bir etkisi olan ya da sonraki dönemlerde önemli bir etkisi olması beklenen değişiklik bulunmamaktadır.

Maddi duran varlıkların amortismanı doğrusal yöntemle göre hesaplanmaktadır. Kullanılan amortisman oranları aktiflerin ekonomik ömürleri dikkate alınarak ayrılmakta olup kullanılan oranlar aşağıdaki gibidir:

	Amortisman Oranı (%)
Binalar	2
Nakil vasıtaları	20-25
Mobilya, mefruşat ve büro makineleri	4-33
Kasalar	2-20
Faaliyet Kiralaması Geliştirme Maliyetleri (Özel maliyetler)	Kira süresince - 5 yıl
Kiralanan varlıklar	1-10 yıl

Bilanço tarihi itibarıyla aktifte bir hesap döneminden daha az bir süre bulunan varlıklara ilişkin olarak, bir tam yıl için öngörülen amortisman tutarının, varlığın aktifte kalış süresiyle orantılanması suretiyle bulunan tutar kadar amortisman ayrılmaktadır. Faaliyet kiralaması geliştirme maliyetleri (özel maliyetler) faydalanma süresi dikkate alınarak eşit tutarlarla itfa edilir. Ancak her halükarda faydalanma süresi kiralama süresini geçemez. Kira süresinin belli olmaması durumunda itfa süresi beş yıl olarak kabul edilir. 1 Ocak 2010 tarihinden sonra kira süresinin beş yıldan uzun olması durumunda itfa süresi beş yıldır.

Banka değer düşüklüğü ile ilgili bir belirtinin mevcut olması durumunda ilgili varlığın geri kazanılabilir tutarını "Varlıklarda Değer Düşüklüğüne İlişkin Türkiye Muhasebe Standardı" ("TMS 36") çerçevesinde tahmin etmekte ve geri kazanılabilir tutarın ilgili varlığın defter değerinin altında olması durumunda değer düşüklüğü karşılığı ayrılmaktadır.

Banka, gerçeğe uygun değeriyle taşınan maddi duran varlıklarını Sermaye Piyasası Kurulu tarafından lisanslandırılmış gayrimenkul şirketlerine TFRS 13 hükümlerine uygun olarak değerletirmektedir.

ALBARAKA TÜRK KATILIM BANKASI A.Ş.

31 ARALIK 2021 TARİHİNDE SONA EREN HESAP DÖNEMİNE AİT KONSOLİDE OLMAYAN FİNANSAL TABLOLARA İLİŞKİN AÇIKLAMA VE DİPNOTLAR

(Tutarlar aksi belirtilmedikçe Bin Türk Lirası (TL) olarak ifade edilmiştir.)

Maddi duran varlıkların elden çıkarılmasından doğan kazanç ve kayıplar net elden çıkarma hasılatı ile ilgili maddi duran varlığın net defter değerinin arasındaki fark olarak hesaplanmaktadır.

Maddi duran varlığın bakım ve onarım maliyetlerinden varlığın ekonomik ömrünü uzatıcı nitelikte olanlar aktifleştirilmekte, diğer bakım ve onarım maliyetleri ise gider olarak kayıtlara yansıtılmaktadır.

TFRS 16 standardı uyarınca kiralamalar için aktife kaydedilen kullanım hakkı varlığı bilançoda "Maddi Duran Varlıklar" altında izlenmektedir.

XIII. Kiralama işlemlerine ilişkin açıklamalar:

Finansal kiralama yoluyla edinilen maddi duran varlıklar kiranın başlangıç tarihinde Banka'nın aktifinde varlık, pasifinde ise borç olarak kaydedilir. Bilançoda varlık ve borç olarak yer alan tutarların tespitinde, varlığın gerçeğe uygun değeri ile kira ödemelerinin bugünkü değerinden düşük olanı esas alınır. Kiralamadan doğan finansman maliyetleri, kiralama süresi boyunca iç verim oranı dikkate alınarak ilgili dönemler itibarıyla giderleştirilir.

Finansal kiralama yoluyla edinilen sabit kıymetler faydalı ömürleri dikkate alınarak amortismanına tabi tutulmakta ve geri kazanılabilir değerlerinde bir azalma tespit edildiğinde değer düşüklüğü karşılığı ayrılmaktadır. Banka, katılım bankası olarak finansal kiralama işlemlerinde kiraya veren (kiralayan) taraf olarak yer almaktadır. Banka, finansal kiralamaya konu edilmiş varlıkları bilançoda net kiralama yatırımı tutarına eşit değerde bir alacak olarak göstermektedir. Finansal gelir, net yatırım üzerinden sabit dönemsel getiri sağlayacak şekilde finansal tablolara yansıtılır. 1 Ocak 2019 tarihinden itibaren geçerli olan "TFRS 16 Kiralamalar" Standardı ile birlikte faaliyet kiralaması ile finansal kiralama arasındaki fark ortadan kalkmış olup, kiralama işlemleri kiracılar tarafından varlık (kullanım hakkı varlığı) olarak varlıklarda "Maddi Duran Varlıklar", yükümlülük olarak da yükümlülüklerde "Kiralama İşlemlerinden Yükümlülükler" kalemi altında gösterilmeye başlanmıştır.

TFRS 16 standardı, kiracılar açısından mevcut uygulama olan finansal kiralama işlemlerinin bilançoda ve operasyonel kiralama işlemlerinin bilanço dışında gösterilmesi şeklindeki ikili muhasebe modelini ortadan kaldırmaktadır. Bunun yerine, mevcut finansal kiralama muhasebesine benzer olarak bilanço bazlı tekil bir muhasebe modeli ortaya koyulmaktadır. Kiraya verenler için muhasebeleştirme önemli ölçüde mevcut uygulamalara benzer şekilde devam etmektedir.

Banka, bu standardı kısa vadeli kiralamalara (kira süresi 12 ay ve daha kısa olan kiralamalar) veya dayanak varlığın düşük değerli olduğu kiralamalara (örneğin kişisel bilgisayarlar, bazı ofis ekipmanları, vb.) uygulamama istisnasına sahiptir. Kiralamanın fiilen başladığı tarihte Banka, kira yükümlülüğünü o tarihte ödenmemiş olan kira ödemelerinin bugünkü değeri üzerinden ölçer ve aynı tarih itibarıyla ilgili kullanım hakkı varlığını da kayıtlarına alarak kira süresi boyunca amortismanına tabi tutar. Kira ödemeleri, kiralamadaki zımî kar oranının kolaylıkla belirlenebilmesi durumunda, bu oran kullanılarak iskonto edilir. Banka, bu oranın kolaylıkla belirlenememesi durumunda, kendi tespit edeceği alternatif borçlanma oranını kullanır. Kiralama yükümlülüğü üzerindeki kar payı gideri ile kullanım hakkı varlığının amortisman giderini ayrı olarak kaydedilir. Kiracının, belirli olayların gerçekleşmesi halinde kiralama yükümlülüğünü yeniden ölçmesi söz konusudur (örneğin kiralama süresindeki değişiklikler, ileriye dönük kira ödemelerinin belirli bir endeks veya orandaki değişimler nedeniyle değişikliğe uğraması, vb.). Bu durumda kiracı, kiralama yükümlülüğünün yeniden ölçüm etkisini kullanım hakkı varlığı üzerinde bir düzeltme olarak kaydeder.

ALBARAKA TÜRK KATILIM BANKASI A.Ş.

31 ARALIK 2021 TARİHİNDE SONA EREN HESAP DÖNEMİNE AİT KONSOLİDE OLMAYAN FİNANSAL TABLOLARA İLİŞKİN AÇIKLAMA VE DİPNOTLAR

(Tutarlar aksi belirtilmedikçe Bin Türk Lirası (TL) olarak ifade edilmiştir.)

Kullanım Hakkı Varlığı

Kullanım hakkı varlığı ilk olarak maliyet yöntemiyle muhasebeleştirilir ve aşağıdakileri içerir:

- Kira yükümlülüğünün ilk ölçüm tutarı,
- Kiralamanın fiilen başladığı tarihte veya öncesinde yapılan tüm kira ödemelerinden alınan tüm kiralama teşviklerinin düşülmesiyle elde edilen tutar,
- Banka tarafından katlanılan tüm başlangıçtaki doğrudan maliyetler.

Banka maliyet yöntemini uygularken, kullanım hakkı varlığını:

- Birikmiş amortisman ve birikmiş değer düşüklüğü zararları düşülmüş ve
- Kira yükümlülüğünün yeniden ölçümüne göre düzeltilmiş maliyeti üzerinden ölçer.

Banka, kullanım hakkı varlığını amortismanına tabi tutarken TMS 16 Maddi Duran Varlıklar standardında yer alan amortisman hükümlerini uygular.

Kira Yükümlülüğü:

Kiralamanın fiilen başladığı tarihte, Banka kira yükümlülüğünü o tarihte ödenmemiş olan kira ödemelerinin bugünkü değeri üzerinden ölçer. Kira ödemeleri, bu oranın kolaylıkla belirlenebilmesi durumunda, kiralamadaki zimni kar oranı kullanılarak iskonto edilir. Banka, bu oranın kolaylıkla belirlenememesi durumunda, Banka'nın alternatif borçlanma oranını kullanır.

Kiralamanın fiilen başladığı tarihte, kira yükümlülüğünün ölçümüne dahil olan kira ödemeleri, dayanak varlığın kiralama suresi boyunca kullanım hakkı için yapılacak ve kiralamanın fiilen başladığı tarihte ödenmemiş olan ödemelerden oluşur.

Kiralamanın fiilen başladığı tarihten sonra Banka, kira yükümlülüğünü aşağıdaki şekilde ölçer;

- Defter değerini, kira yükümlülüğündeki kar oranını yansıtabilecek şekilde artırır,
- Defter değerini, yapılmış olan kira ödemelerini yansıtabilecek şekilde azaltır,
- Defter değerini yeniden değerlendirmeleri ve yeniden yapılandırılmaları yansıtabilecek şekilde ya da revize edilmiş özü itibarıyla sabit olan kira ödemelerini yansıtabilecek şekilde yeniden ölçer.

Kiralama suresindeki her bir döneme ait kira yükümlülüğüne ilişkin kar oranı, kira yükümlülüğünün kalan bakiyesine sabit bir dönemsel kar oranı uygulanarak bulunan tutardır.

XIV. Karşılıklar ve koşullu yükümlülüklerle ilişkin açıklamalar:

Krediler için ayrılan beklenen zarar karşılıkları dışında kalan karşılıklar ve şarta bağlı yükümlülükler "Karşılıklar, Koşullu Borçlar ve Koşullu Varlıklara İlişkin Türkiye Muhasebe Standardı" ("TMS 37")'na uygun olarak muhasebeleştirilmektedir.

Karşılıklar bilanço tarihi itibarıyla mevcut bulunan ve geçmişten kaynaklanan yasal veya yapısal bir yükümlülüğün bulunması, yükümlülüğü yerine getirmek için ekonomik fayda sağlayan kaynakların çıkışının gerçekleşme olasılığının olması ve yükümlülüğün tutarı konusunda güvenilir bir tahminin yapılabildiği durumlarda muhasebeleştirilmektedir.

Geçmiş dönemlerdeki olayların bir sonucu olarak ortaya çıkan koşullu yükümlülükler için bu yükümlülüklerin ortaya çıktığı dönemde, gerçekleşme olasılığının yüksek olması durumunda ve tutarı güvenilir olarak tahmin edilebiliyorsa karşılık ayrılmaktadır.

ALBARAKA TÜRK KATILIM BANKASI A.Ş.

31 ARALIK 2021 TARİHİNDE SONA EREN HESAP DÖNEMİNE AİT KONSOLİDE OLMAYAN FİNANSAL TABLOLARA İLİŞKİN AÇIKLAMA VE DİPNOTLAR

(Tutarlar aksi belirtilmedikçe Bin Türk Lirası (TL) olarak ifade edilmiştir.)

Geçmiş olaylardan kaynaklanan ve Banka'nın tam anlamıyla kontrolünde bulunmayan, birden fazla olayın ileride gerçekleşip gerçekleşmemesi ile mevcudiyeti teyit edilebilecek olan veya geçmiş olaylardan kaynaklanan fakat yükümlülüğün yerine getirilmesi için ekonomik fayda sağlayan kaynakların çıkma ihtimalinin bulunmadığı veya yükümlülük tutarının yeterince güvenilir olarak ölçülemediği durumlarda söz konusu yükümlülük "Koşullu" olarak kabul edilmekte ve dipnotlarda açıklanmaktadır.

XV. Çalışanların haklarına ilişkin yükümlülüklerle ilişkin açıklamalar:

i) Tanımlanmış fayda planları:

Banka çalışanların haklarına ilişkin yükümlülüklerini ("TMS 19") "Çalışanlara Sağlanan Faydalar" standardı uyarınca muhasebeleşirmektedir.

Türkiye'de mevcut kanunlar çerçevesinde, Banka istifa ya da kötü hal dışında görevine son verdiği personeli ile emekliliğe hak kazanan personeline beher çalışma yılı için 30 günlük ücret veya resmi olarak açıklanan tavan üzerinden kıdem tazminatı ve beher çalışma yılı üzerinden hesaplanacak ihbar süresi için ihbar tazminatı ödemekle yükümlüdür.

Banka, bağımsız bir aktüer şirket tarafından hesaplanan kıdem tazminatı yükümlülük tutarını, ilişikteki finansal tablolara yansıtmıştır. Banka, TMS 19 standardı uyarınca tüm aktüeryal kayıp ve kazançlarını, diğer kapsamlı gelir tablosu altında muhasebeleşirmektedir. 31 Aralık 2021 itibarıyla ertelenmiş vergi öncesi 70.740 TL aktüeryal kayıp bulunmaktadır (31 Aralık 2020: 57.906 TL aktüeryal kayıp).

Banka, çalışanlarının kullanmadığı izin günlerine ilişkin TMS 19 standardı uyarınca karşılık ayırmış ve finansal tablolara yansıtmıştır.

Banka çalışanlarının üyesi buldukları vakıf, sandık ve benzeri kuruluşlar bulunmamaktadır.

ii) Tanımlanmış katkı planları:

Banka, çalışanları adına Sosyal Güvenlik Kurumu'na (Kurum) yasa ile belirlenmiş tutarlarda katkı payı ödemek zorundadır. Banka'nın ödemekte olduğu katkı payı dışında, çalışanlarına veya Kurum'a yapmak zorunda olduğu başka bir ödeme mecburiyeti yoktur. Bu primler tahakkuk ettikleri dönemde personel giderlerine yansıtılmaktadır.

iii) Çalışanlara sağlanan kısa vadeli faydalar:

Banka, TMS 19 kapsamında birikimli ücretli izinlerin beklenen maliyetlerini, raporlama dönemi sonu itibarıyla birikmiş kullanılmayan haklar dolayısıyla ödemeyi beklediği ek tutarlar olarak ölçer.

XVI. Vergi uygulamalarına ilişkin açıklamalar:

Cari vergi:

Banka, Türkiye'de yürürlükte bulunan vergi mevzuatına tabidir.

5520 sayılı Kanuna 7316 sayılı Kanununun 11 inci maddesiyle eklenen geçici 13 uncu madde hükmüne göre 5520 Sayılı Kurumlar Vergisi Kanunu 32'nci maddesinin birinci fıkrasında yer alan %20 oranı, kurumların 2021 yılı vergilendirme döneminde (özel hesap dönemi tayin edilen kurumlar için ilgili yıl içinde başlayan hesap dönemlerine) kurum kazançları için %25, 2022 yılı vergilendirme dönemi için ise %23 olarak uygulanacağı hüküm altına alınmıştır.

ALBARAKA TÜRK KATILIM BANKASI A.Ş.

31 ARALIK 2021 TARİHİNDE SONA EREN HESAP DÖNEMİNE AİT KONSOLİDE OLMAYAN FİNANSAL TABLOLARA İLİŞKİN AÇIKLAMA VE DİPNOTLAR

(Tutarlar aksi belirtilmedikçe Bin Türk Lirası (TL) olarak ifade edilmiştir.)

Bu kapsamda, kurumlar vergisi mükelleflerinin 2021 dönemine ait kurum kazançları üzerinden %25 oranında, 2022 yılı için ise %23 oranında kurumlar vergisi alınacaktır. Ayrıca, söz konusu dönemlerde kurumlar vergisi mükelleflerince anılan vergilendirme dönemlerinin kurumlar vergisine mahsup edilmek üzere Gelir Vergisi Kanunu'nda belirtilen esaslara göre 2021 yılı için %25, 2022 yılı için %23 oranında geçici vergi ödenecektir.

Türkiye'de yerleşik kurumlara ödenen kar paylarından (temettüer) stopaj yapılmaz. Bunların dışında kalan kişi ve kurumlara yapılan temettü ödemeleri %10 oranında stopaja tabidir. Karın sermayeye ilavesi kar dağıtımı sayılmaz ve stopaj uygulanmaz.

Kurumlar üçer aylık mali karları üzerinden cari oran ile geçici vergi hesaplar ve o dönemi izleyen ikinci ayın 14'üncü gününe kadar beyan edip 17'nci günü akşamına kadar öderler. Yıl içinde ödenen geçici vergi o yıla ait olup izleyen yıl verilecek kurumlar vergisi beyannamesi üzerinden hesaplanacak kurumlar vergisinden mahsup edilir. Mahsuba rağmen ödenmiş geçici vergi tutarı kalması durumunda bu tutar nakden iade alınabileceği gibi devlete karşı olan diğer mali borçlara da mahsup edilebilir.

En az iki yıl süre ile elde tutulan iştirak hisseler ile gayrimenkullerin satışından doğan kârların gayrimenkuller için %50'si, iştirakler için ise %75'i Kurumlar Vergisi Kanunu'nda öngörüldüğü şekilde sermayeye eklenmesi veya 5 yıl süreyle pasifte özel bir fon hesabında tutulması şartı ile vergiden istisnadır.

Türk vergi mevzuatına göre beyanname üzerinde gösterilen mali zararlar 5 yılı aşmamak kaydıyla dönem kurum kazancından indirilebilirler. Ancak, mali zararlar, geçmiş yıl karlarından mahsup edilemez.

11 Şubat 1986 tarih ve 3259 Sayılı "İslam Kalkınma Bankasına Vergi Muafiyeti Tanınması Hakkında Kanun"un 1'inci maddesinin son paragrafında; "Banka'ya sermayeye iştirak nispetinde ödenecek kar payları kurumlar vergisinden müstesnadır. Bu kar payları gelir ve kurumlar vergisi kanunlarına göre vergilendirilmez ve tevkifata tabi tutulmaz." hükmü yer almaktadır. Bu sebeple, Banka ortaklarından İslam Kalkınma Bankası'na dağıtılan kar payları, kurumlar vergisi ve gelir vergisi stopajından istisnadır.

Türkiye'de ödenecek vergiler konusunda vergi otoritesi ile mutabakat sağlamak gibi bir uygulama bulunmamaktadır. Kurumlar vergisi beyannameleri hesap döneminin kapandığı ayı takip eden dördüncü ayın 25'inci günü akşamına kadar bağlı bulunulan vergi dairesine verilir. Bununla beraber, vergi incelemesine yetkili makamlar cari dönemden önceki beş yıl zarfında muhasebe kayıtlarını inceleyebilir ve hatalı işlem tespit edilirse ödenecek vergi miktarları değişebilir, sektörel incelemeler yapılabilir.

Katılım hesaplarına ilişkin hesaplanan genel karşılıkların vergi hesaplamasında gider olarak dikkate alınması konusunda Maliye Bakanlığınca sektörel inceleme başlatılmış olup konu ile ilgili olarak Maliye Bakanlığı tarafından Banka'dan çalışmalar istenmiştir. Rapor tarihi itibarıyla konu ile ilgili Banka'ya ulaşılmış yazılı bir bildirim bulunmamaktadır.

Ertelemiş vergiler:

Banka, bir varlığın veya yükümlülüğün defter değeri ile vergi mevzuatı uyarınca belirlenen vergiye esas değeri arasında ortaya çıkan vergilendirilebilir geçici farklar için "Gelir Vergilerine İlişkin Türkiye Muhasebe Standardı" ("TMS 12") hükümlerince, sonraki dönemlerde indirilebilecek mali kar elde edilmesi mümkün görüldüğü müddetçe, indirilebilir geçici farklar üzerinden ertelenmiş vergi aktifi, bütün vergilendirilebilir geçici farklar üzerinden ise ertelenmiş vergi yükümlülüğü hesaplanmıştır.

ALBARAKA TÜRK KATILIM BANKASI A.Ş.

31 ARALIK 2021 TARİHİNDE SONA EREN HESAP DÖNEMİNE AİT KONSOLİDE OLMAYAN FİNANSAL TABLOLARA İLİŞKİN AÇIKLAMA VE DİPNOTLAR

(Tutarlar aksi belirtilmedikçe Bin Türk Lirası (TL) olarak ifade edilmiştir.)

Ertelenmiş vergi aktif ve yükümlülükleri netleştirilmek suretiyle finansal tablolara yansıtılmıştır. Ertelenmiş vergi yükümlülüğü vergilendirilebilir geçici farkların tümü için hesaplanırken, indirilebilir geçici farklardan oluşan ertelenmiş vergi varlıkları, gelecekte vergiye tabi kâr elde etmek suretiyle bu farklardan yararlanmanın kuvvetle muhtemel olması şartıyla hesaplanmaktadır.

Ertelenmiş vergi, varlıkların oluştuğu veya yükümlülüklerin yerine getirildiği dönemde geçerli olan veya yürürlüğe girmesi kesine yakın olan vergi oranları üzerinden hesaplanır ve gelir tablosuna gider veya gelir olarak kaydedilir. Bununla birlikte, ertelenmiş vergi, aynı veya farklı bir dönemde doğrudan özkaynak ile ilişkilendirilen varlıklarla ilgili ise doğrudan özkaynak hesaplarında muhasebeleştirilir. 7061 sayılı "Bazı Vergi Kanunları ile Diğer Bazı Kanunlarda Değişiklik Yapılmasına Dair Kanun" ile %22 oranındaki Kurumlar vergisine ilişkin geçici vergi oranı değişikliğinin, 2020 yılı itibarı ile tamamlanması sebebi ile 2021 yılı sonuna kadar gerçekleşmesi veya kapanması beklenen geçici farklar için %25, 2022 yılı sonuna kadar gerçekleşmesi veya kapanması beklenen geçici farklar için %23, 2023 ve sonrasında gerçekleşmesi veya kapanması beklenen geçici farklar için Banka 31 Aralık 2021 tarihli finansal tabloları hazırlarken %20 vergi oranı kullanmıştır. Serbest karşılıklar için ise ertelenmiş vergi hesaplaması yapılmamaktadır.

Banka, "XVII. Borçlanmalara İlişkin Açıklamalar" kısmında detayı verilen Tier 1 işleminin kur farkı ve kupon ödemesi için özkaynaklarda ve ertelenmiş vergi gideri hesaplarında ertelenmiş vergi hesaplaması yapmaktadır. Ayrıca Banka Türk Vergi Mevzuatına göre hesapladığı mali kar zarar tablosunda zarar hesaplaması durumunda ertelenmiş vergi hesaplaması yapmaktadır. Bu hesaplama yapılırken Banka'nın bütçedeki büyüme projeksiyonları, gelir gider kalemleri üzerindeki desteklenebilir tahminler ve TCMB tarafından yayımlanan enflasyon, kur ve faiz beklentileri göz önüne alınmaktadır. 20 Ocak 2022 tarihinde Türkiye Büyük Millet Meclisi gündeminde kabul edilen "Vergi Usul Kanunu ile Kurumlar Vergisi Kanununda Değişiklik Yapılmasına Dair Kanun" ile enflasyon muhasebesi uygulaması 31 Aralık 2023 tarihli bilançodan başlamak üzere ertelenmiştir.

Transfer Fiyatlandırması

Transfer fiyatlandırması konusu Kurumlar Vergisi Kanunu'nun 13'üncü maddesinin "Transfer Fiyatlandırması Yoluyla Örtülü Kazanç Dağıtımı" başlıklı 13'üncü maddesi ile düzenleme altına alınmış, konu hakkında uygulamaya yönelik ayrıntılı açıklamalara ise "Transfer Fiyatlandırması Yoluyla Örtülü Kazanç Dağıtımı Hakkında Genel Tebliğ" de yer verilmiştir.

Söz konusu düzenlemeler uyarınca, ilişkili kuruluşlarla/kişilerle emsallere uygunluk ilkesine aykırı olarak tespit edilen bedel üzerinden mal veya hizmet alımı ya da satımı yapılması durumunda, kazanç transfer fiyatlandırması yoluyla örtülü olarak dağıtılmış sayılmakta ve bu nitelikteki kazanç dağıtımları kurumlar vergisi açısından indirim tabii tutulmamaktadır.

XVII. Borçlanmalara ilişkin ilave açıklamalar:

Banka, borçlanma araçlarını TFRS 9 "Finansal Araçlar" standardı hükümleri gereği muhasebeleştirmekte olup, tüm finansal yükümlülüklerini kayda alınmalarını izleyen dönemlerde "etkin kar payı oranı yöntemi" ile değerlemektedir. Borçlanma araçlarının muhasebeleştirilme ve değerlendirme yöntemleri ile borçlanmayı temsil eden yükümlülükler açısından riskten korunma tekniklerini uygulamayı gerektiren borçlanma bulunmamaktadır.

Banka'nın kendisinin ihraç ettiği, borçlanmayı temsil eden araçlar bulunmamaktadır. Banka'nın borçlanmayı temsil eden araçları, bağlı ortaklığı olan Bereket Varlık Kiralama A.Ş. ve yapılandırılmış işletmeleri olan Bereket One Ltd ve Albaraka Sukuk Ltd aracılığı ile ihraç edilmiştir.

Banka'nın hisse senetlerine dönüştürülebilir yapıda olan sukuk ihracı yoluyla gerçekleşen sermaye benzeri kredisi vardır.

ALBARAKA TÜRK KATILIM BANKASI A.Ş.

31 ARALIK 2021 TARİHİNDE SONA EREN HESAP DÖNEMİNE AİT KONSOLİDE OLMAYAN FİNANSAL TABLOLARA İLİŞKİN AÇIKLAMA VE DİPNOTLAR

(Tutarlar aksi belirtilmedikçe Bin Türk Lirası (TL) olarak ifade edilmiştir.)

İlave Ana Sermaye Borçlanması

Banka'nın yapılandırılmış işletmesi "Bereket One Ltd" aracılığıyla ihraç edilen ve ilave ana sermaye hesabına dahil edilen yabancı para vadesiz sukuk işlemi TMS 32 çerçevesinde parasal olmayan bir kalem olarak değerlendirilmiş ve özkaynaklar altında TL cinsinden tarihi maliyet üzerinden "diğer sermaye yedekleri" kaleminde muhasebeleştirilmiştir.

XVIII. İhraç edilen hisse senetlerine ilişkin açıklamalar:

Bulunmamaktadır.

XIX. Aval ve kabullere ilişkin açıklamalar:

Banka, aval ve kabullerin ödemelerini, müşterilerin ödemeleri ile eşzamanlı olarak gerçekleştirmektedir. Aval ve kabuller olası borç ve taahhütler olarak bilanço dışı yükümlülüklerde gösterilmektedir.

XX. Devlet teşviklerine ilişkin açıklamalar:

Banka'nın bilanço tarihi itibarıyla yararlanmış olduğu devlet teşviki bulunmamaktadır.

XXI. Raporlamanın bölümlenmeye göre yapılmasına ilişkin açıklamalar:

Faaliyet alanı Banka'nın hasılat elde edebildiği ve harcama yapabildiği faaliyetlerinde bulunan; faaliyet sonuçlarının, bölüme tahsis edilecek kaynaklara ilişkin kararların alınması ve bölümün performansının değerlendirilmesi amacıyla işletmenin faaliyetlere ilişkin karar almaya yetkili mercii tarafından düzenli olarak gözden geçirildiği ve hakkında ayrı finansal bilgilerin mevcut olduğu bir bölümdür.

Faaliyet bölümlerine göre raporlama, Dördüncü Bölüm XI no'lu dipnotta sunulmuştur.

XXII. İştirakler, bağlı ortaklıklar ve birlikte kontrol edilen ortaklıklara ilişkin açıklamalar:

Türk parası cinsinden iştirakler ve bağlı ortaklıklar, "Bireysel Finansal Tablolara İlişkin Türkiye Muhasebe Standardı" ("TMS 27") uyarınca maliyet değeriyle muhasebeleştirilmekte ve varsa değer kaybı ile ilgili karşılık düşüldükten sonra, konsolide olmayan finansal tablolara yansıtılmaktadır.

XXIII. Diğer hususlara ilişkin açıklamalar:

Bulunmamaktadır.

ALBARAKA TÜRK KATILIM BANKASI A.Ş.

31 ARALIK 2021 TARİHİNDE SONA EREN HESAP DÖNEMİNE AİT KONSOLİDE OLMAYAN FİNANSAL TABLOLARA İLİŞKİN AÇIKLAMA VE DİPNOTLAR

(Tutarlar aksi belirtilmedikçe Bin Türk Lirası (TL) olarak ifade edilmiştir.)

DÖRDÜNCÜ BÖLÜM

Mali Bünyeye ve Risk Yönetimine İlişkin Bilgiler

I. Sermaye yeterliliği standart oranına ilişkin açıklamalar:

Özkaynak tutarı ve sermaye yeterliliği standart oranı "Bankaların Özkaynaklarına İlişkin Yönetmelik" ile "Bankaların Sermaye Yeterliliğinin Ölçülmesine ve Değerlendirilmesine İlişkin Yönetmelik" çerçevesinde hesaplanmıştır. Banka'nın 31 Aralık 2021 tarihi itibarıyla hesaplanan cari dönem özkaynak tutarı 6.268.931 TL, sermaye yeterliliği standart oranı da %14,90'dır. 31 Aralık 2020 için özkaynak tutarı 5.563.141 TL, sermaye yeterliliği standart oranı da %13,51'dir. Banka'nın sermaye yeterliliği standart oranı ilgili mevzuat ile belirlenen asgari oranın üzerindedir.

	Cari Dönem	Önceki Dönem
ÇEKİRDEK SERMAYE		
Bankanın tasfiyesi halinde alacak hakkı açısından diğer tüm alacaklardan sonra gelen ödenmiş sermaye	1.350.000	1.350.000
Hisse senedi ihraç primleri	14.855	14.855
Yedek akçeler	1.259.792	1.128.738
Türkiye Muhasebe Standartları (TMS) uyarınca özkaynaklara yansıtılan kazançlar	1.178.661	566.502
Kâr	104.403	254.737
Net Dönem Kârı	104.403	254.737
Geçmiş Yıllar Kârı	-	-
İştirakler, bağlı ortaklıklar ve birlikte kontrol edilen ortaklıklardan bedelsiz olarak edinilen ve dönem kârı içerisinde muhasebeleştirilmeyen hisseler	-	-
İndirimler Öncesi Çekirdek Sermaye	3.907.711	3.314.832
Çekirdek Sermayeden Yapılacak İndirimler	-	-
Bankaların Özkaynaklarına İlişkin Yönetmeliğin 9 uncu maddesinin birinci fıkrasının (i) bendi uyarınca hesaplanan değerlendirilebilir gelirlere dayanan Net dönem zararı ile geçmiş yıllar zararı toplamının yedek akçelerle karşılanamayan kısmı ile TMS uyarınca özkaynaklara yansıtılan kayıplar	56.592	46.325
Faaliyet kiralama geliştirme maliyetleri	21.295	20.340
İlgili ertelenmiş vergi yükümlülüğü ile mahsup edildikten sonra kalan şerefiye	-	-
İpotek hizmeti sunma hakları hariç olmak üzere ilgili ertelenmiş vergi yükümlülüğü ile mahsup edildikten sonra kalan diğer maddi olmayan duran varlıklar	78.682	37.958
Geçici farklara dayanan ertelenmiş vergi varlıkları hariç olmak üzere gelecek dönemlerde elde edilecek vergilendirilebilir gelirlere dayanan ertelenmiş vergi varlığının, ilgili ertelenmiş vergi yükümlülüğü ile mahsup edildikten sonra kalan kısmı	266.747	-
Gerçeğe uygun değeri üzerinden izlenmeyen varlık veya yükümlülüklerin nakit akış riskinden korunma işlemine konu edilmesi halinde ortaya çıkan farklar	-	-
Kredi Riskine Esas Tutarın İçsel Derecelendirmeye Dayalı Yaklaşımlar ile Hesaplanmasına İlişkin Tebliğ uyarınca hesaplanan toplam beklenen kayıp tutarının, toplam karşılık tutarını aşan kısmı	-	-
Menkul kıymetleştirme işlemlerinden kaynaklanan kazançlar	111.451	111.451
Bankanın yükümlülüklerinin gerçeğe uygun değerlerinde, kredi değerliliğindeki değişikliklere bağlı olarak oluşan farklar sonucu ortaya çıkan gerçekleşmemiş kazançlar ve kayıplar	-	-
Tanımlanmış fayda plan varlıklarının net tutarı	-	-
Bankanın kendi çekirdek sermayesine yapmış olduğu doğrudan veya dolaylı yatırımlar	-	-
Kanunun 56 nci maddesinin dördüncü fıkrasına aykırı olarak edinilen paylar	-	-
Ortaklık paylarının %10 veya daha azına sahip olunan ve konsolide edilmeyen bankalar ve finansal kuruluşların özkaynak unsurlarına yapılan yatırımların net uzun pozisyonları toplamının, bankanın çekirdek sermayesinin %10'unu aşan kısmı	-	-
Ortaklık paylarının %10'dan daha fazlasına sahip olunan ve konsolide edilmeyen bankalar ve finansal kuruluşların çekirdek sermaye unsurlarına yapılan yatırımların net uzun pozisyonlarının çekirdek sermayenin %10'unu aşan kısmı	-	-
İpotek hizmeti sunma haklarının çekirdek sermayenin %10'unu aşan kısmı	-	-
Geçici farklara dayanan ertelenmiş vergi varlıklarının çekirdek sermayenin %10'unu aşan kısmı	31.725	-
Bankaların Özkaynaklarına İlişkin Yönetmeliğin Geçici 2 nci maddesinin ikinci fıkrası uyarınca çekirdek sermayenin %15'ini aşan tutarlar	-	-
Ortaklık paylarının %10'dan daha fazlasına sahip olunan ve konsolide edilmeyen bankalar ve finansal kuruluşların çekirdek sermaye unsurlarına yapılan yatırımların net uzun pozisyonlarından kaynaklanan aşım tutarı	-	-
İpotek hizmeti sunma haklarından kaynaklanan aşım tutarı	-	-
Geçici farklara dayanan ertelenmiş vergi varlıklarından kaynaklanan aşım tutarı	-	-
Kurulca belirlenecek diğer kalemler	-	-
Yeterli ilave ana sermaye veya katkı sermaye bulunmaması halinde çekirdek sermayeden indirim yapılacak tutar	-	-
Çekirdek Sermayeden Yapılan İndirimler Toplamı	566.492	216.074
Çekirdek Sermaye Toplamı	3.341.219	3.098.758

ALBARAKA TÜRK KATILIM BANKASI A.Ş.

31 ARALIK 2021 TARİHİNDE SONA EREN HESAP DÖNEMİNE AİT KONSOLİDE OLMAYAN FİNANSAL TABLOLARA İLİŞKİN AÇIKLAMA VE DİPNOTLAR

(Tutarlar aksi belirtilmedikçe Bin Türk Lirası (TL) olarak ifade edilmiştir.)

	Cari Dönem	Önceki Dönem
İLAVE ANA SERMAYE		
Çekirdek sermayeye dahil edilmeyen imtiyazlı paylara tekabül eden sermaye ile bunlara ilişkin ihraç primleri	-	-
Kurumca uygun görülen borçlanma araçları ve bunlara ilişkin ihraç primleri	775.720	775.720
Kurumca uygun görülen borçlanma araçları ve bunlara ilişkin ihraç primleri (Geçici Madde 4 kapsamında olanlar)	-	-
İndirimler Öncesi İlave Ana Sermaye	775.720	775.720
İlave Ana Sermayeden Yapılacak İndirimler		
Bankanın kendi ilave ana sermayesine yapmış olduğu doğrudan veya dolaylı yatırımlar	-	-
Bankanın ilave ana sermaye kalemlerine yatırım yapan bankalar ile finansal kuruluşlar tarafından ihraç edilen ve Yönetmeliğin 7 nci maddesinde belirtilen şartları taşıyan özkaynak kalemlerine bankanın yaptığı yatırımlar	-	-
Ortaklık paylarının %10 veya daha azına sahip olunan ve konsolide edilmeyen bankalar ve finansal kuruluşların özkaynak unsurlarına yapılan yatırımların net uzun pozisyonları toplamının, bankanın çekirdek sermayesinin %10'nunu aşan kısmı	-	-
Ortaklık paylarının %10 veya daha fazlasına sahip olunan ve konsolide edilmeyen bankalar ve finansal kuruluşların ilave ana sermaye unsurlarına yapılan yatırımların net uzun pozisyonları toplamı	-	-
Kurulca belirlenecek diğer kalemler	-	-
Geçiş Sürecinde Ana Sermayeden İndirilmeye Devam Edecek Unsurlar	-	-
Şerefiye veya diğer maddi olmayan duran varlıklar ve bunlara ilişkin ertelenmiş vergi yükümlülüklerinin Bankaların Özkaynaklarına İlişkin Yönetmeliğin Geçici 2 nci maddesinin birinci fıkrası uyarınca çekirdek sermayeden indirilmeyen kısmı (-)	-	-
Net ertelenmiş vergi varlığı/vergi borcunun Bankaların Özkaynaklarına İlişkin Yönetmeliğin Geçici 2 nci maddesinin birinci fıkrası uyarınca çekirdek sermayeden indirilmeyen kısmı (-)	-	-
Yeterli katkı sermaye bulunmaması halinde ilave ana sermayeden indirim yapılacak tutar (-)	-	-
İlave ana sermayeden yapılan indirimler toplamı	-	-
İlave Ana Sermaye Toplamı	775.720	775.720
Ana Sermaye Toplamı (Ana Sermaye=Çekirdek Sermaye + İlave Ana Sermaye)	4.116.939	3.874.478
KATKI SERMAYE		
Kurumca uygun görülen borçlanma araçları ve bunlara ilişkin ihraç primleri	1.983.300	1.374.112
Kurumca uygun görülen borçlanma araçları ve bunlara ilişkin ihraç primleri (Geçici Madde 4 kapsamında olanlar)	-	-
Karşılıklar (Bankaların Özkaynaklarına İlişkin Yönetmeliğin 8 inci maddesinin birinci fıkrasında belirtilen tutarlar)	303.215	321.443
İndirimler Öncesi Katkı Sermaye	2.286.515	1.695.555
Katkı Sermayeden Yapılacak İndirimler		
Bankanın kendi katkı sermayesine yapmış olduğu doğrudan veya dolaylı yatırımlar (-)	127.336	-
Bankanın katkı sermaye kalemlerine yatırım yapan bankalar ile finansal kuruluşlar tarafından ihraç edilen ve Yönetmeliğin 8 inci maddesinde belirtilen şartları taşıyan özkaynak kalemlerine bankanın yaptığı yatırımlar	-	-
Ortaklık paylarının %10 veya daha azına sahip olunan ve konsolide edilmeyen bankalar ve finansal kuruluşların özkaynak unsurlarına yapılan yatırımların net uzun pozisyonları toplamının, bankanın çekirdek sermayesinin %10'nunu aşan kısmı (-)	-	-
Ortaklık paylarının %10 veya daha fazlasına sahip olunan ve konsolide edilmeyen bankalar ve finansal kuruluşların katkı sermaye unsurlarına yapılan yatırımların net uzun pozisyonları toplamı	-	-
Kurulca belirlenecek diğer kalemler (-)	-	-
Katkı Sermayeden Yapılan İndirimler Toplamı	127.336	-
Katkı Sermaye Toplamı	2.159.179	1.695.555
Toplam Özkaynak (Ana Sermaye ve Katkı Sermaye Toplamı)	6.276.118	5.570.033
Ana Sermaye ve Katkı Sermaye Toplamı (Toplam Özkaynak)	-	-
Kanununun 50 ve 51 inci maddeleri hükümlerine aykırı olarak kullanılan krediler	-	-
Kanununun 57 nci maddesinin birinci fıkrasındaki sınıraşan tutarlar ile bankaların alacaklarından dolayı edinmek zorunda kaldıkları ve aynı madde uyarınca elden çıkarmaları gereken emtia ve gayrimenkullerden edinim tarihinden itibaren beş yıl geçmesine rağmen elden çıkılamayanların net defter değerleri	-	-
Kurulca belirlenecek diğer hesaplar	7.187	6.892

ALBARAKA TÜRK KATILIM BANKASI A.Ş.

31 ARALIK 2021 TARİHİNDE SONA EREN HESAP DÖNEMİNE AİT KONSOLİDE OLMAYAN FİNANSAL TABLOLARA İLİŞKİN AÇIKLAMA VE DİPNOTLAR

(Tutarlar aksi belirtilmedikçe Bin Türk Lirası (TL) olarak ifade edilmiştir.)

	Cari Dönem	Önceki Dönem
Geçiş Sürecinde Ana Sermaye ve Katkı Sermaye Toplamından (Sermayeden) İndirilmeye Devam Edecek Unsurlar	-	-
Ortaklık paylarının yüzde %10 veya daha azına sahip olunan ve konsolide edilmeyen bankalar ve finansal kuruluşların özkaynak unsurlarına yapılan yatırımların net uzun pozisyonları toplamının, bankanın çekirdek sermayesinin yüzde onunu aşan kısmının, Bankaların Özkaynaklarına İlişkin Yönetmeliğin Geçici 2 nci maddesinin birinci fıkrası uyarınca çekirdek sermayeden, ilave ana sermayeden ve katkı sermayeden indirilmeyen kısmı	-	-
Ortaklık paylarının %10'dan daha fazlasına sahip olunan ve konsolide edilmeyen bankalar ve finansal kuruluşların doğrudan ya da dolaylı olarak ilave ana sermaye ve katkı sermaye unsurlarına yapılan yatırımların net uzun pozisyonlarının toplam tutarının Bankaların Özkaynaklarına İlişkin Yönetmeliğin Geçici 2 nci maddesinin birinci fıkrası uyarınca, ilave ana sermayeden ve katkı sermayeden indirilmeyen kısmı	-	-
Ortaklık paylarının %10'dan daha fazlasına sahip olunan ve konsolide edilmeyen bankalar ve finansal kuruluşların çekirdek sermaye unsurlarına yapılan yatırımların net uzun pozisyonlarının, geçici farklara dayanan ertelenmiş vergi varlıklarının ve ipotek hizmeti sunma haklarının Bankaların Özkaynaklarına İlişkin Yönetmeliğin Geçici 2 nci maddesinin ikinci fıkrasının (1) ve (2) nci alt bentleri uyarınca çekirdek sermayeden indirilecek tutarlarının, Yönetmeliğin Geçici 2 nci maddesinin birinci fıkrası uyarınca çekirdek sermayeden indirilmeyen kısmı	-	-
Toplam Özkaynak (Ana sermaye ve katkı sermaye toplamı)	6.268.931	5.563.141
Toplam Risk Ağırlıklı Tutarlar	42.079.121	41.181.635
SERMAYE YETERLİLİĞİ ORANLARI	-	-
Çekirdek Sermaye Yeterliliği Oranı (%)	7,94	7,52
Ana Sermaye Yeterliliği Oranı (%)	9,78	9,41
Sermaye Yeterliliği Oranı (%)	14,90	13,51
TAMPONLAR	-	-
Toplam ilave çekirdek sermaye gereksinim oranı (a+b+c)	2,50	2,50
a) Sermaye koruma tamponu oranı (%)	2,50	2,50
b) Bankaya özgü döngüsel sermaye tamponu oranı (%)	0,00	0,00
c) Sistemik önemli banka tamponu oranı (%)	0,00	0,00
Sermaye Koruma ve Döngüsel Sermaye Tamponlarına İlişkin Yönetmeliğin 4 üncü maddesinin birinci fıkrası uyarınca hesaplanacak ilave çekirdek sermaye tutarının risk ağırlıklı varlıklar tutarına oranı (%)	3,44	3,02
Uygulanacak İndirim Esaslarında Aşım Tutarının Altında Kalan Tutarlar	-	-
Ortaklık paylarının %10 veya daha azına sahip olunan ve konsolide edilmeyen bankalar ve finansal kuruluşların özkaynak unsurlarına yapılan yatırımların net uzun pozisyonlarından kaynaklanan tutar	-	-
Ortaklık paylarının %10'dan daha fazlasına sahip olunan ve konsolide edilmeyen bankalar ve finansal kuruluşların çekirdek sermaye unsurlarına yapılan yatırımların net uzun pozisyonlarından kaynaklanan tutar	-	-
İpotek hizmeti sunma haklarından kaynaklanan tutar	-	-
Geçici farklara dayanan ertelenmiş vergi varlıklarından kaynaklanan tutar	337.295	279.792
Katkı Sermaye Hesaplamasında Dikkate Alınan Karşılıklara İlişkin Sınırlar	-	-
Standart yaklaşımın kullanıldığı alacaklar için ayrılan genel karşılıklar (Onbindeyüzyirmibeşlik sınır öncesi)	303.215	321.443
Standart yaklaşımın kullanıldığı alacaklar için ayrılan genel karşılıkların risk ağırlıklı tutarları toplamının %1,25'ine kadar olan kısmı	303.215	321.443
Toplam karşılık tutarının, Kredi Riskine Esas Tutarın İçsel Derecelendirmeye Dayalı Yaklaşımlar ile Hesaplanmasına İlişkin Tebliğ uyarınca hesaplanan toplam beklenen kayıp tutarını aşan kısmı	-	-
Toplam karşılık tutarının, Kredi Riskine Esas Tutarın İçsel Derecelendirmeye Dayalı Yaklaşımlar ile Hesaplanmasına İlişkin Tebliğ uyarınca hesaplanan toplam beklenen kayıp tutarını aşan kısmının, alacakların risk ağırlıklı tutarları toplamının %0,6'sına kadar olan kısmı	-	-
Geçici Madde 4 hükümlerine tabi borçlanma araçları (1 Ocak 2018 ve 1 Ocak 2022 arasında uygulanmak üzere)	-	-
Geçici Madde 4 hükümlerine tabi ilave ana sermaye kalemlerine ilişkin üst sınır	-	-
Geçici Madde 4 hükümlerine tabi ilave ana sermaye kalemlerinin üst sınırı aşan kısmı	-	-
Geçici Madde 4 hükümlerine tabi katkı sermaye kalemlerine ilişkin üst sınır	-	-
Geçici Madde 4 hükümlerine tabi katkı sermaye kalemlerinin üst sınırı aşan kısmı	-	-

(*) Geçiş hükümleri kapsamında dikkate alınacak tutarlar.

BDDK'nın 23 Mart 2020 tarihinde yapmış olduğu basın açıklamasına esas olarak COVID-19 salgını neticesinde finansal piyasalarda dalgalanmalar yaşanmaktadır. Bu nedenle Sermaye Yeterliliğinin Ölçülmesine ve Değerlendirilmesine İlişkin Yönetmelik uyarınca kredi riskine esas tutar hesaplamasında; Parasal varlıklar ile parasal olmayan varlıklardan, tarihi maliyet cinsinden ölçülen yabancı para birimindeki kalemler dışında kalanların Türkiye Muhasebe Standartları uyarınca değerlendirilmiş tutarları ve ilgili özel karşılık tutarları hesaplanırken, hesaplama tarihinden önceki son 252 iş gününe ait Merkez Bankası döviz alış kurlarının basit aritmetik ortalamasının kullanılabilmesine imkan sağlanmıştır. 31 Aralık 2021 tarihi itibarıyla Banka Sermaye Yeterliliği hesaplamalarında bu imkanı kullanmıştır.

ALBARAKA TÜRK KATILIM BANKASI A.Ş.

31 ARALIK 2021 TARİHİNDE SONA EREN HESAP DÖNEMİNE AİT KONSOLİDE OLMAYAN FİNANSAL TABLOLARA İLİŞKİN AÇIKLAMA VE DİPNOTLAR

(Tutarlar aksi belirtilmedikçe Bin Türk Lirası (TL) olarak ifade edilmiştir.)

b. Özkaynak hesaplamasına dahil edilecek borçlanma araçlarına ilişkin bilgiler:

İhraç eden	Albaraka Sukuk Ltd.	Bereket One Ltd.
Borçlanma aracını tanımlayıcı unsurlar (CUSIP, ISIN vb.)	XS1301525207	XS17 72390628
Borçlanma aracının tabi olduğu mevzuat	İngiliz Hukuku	İngiliz Hukuku
Özkaynak hesaplamasında dikkate alınma durumu		
1 Ocak 2015'ten itibaren %10 oranında azaltılarak dikkate alınma uygulamasına tabi olma durumu	Hayır	Hayır
Konsolide veya konsolide olmayan bazda veya hem konsolide hem konsolide olmayan bazda geçerlilik durumu	Konsolide Olmayan/Konsolide	Konsolide Olmayan/Konsolide
Borçlanma aracının türü	Sukuk Wakala	Sukuk Mudaraba
Özkaynak hesaplamasında dikkate alınan tutar (En son raporlama tarihi itibarıyla)	1.983.300 TL	775.720 TL ⁽¹⁾
Borçlanma aracının nominal değeri	3.093.274 TL	775.720 TL
Borçlanma aracının muhasebesel olarak takip edildiği hesap	Sermaye Benzeri Borçlar	Özkaynaklar
Borçlanma aracının ihraç tarihi	30 Kasım 2015	20 Şubat 2018
Borçlanma aracının vade yapısı (Vadesiz/Vadeli)	Vadeli	Vadesiz
Borçlanma aracının vadesi	30 Kasım 2025	Vadesiz
İhraçının BDDK onayına bağlı geri ödeme hakkının olup olmadığı	Evet	Evet
Geri ödeme opsiyonu tarihi, şarta bağlı geri ödeme opsiyonları ve geri ödenecek tutar	Son Ödeme Tarihi: 30 Kasım 2025 Kar Payı Toplam Geri Ödeme Tutarı: 131.250.000 ABD Doları (ilk 5 yıl) 117.137.500 ABD Doları (ikinci 5 yıl) Geri Ödeme Süresi: 6 aylık Anapara ödemesi: 250.000.000 ABD Doları	Son Ödeme Tarihi: Yok İlk geri ödeme opsiyon tarihi: 20 Şubat 2023 5 yıl Toplam Kar Payı Geri Ödeme Tutarı: 102.500.000 ABD Doları, Geri Ödeme Süresi: 6 aylık Anapara ödemesi: 205.000.000 ABD Doları
Müteakip geri ödeme opsiyonu tarihleri	-	-
Kar Payı/temettü ödemeleri		
Sabit ya da değişken Kar Payı/temettü ödemeleri	Sabit	Sabit
Kar Payı oranı ve Kar Payı oranına ilişkin endeks değeri	%9,371 (ilk 5 yıl: %10,50)	%10
Temettü ödemesini durduran herhangi bir kısıtlamanın var olup olmadığı	BDDK tebliğ ve yönetmeliklerine uygun olarak ödenebilir	BDDK tebliğ ve yönetmeliklerine uygun olarak ödenebilir
Tamamen isteğe bağlı, kısmen isteğe bağlı ya da mecburi olma özelliği	Mecburi	İsteğe bağlı
Kar Payı artırımını gibi geri ödemeyi teşvik edecek bir unsurun olup olmadığı	-	-
Birikimsiz ya da birikimli olma özelliği	Birikimli	Birikimsiz
Hisse senedine dönüştürülebilirlik özelliği		
Hisse senedine dönüştürülebilirlik, dönüştürmeye sebep olacak tetikleyici olay/olaylar	BDDK tebliğ ve yönetmeliklerine uygun olarak dönüştürülebilir	BDDK tebliğ ve yönetmeliklerine uygun olarak dönüştürülebilir
Hisse senedine dönüştürülebilirlik, tamamen ya da kısmen dönüştürme özelliği	BDDK onayına tabi olarak tamamen veya kısmen dönüştürülebilir	BDDK onayına tabi olarak tamamen veya kısmen dönüştürülebilir
Hisse senedine dönüştürülebilirlik, dönüştürme oranı	BDDK onayına tabi olarak dönüştürülebilir ve oranı belirlenebilir.	BDDK onayına tabi olarak dönüştürülebilir ve oranı belirlenebilir.
Hisse senedine dönüştürülebilirlik, mecburi ya da isteğe bağlı dönüştürme özelliği	BDDK onayına tabidir.	BDDK onayına tabidir.
Hisse senedine dönüştürülebilirlik, dönüştürülebilir araç türleri	Hisse senedi	Hisse senedi
Hisse senedine dönüştürülebilirlik, dönüştürülecek borçlanma aracının ihraççısı	-	-
Değer azaltma özelliği		
Değer azaltma özelliğine sahipse, azaltıma sebep olacak tetikleyici olay/olaylar	-	Sürdürülemezlik Hali-Çekirdek Sermaye oranının %5,125'in altına düşmesi
Değer azaltma özelliğine sahipse, tamamen ya da kısmen değer azaltımı özelliği	-	En az Çekirdek Sermaye oranını %5,125'in üstüne çıkmasını sağlayacak kadar
Değer azaltma özelliğine sahipse, sürekli ya da geçici olma özelliği	-	Sürekli ve Geçici
Değeri geçici olarak azaltılabiliyorsa, değer artırım mekanizması	-	Çekirdek sermaye oranının %5,125'in üstüne çıkması durumunda
Tasfiye halinde alacak hakkı açısından hangi sırada olduğu (Bu borçlanma aracının hemen üstünde yer alan araç)	Katılım fonu sahibi ve diğer tüm alacaklardan sonra	Katılım fonu sahipleri, diğer alacaklılar ve katkı sermaye hesaplamasına dahil edilen borçlanma araçlarından sonra
Bankaların Özkaynaklarına İlişkin Yönetmeliğin 7'nci ve 8'inci maddelerinde yer alan şartlardan haiz olunmayan olup olmadığı	Hayır	Hayır
Bankaların Özkaynaklarına İlişkin Yönetmeliğin 7'nci ve 8'inci maddelerinde yer alan şartlardan hangilerini haiz olunmadığı	Hayır	Hayır

⁽¹⁾ Tarihi maliyet üzerinden gösterilmektedir.

ALBARAKA TÜRK KATILIM BANKASI A.Ş.

31 ARALIK 2021 TARİHİNDE SONA EREN HESAP DÖNEMİNE AİT KONSOLİDE OLMAYAN FİNANSAL TABLOLARA İLİŞKİN AÇIKLAMA VE DİPNOTLAR

(Tutarlar aksi belirtilmedikçe Bin Türk Lirası (TL) olarak ifade edilmiştir.)

c. Özkaynak kalemleri ile bilanço tutarlarının mutabakatına ilişkin açıklamalar:

Özkaynak tablosunda verilen "Özkaynak" tutarı ile konsolide olmayan bilançodaki "Özkaynaklar" tutarı arasındaki esas fark ağırlıklı olarak birinci ve ikinci aşama beklenen zarar karşılıklarından ve Kurumca uygun görülen borçlanma araçları ve bunlara ilişkin ihraç primlerinden kaynaklanmaktadır. Birinci ve ikinci aşama beklenen zarar karşılıklarının kredi riskine esas tutarın %1,25'ine kadar olan kısmı, özkaynak tablosunda verilen "Özkaynak" tutarının hesaplanmasında Katkı Sermaye olarak dikkate alınmaktadır. Diğer yandan bilançoda Maddi Duran Varlıklar kaleminde izlenen faaliyet kiralaması geliştirme maliyetleri, maddi olmayan duran varlıklar ve bunlara ilişkin ertelenmiş vergi yükümlülükleri ile Kurulca belirlenen bazı diğer hesaplar "Özkaynak" tutarının hesaplanmasında Sermayeden İndirilecek Değerler olarak dikkate alınmaktadır.

II. Kredi riskine ilişkin açıklamalar:

(1) Kredi riski, Banka'nın gerek nakdi gerekse gayri nakdi kredi ilişkisi içinde bulunduğu kurumsal ve bireysel müşterilerin, Banka ile yaptığı sözleşme gereklerine uymayarak yükümlülüğünü kısmen veya tamamen zamanında yerine getirememesinden oluşabilecek risk ve zararları ifade etmektedir. Kredi tahsis yetkisi esas olarak Yönetim Kurulu'na ait olup, Yönetim Kurulu'nun verdiği yetkiye istinaden Banka'nın risk limitleri Genel Müdürlük Kredi Komitesi, Kredi Komitesi ve Yönetim Kurulu'nca belirlenmektedir. Genel Müdürlük Kredi komitesi bu yetkisinin bir kısmını veya tamamını, birimler veya şubeler aracılığı ile kullanabilmektedir. Kredi Komitesi'ne ve Yönetim Kurulu'na kredi teklifleri yazılı olarak sunulmaktadır.

Kredi riski açısından, borçlu veya borçlular grubu risk sınırlamasına tabi tutulmaktadır. Kredi limitleri her bir bireysel müşteri, şirket, şirketler grubu ve risk grupları için ayrı ayrı belirlenmektedir. Kredi limitleri belirlenirken müşterilerin mali gücü, ticari kapasiteleri, sektörleri, coğrafi bölgeleri ve sermaye yapıları gibi birçok kriter bir arada değerlendirilmektedir.

Banka Yönetim Kurulu'nun aldığı karar gereği prensip olarak, bir gerçek ya da tüzel kişiye tahsis edilecek limitte üst sınır olarak banka özkaynaklarının %15'i dikkate alınır (Yönetim Kurulu Kararıyla belirtilen sınırın üzerinde limit tahsis yapılması tabiidir). Riskin sektörler arasında dengeli dağıtılmasına dikkat edilmekte, bu nedenle şubeler pazarlama faaliyetlerinde mümkün olduğunca değişik sektörlerden firmalara ulaşmaya gayret göstermektedirler. İlke olarak, her şube kendi bünyesindeki toplam riskin sektörler arasında dengeli dağılımını ve kritik görülen sektörlerdeki firmaların gelişimini gözetmektedir.

Kredi borçlularının kredibiliteleri düzenli aralıklarla ilgili mevzuata uygun şekilde izlenmektedir. Verilen krediler için hesap durumu belgeleri ilgili mevzuatta öngörüldüğü şekilde alınmakta, denetlenmekte ve gerektiği durumlarda güncellenmektedir. Kredi müşterilerinin kredi limitleri, Banka'nın kredi limit yenileme prosedürlerine uygun olarak periyodik olarak yenilenmektedir. Banka, kredi politikaları çerçevesinde kurumsal ve bireysel kredilerin değerliliğini analiz ederek, krediler için gerekli teminatları almaktadır. Kredi riski için alınan başlıca teminatlar, gayrimenkul ipotekleri, nakit blokajı ile araç ve makine rehinleridir.

Yurtiçi ve yurtdışı muhabir bankalarla yapılan plasman veya döviz alım satım gibi hazine işlemlerinde Kredi Komitesi'nin ve Yönetim Kurulu'nun her bir banka için tahsis ettiği limitler günlük olarak Hazine Yönetimi tarafından takip edilmektedir.

ALBARAKA TÜRK KATILIM BANKASI A.Ş.

31 ARALIK 2021 TARİHİNDE SONA EREN HESAP DÖNEMİNE AİT KONSOLİDE OLMAYAN FİNANSAL TABLOLARA İLİŞKİN AÇIKLAMA VE DİPNOTLAR

(Tutarlar aksi belirtilmedikçe Bin Türk Lirası (TL) olarak ifade edilmiştir.)

Banka, 22 Haziran 2016 tarih ve 29750 sayılı Resmi Gazete’de yayımlanmış olan “Kredilerin Sınıflandırılması ve Bunlar İçin Ayrılacak Karşılıklara İlişkin Usul ve Esaslar Hakkında Yönetmelik” uyarınca 1 Ocak 2018 tarihinden itibaren kredi sınıflandırmalarını ve değer düşüklüğü karşılıklarını TFRS 9 hükümlerine uygun olarak belirlemeye başlamıştır. İlgili sınıflandırmalar, Üçüncü Bölümdeki Muhasebe Politikaları başlığı altında yer alan VII. Nolu “Beklenen zarar karşılıklarına ilişkin açıklamalar”da konu edilmiştir.

Kredi riski azaltımının etkileri dikkate alınmaksızın mahsup işlemleri sonrası maruz kalınan risklerin toplam tutarı ile farklı risk sınıfları ve türlerine göre ayrıştırılmış risklerin ilgili döneme ilişkin ortalama tutarı:

Risk Sınıfları:	Cari Dönem Risk Tutarı	Ortalama Risk Tutarı^(*)
Merkezi yönetimlerden veya merkez bankalarından alacaklar	19.539.686	14.661.811
Bölgesel yönetimlerden veya yerel yönetimlerden alacaklar	112.481	178.803
İdari birimlerden ve ticari olmayan girişimlerden alacaklar	44.810	50.314
Çok taraflı kalkınma bankalarından alacaklar	-	-
Uluslararası teşkilatlardan alacaklar	-	-
Bankalardan ve aracı kurumlardan alacaklar	6.191.164	5.403.176
Kurumsal alacaklar	20.664.601	22.848.477
Perakende alacaklar	7.857.559	7.849.378
Gayrimenkul ipoteği ile teminatlandırılan alacaklar	9.436.596	5.216.582
Tahsili gecikmiş alacaklar	592.097	561.436
Kurulca riski yüksek belirlenmiş alacaklar	-	-
Teminatlı menkul kıymetler	-	-
Bankalardan ve aracı kurumlardan olan kısa vadeli alacaklar ile kısa vadeli kurumsal alacaklar	-	-
Kolektif yatırım kuruluşu niteliğindeki yatırımlar	-	1.342
Diğer alacaklar	5.418.166	5.756.110
Hisse senedi yatırımları	62.639	61.291
Toplam^(*)	69.919.799	62.588.720

^(*) Ortalama risk tutarı, 2021 yılı aylık bazlı risk tutarlarının aritmetik ortalaması alınarak test edilmiştir.

(2) Vadeli işlem sözleşmesi ve benzeri diğer sözleşmeler için üstlenilen kredi riski piyasa hareketlerinden kaynaklanan riskler ile beraber yönetilmektedir.

(3) Vadeli işlem ve benzer nitelikli sözleşmelerin riskleri düzenli olarak takip edilmekte ve kredi riskine göre gerekli görüldüğünde risklerin azaltılması yoluna gidilmektedir.

ALBARAKA TÜRK KATILIM BANKASI A.Ş.

31 ARALIK 2021 TARİHİNDE SONA EREN HESAP DÖNEMİNE AİT KONSOLİDE OLMAYAN FİNANSAL TABLOLARA İLİŞKİN AÇIKLAMA VE DİPNOTLAR

(Tutarlar aksi belirtilmedikçe Bin Türk Lirası (TL) olarak ifade edilmiştir.)

(4) Tazmin edilen gayri nakdi krediler, vadesi geldiği halde ödenmeyen krediler gibi aynı risk ağırlığına tabi tutulmaktadır. Yenilenen ve yeniden itfa planına bağlanan krediler Banka tarafından Banka'nın kredi risk yönetimi ve takibi ilkelerine göre izlemeye alınmaktadır. İlgili müşterinin finansal durumu ve ticari faaliyetleri sürekli analiz edilmekte ve yenilenen plana göre anapara ve kar payı ödemelerinin yapılıp yapılmadığı ilgili birimler tarafından takip edilmektedir.

Banka'nın risk yönetim anlayışı çerçevesinde uzun vadeli risklerin kısa vadeli risklere oranla daha fazla kredi riskine maruz kaldığı kabul edilmekte ve uzun vadeli riskler için risk limiti belirleme, teminatlandırma gibi hususlar kısa vadeli risklere oranla daha geniş kapsamlı olarak ele alınmaktadır.

(5) Banka'nın çeşitli yabancı ülkelerde bankacılık faaliyeti kapsamında limiti mevcut olup, bu limitlerin tahsisi ve revizyonu aşamasında gerekli araştırmalar (ekonomik, konjonktürel vb.) yapılmaktadır.

Muhabirlik faaliyetleri ve uluslararası emtia işlemleri için çalışılacak bankalara ise ilgili kredi komitelerince limit tahsis edilmekte olup, bu limitler Banka'nın ölçeği ve muhatap banka ölçeği dikkate alınarak tahsis edilmekte ve risk yoğunlaşmasından kaçınılmaktadır. Bu açıdan ciddi bir risk taşınmamaktadır.

(6) Banka'nın ilk büyük 100 ve 200 nakdi kredi müşterisinden olan nakdi alacağının toplam nakdi krediler portföyü içindeki payı sırasıyla %52 (31 Aralık 2020: %51) ve %59 (31 Aralık 2020: %60)'dur.

Banka'nın ilk büyük 100 ve 200 gayrinakdi kredi müşterisinden olan gayrinakdi alacağının toplam gayrinakdi krediler portföyü içindeki payı sırasıyla %48 (31 Aralık 2020: %43) ve %58 (31 Aralık 2020: %55)'tir.

Banka'nın ilk büyük 100 ve 200 kredi müşterisinden olan nakdi ve gayrinakdi alacak tutarının toplam bilanço içi ve nazım hesaplarda izlenen varlıklar içindeki payı %46 (31 Aralık 2020: %44) ve %54 (31 Aralık 2020: %53)'tür.

(7) Banka'ca üstlenilen kredi riski için ayrılan gayri nakdi krediler için ayrılanlar hariç beklenen zarar karşılıkları (Aşama 1 ve 2) tutarı 588.399 TL'dir (31 Aralık 2020: 620.083 TL).

ALBARAKA TÜRK KATILIM BANKASI A.Ş.

31 ARALIK 2021 TARİHİNDE SONA EREN HESAP DÖNEMİNE AIT KONSOLİDE OLMAYAN FİNANSAL TABLOLARA İLİŞKİN AÇIKLAMA VE DİPNOTLAR

(Tutarlar aksi belirtilmedikçe Bin Türk Lirası (TL) olarak ifade edilmiştir.)

(8) Önemli Bölgelerdeki Önemlilik Arz eden Risklere İlişkin Profil:

Carli Dönem	Risk Sınıfları (*)												
	1	2	3	4	5	6	7	8	9	10	11	12	Toplam
Yurtiçi	19.539.686	112.481	44.810	-	2.258.797	19.054.463	7.806.913	9.359.004	586.261	-	5.203.296	40.706	64.006.417
Avrupa birliği ülkeleri	-	-	-	-	771.660	63.328	3.457	7.707	-	-	-	19.178	865.330
OECD ülkeleri (**)	-	-	-	-	1.879.084	355	1.113	530	-	-	-	-	1.881.082
Kıyı bankacılığı bölgeleri	-	-	-	-	823.226	98.810	5.094	7.702	-	-	-	-	934.832
ABD, Kanada	-	-	-	-	445.344	6.482	456	501	-	-	-	-	452.783
Diğer ülkeler	-	-	-	-	13.053	1.441.163	40.526	61.152	5.836	-	214.870	2.755	1.779.355
İştirak, Bağlı Ortaklık ve Birlikte Kontrol Edilen Ortaklıklar	-	-	-	-	-	-	-	-	-	-	-	-	-
Dağıtılmamış Varlıklar/Yükümlülükler(***)	-	-	-	-	-	-	-	-	-	-	-	-	-
TOPLAM	19.539.686	112.481	44.810	-	6.191.164	20.664.601	7.857.559	9.436.596	592.097	-	5.418.166	62.639	69.919.799
Önceki Dönem	1	2	3	4	5	6	7	8	9	10	11	12	Toplam
Yurtiçi	12.075.930	263.340	71.654	-	2.105.193	21.119.412	7.391.850	3.874.184	513.815	7.299	4.834.018	32.768	52.289.463
Avrupa birliği ülkeleri	-	-	-	-	484.337	176.618	7.946	5.579	3	-	-	18.643	693.126
OECD ülkeleri (**)	-	-	-	-	23.828	-	-	-	-	-	-	-	23.834
Kıyı bankacılığı bölgeleri	-	-	-	-	757.610	361.038	34.454	7.270	-	-	-	-	1.160.372
ABD, Kanada	-	-	-	-	238.941	47.240	809	578	-	-	-	-	287.568
Diğer ülkeler	505	-	-	-	917.412	656.504	15.235	5.174	1.554	-	231	8.586	1.605.201
İştirak, Bağlı Ortaklık ve Birlikte Kontrol Edilen Ortaklıklar	-	-	-	-	-	-	-	-	-	-	-	-	-
Dağıtılmamış Varlıklar/Yükümlülükler(***)	-	-	-	-	-	-	-	-	-	-	-	-	-
TOPLAM	12.076.435	263.340	71.654	-	4.527.321	22.360.812	7.450.300	3.892.785	515.372	7.299	4.834.249	59.997	56.059.564

(*) Bankaların Sermaye Yeterliliğinin Ölçülmesine ve Değerlendirilmesine İlişkin Yönetmelikte yer alan risk sınıfları dikkate alınacaktır.

(**) AB ülkeleri, ABD ve Kanada dışındaki OECD ülkeleri

(***) Tutarlı bir esasa göre bölümlere dağıtılmayan varlık ve yükümlülükler

- 1- Merkezi yönetimlerden veya merkez bankalarından alacaklar
- 2- Bölgesel yönetimlerden veya yerel yönetimlerden alacaklar
- 3- İdari birimlerden ve ticari olmayan girişimlerden alacaklar
- 4- Çok taraflı kalkınma bankalarından alacaklar
- 5- Bankalardan ve aracı kurumlardan alacaklar
- 6- Kurumsal alacaklar
- 7- Perakende alacaklar
- 8- Gayrimenkul ipotegi ile teminatlandırılan alacaklar
- 9- Tahsili gecikmiş alacaklar
- 10- Kolektif yatırım kuruluşu niteliğindeki yatırımlar
- 11- Diğer alacaklar
- 12- Hisse Senedi Yatırımları

ALBARAKA TÜRK KATILIM BANKASI A.Ş.

31 ARALIK 2021 TARİHİNDE SONA EREN HESAP DÖNEMİNE AİT KONSOLİDE OLMAYAN FİNANSAL TABLOLARA İLİŞKİN AÇIKLAMA VE DİPNOTLAR

(Tutarlar aksi belirtilmedikçe Bin Türk Lirası (TL) olarak ifade edilmiştir.)

Sektörlere veya Karşı Taraflara Göre Risk Profili:

Sektörler/Karşı Taraflar	Risk Sınıfları														
	1	2	3	4	5	6	7	8	9	10	11	12	TP	YP	Toplam
1 Tarım	-	-	-	-	-	198.657	132.191	87.064	9.647	-	-	-	306.552	121.007	427.559
1.1 Çiftçilik ve Hayvancılık	-	-	-	-	-	198.657	132.191	-	-	-	-	-	210.843	120.005	330.848
1.2 Ormancılık	-	-	-	-	-	-	-	-	-	-	-	-	-	-	-
1.3 Balıkçılık	-	-	-	-	-	-	-	87.064	9.647	-	-	-	95.709	1.002	96.711
2 Sanayi	-	923	-	-	-	8.091.570	2.960.311	959.577	236.906	-	3.559.250	-	6.141.027	9.667.510	15.808.537
2.1 Madencilik ve Taş ocakçılığı	-	-	-	-	-	940.098	272.608	82.021	104.267	-	-	-	701.865	697.129	1.398.994
2.2 İmalat Sanayi	-	-	-	-	-	5.069.484	2.614.256	770.173	132.639	-	3.559.250	-	4.993.478	7.152.324	12.145.802
2.3 Elektrik, Gaz, Su	-	-	923	-	-	2.081.988	73.447	107.383	-	-	-	-	445.684	1.818.057	2.263.741
3 İnşaat	-	-	282	-	-	3.433.366	235.639	1.174.385	152.002	-	-	-	2.117.877	2.877.797	4.995.674
4 Hizmetler	19.539.686	-	41.466	-	6.191.164	8.330.582	4.313.613	7.044.186	186.352	-	557.892	62.639	16.785.204	29.482.376	46.267.580
4.1 Toptan ve Perakende Ticaret	-	-	254	-	-	5.948.191	3.492.870	2.855.404	129.445	-	555.406	14.381	7.373.640	5.622.311	12.995.951
4.2 Otel ve Lokanta Hizmetleri	-	-	-	-	321.019	75.692	72.716	12.294	-	-	-	-	159.412	322.309	481.721
4.3 Ulaştırma ve Haberleşme	-	-	-	-	944.466	434.900	108.534	20.816	-	-	-	-	550.316	958.400	1.508.716
4.4 Mali Kuruluşlar	19.539.686	-	-	-	6.184.451	401.666	11.424	654.525	2.608	-	2.486	48.258	5.675.157	21.169.947	26.845.104
4.5 Gayrimenkul ve Kira, Hizm.	-	-	-	-	6.713	-	98.782	3.279.448	15.602	-	-	-	2.144.182	1.256.363	3.400.545
4.6 Serbest Meslek Hizmetleri	-	-	-	-	-	557.038	-	-	-	-	-	-	415.368	141.670	557.038
4.7 Eğitim Hizmetleri	-	-	18.296	-	-	5.233	26.943	18.946	2.884	-	-	-	67.337	4.965	72.302
4.8 Sağlık ve Sosyal Hizmetler	-	-	22.916	-	-	152.969	173.002	54.613	2.703	-	-	-	399.792	6.411	406.203
5 Diğer	-	112.481	2.139	-	-	610.426	215.805	171.384	7.190	-	1.301.024	-	965.853	1.454.596	2.420.449
Toplam	19.539.686	112.481	44.810	-	6.191.164	20.664.601	7.857.559	9.436.596	592.097	-	5.418.166	62.639	26.316.513	43.603.286	69.919.799

- 1- Merkezi yönetimlerden veya merkez bankalarından alacaklar
- 2- Bölgesel yönetimlerden veya yerel yönetimlerden alacaklar
- 3- İdari birimlerden ve ticari olmayan girişimlerden alacaklar
- 4- Çok taraflı kalkınma bankalarından alacaklar
- 5- Bankalardan ve aracı kurumlardan alacaklar
- 6- Kurumsal alacaklar
- 7- Perakende alacaklar
- 8- Gayrimenkul ipotegi ile teminatlandırılan alacaklar
- 9- Tahsil gecikmiş alacaklar
- 10- Kolektif yatırım kuruluşu niteliğindeki yatırımlar
- 11- Diğer alacaklar
- 12- Hisse Senedi Yatırımları

ALBARAKA TÜRK KATILIM BANKASI A.Ş.

31 ARALIK 2021 TARİHİNDE SONA EREN HESAP DÖNEMİNE AİT KONSOLİDE OLMAYAN FİNANSAL TABLOLARA İLİŞKİN AÇIKLAMA VE DİPNOTLAR

(Tutarlar aksi belirtilmedikçe Bin Türk Lirası (TL) olarak ifade edilmiştir.)

Vade Unsuru Taşıyan Risklerin Kalan Vadelerine Göre Dağılımı:

Risk Sınıfları	Vadeye Kalan Süre				
	1 ay	1-3 ay	3-6 ay	6-12 ay	1 yıl üzeri
1 Merkezi yönetimlerden veya merkez bankalarından alacaklar	130.242	1.393.278	50.337	348.475	4.397.111
2 Bölgesel yönetimlerden veya yerel yönetimlerden alacaklar	-	-	-	-	-
3 İdari birimlerden ve ticari olmayan girişimlerden alacaklar	-	-	-	251	44.444
4 Çok taraflı kalkınma bankalarından alacaklar	-	-	-	-	-
5 Uluslararası teşkilatlardan alacaklar	-	-	-	-	-
6 Bankalardan ve aracı kurumlardan alacaklar	60	8.879	53.275	29.365	1.708.359
7 Kurumsal alacaklar	622.186	1.605.414	2.845.408	639	11.355.794
8 Perakende alacaklar	215.325	556.176	825.927	1.498.840	4.665.286
9 Gayrimenkul ipoteki ile teminatlandırılan alacaklar	78.704	542.160	327.610	3.076.547	5.347.856
10 Tahsili gecikmiş alacaklar	520	-	275	-	586.326
11 Kurulca riski yüksek belirlenmiş alacaklar	-	-	-	-	-
12 Teminatlı menkul kıymetler	-	-	-	-	-
13 Bankalardan ve aracı kurumlardan olan kısa vadeli alacaklar ile kısa vadeli kurumsal alacaklar	-	-	-	-	-
14 Kolektif yatırım kuruluşu niteliğindeki yatırımlar	-	-	-	-	-
15 Diğer alacaklar	-	-	-	-	3.447
16 Hisse senedi yatırımları	-	-	-	-	-
17 Toplam	1.047.037	4.105.907	4.102.832	4.954.117	28.108.623

(9) Bankaların Sermaye Yeterliliğinin Ölçülmesine ve Değerlendirilmesine İlişkin Yönetmeliğin 6'ncı maddesinde belirtilen bankalardan veya aracı kurumlardan alacaklar risk sınıflarına ait risk ağırlıklarının belirlenmesinde kredi müşterileri tarafından görevlendirilen derecelendirme kuruluşlarından alınan derecelendirme notları kullanılmaktadır. Yurtiçinde yerleşik olan banka ve aracı kurumlar derecesiz olarak dikkate alınmakta, karşı tarafı yurtdışında yerleşik olanlarda ise kredi derecelendirme kuruluşlarının notları dikkate alınmaktadır. Merkezi yönetimlerden ve merkez bankalarından alacaklar için IIRA (Islamic International Rating Agency) tarafından verilen derecelendirme notları dikkate alınmaktadır. Yönetmelikte yer alan diğer alacaklar derecesiz kabul edilmek suretiyle sermaye yeterliliği hesabına dâhil edilmektedir.

ALBARAKA TÜRK KATILIM BANKASI A.Ş.

31 ARALIK 2021 TARİHİNDE SONA EREN HESAP DÖNEMİNE AİT KONSOLİDE OLMAYAN FİNANSAL TABLOLARA İLİŞKİN AÇIKLAMA VE DİPNOTLAR

(Tutarlar aksi belirtilmedikçe Bin Türk Lirası (TL) olarak ifade edilmiştir.)

Kredi derecelendirme kuruluşlarının verdiği derecelerin eşleştirmesini gösteren "Kredi Kalite Kademeleri" tablosuna aşağıdaki tabloda yer verilmiştir.

		Kredi Kalitesi	Fitch Ratings	Moody's	S&P Ratings	Japan Credit	DBRS	IIRA
		Kademesi		Investor Service	Services	Rating Agency		
Eşleştirilecek Derecelendirmeler	Uzun vadeli kredi derecelendirmeleri	1	AAA ile AA-	Aaa ile Aa3	AAA ile AA-	AAA ile AA-	AAA ile AA (düşük)	AAA ile AA-
		2	A+ ile A-	A1 ile A3	A+ ile A-	A+ ile A-	A (yüksek) ile A (düşük)	A+ ile A-
		3	BBB+ ile BBB-	Baa1 ile Baa3	BBB+ ile BBB-	BBB+ ile BBB-	BBB (yüksek) ile BBB (düşük)	BBB+ ile BBB-
		4	BB+ ile BB-	Ba1 ile Ba3	BB+ ile BB-	BB+ ile BB-	BB (yüksek) ile BB (düşük)	BB+ ile BB-
		5	B+ ile B-	B1 ile B3	B+ ile B-	B+ ile B-	B (yüksek) ile B (düşük)	B+ ile B-
		6	CCC+ ve aşağısı	Caa1 ve aşağısı	CCC+ ve aşağısı	CCC ve aşağısı	CCC (yüksek) ve aşağısı	CCC+ ve aşağısı
	Kısa vadeli kredi derecelendirmeleri	1	F1+ ile F1	P-1	A-1+ ile A-1	J-1	R-1 (yüksek) ile R-1 (düşük)	A-1+ ile A-1
		2	F2	P-2	A-2	J-2	R-2 (yüksek) to R-2 (düşük)	A-2
		3	F3	P-3	A-3	J-3	R-3	A-3
		4	F3 aşağısı	NP	A-3 aşağısı	J-3 aşağısı	R-3 aşağısı	A-3 aşağısı
		5	-	-	-	-	-	-
		6	-	-	-	-	-	-
	Uzun vadeli menkul kıymetleştirme pozisyonları için derecelendirmeler	1	AAA ile AA-	Aaa ile Aa3	AAA ile AA-	-	AAA ile AA (düşük)	AAA ile AA-
		2	A+ ile A-	A1 ile A3	A+ ile A-	-	A (yüksek) ile A (düşük)	A+ ile A-
		3	BBB+ ile BBB-	Baa1 ile Baa3	BBB+ ile BBB-	-	BBB (yüksek) ile BBB (düşük)	BBB+ ile BBB-
		4	BB+ ile BB-	Ba1 ile Ba3	BB+ ile BB-	-	BB (yüksek) ile BB (düşük)	BB+ ile BB-
		5	B+ ve aşağısı	B1 ve aşağısı	B+ ve aşağısı	-	B (yüksek) ve aşağısı	B+ ve aşağısı
	Kısa vadeli menkul Kıymetleştirme pozisyonları için derecelendirmeler	1	F1+ ile F1	P-1	A-1+ ile A-1	-	R-1 (yüksek) ile R-1 (düşük)	A-1+ ile A-1
		2	F2	P-2	A-2	-	R-2 (yüksek) ile R-2 (düşük)	A-2
		3	F3	P-3	A-3	-	R-3	A-3
		Diğerleri	F3 aşağısı	NP	A-3 aşağısı	-	R-3	A-3 aşağısı
	Kolektif yatırım kuruluşlarına ilişkin eşleştirme	1	AAA ile AA-	Aaa ile Aa3	FCQR: AAf ile AA-f; PSFR: AAAM ile AA-m	-	-	-
		2	A+ ile A-	A1 ile A3	FCQR: A+f ile A-f; PSFR: A+m ile A-m	-	-	-
		3	BBB+ ile BBB-	Baa1 ile Baa3	FCQR: BBB+f ile BBB-f; PSFR: BBB+m ile BBB-m	-	-	-
4		BB+ ile BB-	Ba1 ile Ba3	FCQR: BB+f ile BB-f; PSFR: BB+m ile BB-m	-	-	-	
5		B+ ile B-	B1 ile B3	FCQR: B+f ile B-f; PSFR: B+m ile B-m	-	-	-	
6		CCC+ ve aşağısı	Caa1 ve aşağısı	FCQR: CCC+f ve aşağısı; PSFR: CCC+m ve aşağısı	-	-	-	

ALBARAKA TÜRK KATILIM BANKASI A.Ş.

31 ARALIK 2021 TARİHİNDE SONA EREN HESAP DÖNEMİNE AİT KONSOLİDE OLMAYAN FİNANSAL TABLOLARA İLİŞKİN AÇIKLAMA VE DİPNOTLAR

(Tutarlar aksi belirtilmedikçe Bin Türk Lirası (TL) olarak ifade edilmiştir.)

Bankaların Sermaye Yeterliliğinin Ölçülmesine ve Değerlendirilmesine İlişkin Yönetmeliğin Ek-1'inde tanımlanan her bir risk ağırlığına tekabül eden kredi riski azaltımı öncesi ve sonrası toplam risk tutarı ve özkaynaklardan indirilen tutarlara ilişkin bilgiler:

Risk Ağırlığı	%0	%10	%20	%35	%50	%75	%100	%150	%200	Özkaynaklardan İndirilenler
1 Kredi Riski Azaltımı Öncesi Tutar	22.037.125	-	4.773.634	2.527.511	7.384.896	7.771.919	25.009.719	414.995	-	218.615
2 Kredi Riski Azaltımı Sonrası Tutar	23.753.418	-	5.484.361	2.520.147	7.581.773	7.302.726	22.862.480	414.894	-	218.615

(10) Sektörlere veya karşı taraf türüne göre; ayrı ayrı, değer kaybına uğramış kredi ve tahsili gecikmiş kredi tutarları, değer ayarlamaları ve karşılıklar, dönem içinde değer ayarlamaları ve karşılıklara ilişkin tutarlar:

31 Aralık 2021 tarihi itibarıyla Banka, TFRS 9 kapsamında yapılan risk değerlendirmelerine istinaden 2. Aşama olarak sınıflandırılan krediler için ömür boyu beklenen zarar karşılığı ayırmıştır. 3. Aşama olarak sınıflandırılarak değer düşüklüğüne uğradığına karar verilen krediler için de ömür boyu beklenen zarar karşılığı ayrılmıştır.

31 Aralık 2021 tarihi itibarıyla finansal tablolara ilk alındıkları anda veya daha sonra kredi riskinde önemli bir artış olmayan krediler 1. Aşama olarak sınıflandırmış ve bu kredilere 12 aylık beklenen zarar karşılığı ayrılmıştır.

Önemli Sektörler /Karşı taraflar	Krediler		Karşılıklar
	Değer Kaybına Uğramış (TFRS 9)		
	Kredi Riskinde Önemli Artış (İkinci Aşama)	Temerrüt (Üçüncü Aşama)	Beklenen Kredi Zararı Karşılıkları (TFRS 9)
1 Tarım	11.794	36.057	24.199
1.1 Çiftçilik ve Hayvancılık	1.967	31.547	20.076
1.2 Ormancılık	9.827	4.510	4.123
1.3 Balıkçılık	-	-	-
2 Sanayi	2.280.241	1.659.685	1.437.457
2.1 Madencilik ve Taş ocakçılığı	3.002	275.330	213.811
2.2 İmalat Sanayi	852.495	812.946	614.334
2.3 Elektrik, Gaz, Su	1.424.744	571.409	609.312
3 İnşaat	858.852	1.012.871	751.766
4 Hizmetler	2.446.565	1.010.174	790.353
4.1 Toptan ve Perakende Ticaret	1.593.899	434.058	328.640
4.2 Otel ve Lokanta Hizmetleri	396.373	109.436	118.503
4.3 Ulaştırma ve Haberleşme	110.835	230.073	180.313
4.4 Mali Kuruluşlar	13.716	10.212	10.359
4.5 Gayrimenkul ve Kira. Hizm.	258.940	194.534	142.647
4.6 Serbest Meslek Hizmetleri	61.784	13.223	3.225
4.7 Eğitim Hizmetleri	6.349	12.149	4.271
4.8 Sağlık ve Sosyal Hizmetler	4.669	6.489	2.395
5 Diğer	144.893	64.450	21.751
6 Toplam	5.742.345	3.783.237	3.025.526

ALBARAKA TÜRK KATILIM BANKASI A.Ş.

31 ARALIK 2021 TARİHİNDE SONA EREN HESAP DÖNEMİNE AİT KONSOLİDE OLMAYAN FİNANSAL TABLOLARA İLİŞKİN AÇIKLAMA VE DİPNOTLAR

(Tutarlar aksi belirtilmedikçe Bin Türk Lirası (TL) olarak ifade edilmiştir.)

(11) Değer Ayarlamaları ve Kredi Karşılıkları Değişimine İlişkin Bilgiler:

Cari Dönem

	Risk Ağırlığı	Açılış Bakiyesi	Dönem İçinde Ayrılan Karşılık Tutarları	Karşılık İptalleri	Diğer Ayarlamalar (*)	Kapanış Bakiyesi
1	3. Aşama Karşılıklar	1.247.950	1.599.318	(742.418) ^(**)	553.193	2.658.043
2	1. ve 2. Aşama Karşılıklar	584.657	300.573	(360.443)	6.075	530.862

(*) Kur farklarına göre belirlenenler.

(**) İlgili bakiye terkin edilen 249.185 TL tutarındaki karşılık iptalini içermektedir.

Önceki dönem:

	Risk Ağırlığı	Açılış Bakiyesi	Dönem İçinde Ayrılan Karşılık Tutarları	Karşılık İptalleri	Diğer Ayarlamalar (*)	Kapanış Bakiyesi
1	3. Aşama Karşılıklar	946.631	697.454	(470.965) ^(**)	74.830	1.247.950
2	1. ve 2. Aşama Karşılıklar	185.151	424.813	(26.748)	1.441	584.657

(*) Kur farklarına göre belirlenenler.

(**) İlgili bakiye terkin edilen 53.145 TL tutarındaki karşılık iptalini ve önceki dönemlerde donuk alacak olarak sınıflanıp re'sen yapılandırılarak canlı krediler hesaplarına taşınan 324.618 TL karşılık iptalini içermektedir.

III. Döngüsel sermaye tamponu hesaplamasına dahil risklere ilişkin açıklamalar:

Konsolide özel sektörden alacaklara ilişkin bilgiler:

Nihai olarak risk alınan ülke	Bankacılık hesaplarındaki özel sektör kredileri	Alım satım hesapları kapsamında hesaplanan risk ağırlıklı tutar	Toplam
Türkiye	37.825.509	1.063.974	38.889.483
Irak	1.349.939	-	1.349.939
Marshall Adası	407.214	-	407.214
Libya	207.158	-	207.158
Pakistan	149.150	-	149.150
Cezayir	99.797	-	99.797
Malta	99.642	-	99.642
Tunus	80.808	-	80.808
Gürcistan	78.380	-	78.380
İtalya	42.146	-	42.146
Singapur	24.324	-	24.324
ABD	13.241	-	13.241

ALBARAKA TÜRK KATILIM BANKASI A.Ş.

31 ARALIK 2021 TARİHİNDE SONA EREN HESAP DÖNEMİNE AİT KONSOLİDE OLMAYAN FİNANSAL TABLOLARA İLİŞKİN AÇIKLAMA VE DİPNOTLAR

(Tutarlar aksi belirtilmedikçe Bin Türk Lirası (TL) olarak ifade edilmiştir.)

IV. Kur riskine ilişkin açıklamalar:

Kur riski, döviz kurlarında meydana gelebilecek değişiklikler nedeniyle Banka'nın maruz kalabileceği zarar olasılığını ifade etmektedir.

- a.** Piyasa riski olarak kur riskine maruz kalan Banka, açık ya da fazla pozisyon oluşmamasına dikkat ederek kur riskini dengede tutmaktadır. Banka kur riskini günlük olarak takip etmektedir. Yabancı para net genel pozisyonu/Özkaynak rasyosu günlük olarak kontrol edilmektedir. Kur riskine esas sermaye yükümlülüğü hesaplanırken Banka'nın tüm döviz varlıkları, yükümlülükleri ve vadeli döviz işlemleri göz önünde bulundurulmakta, yasal raporlarda kullanılan standart metod ile riske maruz değer aylık olarak hesaplanmaktadır.
- b.** Banka'nın riskten korunma amaçlı türev finansal aracı bulunmamaktadır.
- c.** Piyasalarda yaşanan belirsizlikler ve dalgalanmalar nedeniyle döviz pozisyonu dengede tutulmakta, dolayısıyla kur riski taşınmaması öngörülmektedir. Banka, kur riskini minimum seviyede tutmak için gerekli tedbirleri almaktadır.
- ç.** Banka'nın finansal tablo tarihi ile bu tarihten geriye doğru son beş iş günü kamuya duyurulan cari döviz alış kurları aşağıdaki gibidir:

	ABD Doları	EURO
31 Aralık 2021- Bilanço Değerleme Kuru	13,222	15,004
30 Aralık 2021 tarihi itibarıyla	12,850	14,546
29 Aralık 2021 tarihi itibarıyla	12,469	14,124
28 Aralık 2021 tarihi itibarıyla	11,687	13,213
27 Aralık 2021 tarihi itibarıyla	11,205	12,678
24 Aralık 2021 tarihi itibarıyla	11,122	12,590

- d.** Banka'nın cari döviz alış kurunun mali tablo tarihinden geriye doğru son otuz günlük basit aritmetik ortalama değeri 1 ABD Doları için 13,562 TL (Aralık 2020: 7,670 TL) ve 1 EURO için 15,327 TL (Aralık 2020: 9,337 TL) olarak gerçekleşmiştir. Banka'nın kur riskine maruz kaldığı döviz cinsleri ağırlıklı olarak ABD Doları ve EURO'dur.

ALBARAKA TÜRK KATILIM BANKASI A.Ş.

31 ARALIK 2021 TARİHİNDE SONA EREN HESAP DÖNEMİNE AİT KONSOLİDE OLMAYAN FİNANSAL TABLOLARA İLİŞKİN AÇIKLAMA VE DİPNOTLAR

(Tutarlar aksi belirtilmedikçe Bin Türk Lirası (TL) olarak ifade edilmiştir.)

Banka'nın kur riskine ilişkin bilgiler:

	EURO	ABD Doları	Diğer YP ⁽¹⁾	Toplam
Cari Dönem				
Varlıklar				
Nakit Değerler (Kasa, Etkatif Deposu, Yoldaki Paralar, Satın Alınan Çekler) ve T.C. Merkez Bnk.	5.941.783	14.998.097	3.737.899	24.677.779
Bankalar	718.166	1.292.020	1.780.769	3.790.955
Gerçeğe Uygun Değer Farkı Kâr veya Zarara Yansıtılan Finansal Varlıklar ⁽²⁾	883.945	1.128.327	4.877.370	6.889.642
Para Piyasalarından Alacaklar	-	-	-	-
Gerçeğe Uygun Değer Farkı Diğer Kapsamlı Gelire Yansıtılan Finansal V. Krediler ⁽³⁾	1.243	362.822	6.653	370.718
Krediler ⁽⁴⁾	10.535.499	22.815.034	2	33.350.535
İştirak, Bağlı Ortaklık ve Birlikte Kontrol Edilen Ortaklıklar (İş Ortaklıkları)	18.311	-	-	18.311
İtfa Edilmiş Maliyet Üzerinden Değerlenen Finansal Varlıklar	1.425.525	5.979.811	-	7.405.336
Risikten Korunma Amaçlı Türev Finansal Varlıklar	-	-	-	-
Maddi Duran Varlıklar	-	-	24.834	24.834
Maddi Olmayan Duran Varlıklar	-	-	-	-
Diğer Varlıklar ⁽⁵⁾	119.251	22.801	1.443	143.495
Toplam Varlıklar	19.643.723	46.598.912	10.428.970	76.671.605
Yükümlülükler				
Özel Cari Hesap ve Katılma Hesapları Aracılığı ile Bankalardan Toplanan Fonlar	662.001	974.193	24.851	1.661.045
Diğer Özel Cari Hesap ve Katılma Hesapları	15.761.436	43.525.506	10.088.469	69.375.411
Para Piyasalarına Borçlar	-	-	-	-
Diğer Mali Kuruluşlardan Sağlanan Fonlar ve Sermaye Benzeri Krediler	1.075.156	4.135.026	-	5.210.182
İhraç Edilen Menkul Değerler	-	-	-	-
Muhtelif Borçlar	261.738	366.671	23.584	651.993
Risikten Korunma Amaçlı Türev Finansal Borçlar	-	-	-	-
Diğer Yükümlülükler	771	31.598	20.059	52.428
Toplam Yükümlülükler	17.761.102	49.032.994	10.156.963	76.951.059
Net Bilanço Pozisyonu	1.882.621	(2.434.082)	272.007	(279.454)
Net Nazım Hesap Pozisyonu	(2.145.002)	2.733.834	(75.193)	513.639
Türev Finansal Araçlardan Alacaklar ⁽⁶⁾	-	3.219.728	30.028	3.249.756
Türev Finansal Araçlardan Borçlar ⁽⁷⁾	2.145.002	485.894	105.221	2.736.117
Gayrinakdi Krediler ⁽⁸⁾	3.317.764	6.952.583	52.696	10.323.043
Önceki Dönem				
Toplam Varlıklar	10.862.943	22.616.458	6.402.503	39.881.904
Toplam Yükümlülükler	10.838.411	24.794.716	6.479.083	42.112.210
Net Bilanço Pozisyonu	24.532	(2.178.258)	(76.580)	(2.230.306)
Net Nazım Hesap Pozisyonu	(244.207)	2.670.013	142.713	2.568.519
Türev Finansal Araçlardan Alacaklar	22.001	3.036.480	160.497	3.218.978
Türev Finansal Araçlardan Borçlar	266.208	366.467	17.784	650.459
Gayrinakdi Krediler	2.160.361	3.210.278	41.055	5.411.694

⁽¹⁾ Nakit değerler (Kasa, Etkatif Deposu, Yoldaki Paralar, Satın Alınan Çekler) ve T.C Merkez Bnk. satırında diğer YP olarak gösterilen bakiyenin 3.664.103 TL'si (31 Aralık 2020: 2.644.380 TL), Bankalar satırında diğer YP olarak gösterilen bakiyenin 962.090 TL'si (31 Aralık 2020: 1.308.455 TL) ve Diğer Özel Cari Hesap ve Katılma Hesapları satırında diğer YP olarak gösterilen bakiyenin 9.344.729 TL'si (31 Aralık 2020: 6.203.756 TL) kıymetli maden hesaplarından oluşmaktadır. Gerçeğe uygun değer farkı kar veya zarara yansıtılan finansal varlıklar içerisinde diğer YP olarak gösterilen bakiyenin 4.877.174 TL'si (31 Aralık 2020: 2.114.472 TL) altına endeksli kira sertifikası (sukuk) bakiyesinden oluşmaktadır.

⁽²⁾ Türev finansal araçlar dahil edilmiştir.

⁽³⁾ Bilançoda Türk Lirası olarak gösterilen 523.546 TL tutarındaki döviz endeksli kredi bakiyesi ve finansal kiralama alacakları dahil (31 Aralık 2020: 1.227.719 TL) edilmiştir.

⁽⁴⁾ Bilançoda Türk Lirası olarak gösterilen 3.479 TL (31 Aralık 2020: 6.775 TL) teminat mektubu masraf ve komisyonlarından döviz endeksli alacak tutarı dahil edilmiştir.

⁽⁵⁾ Cari dönemde türev finansal araçlar içerisinde 142.473 TL (31 Aralık 2020: 275.205 TL) döviz alım taahhüdü, türev finansal borçlar içerisinde 463.533 TL (31 Aralık 2020: 574.820 TL) döviz satım taahhüdü yer almaktadır.

⁽⁶⁾ Net bilanço dışı pozisyona etkisi bulunmamaktadır.

ALBARAKA TÜRK KATILIM BANKASI A.Ş.

31 ARALIK 2021 TARİHİNDE SONA EREN HESAP DÖNEMİNE AİT KONSOLİDE OLMAYAN FİNANSAL TABLOLARA İLİŞKİN AÇIKLAMA VE DİPNOTLAR

(Tutarlar aksi belirtilmedikçe Bin Türk Lirası (TL) olarak ifade edilmiştir.)

Kur riskine ilişkin diğer hususlar:

Banka ihraç etmiş olduğu 205.000.000 ABD Doları tutarında (tarihi maliyet: 775.720 TL) vadesiz ilave ana sermaye Tier 1 sukuk işlemini bilançoda özkaynaklar altında "diğer sermaye yedekleri" altında gösterdiğinden yukarıdaki tabloya bu tutar dahil edilmemiştir.

V. Bankacılık hesaplarından kaynaklanan hisse senedi pozisyon riskine ilişkin açıklamalar:

Banka'nın Borsa İstanbul'da işlem gören iştirak ve bağlı ortaklıkları bulunmamaktadır.

Banka'nın borsada işlem görmeyen hisse senetleri gerçeğe uygun değeri ile muhasebeleştirilmekle birlikte, gerçeğe uygun değerinin güvenilir bir şekilde ölçülemediği durumda da maliyet değeri ile kaydedilmektedir.

Kredi riski standart yöntemle göre bankacılık hesaplarında yer alan hisse senedi yatırımları 62.639 TL'dir. Tamamına %100 risk ağırlığı uygulanmaktadır (31 Aralık 2020: 59.997 TL).

VI. Likidite riskine ilişkin açıklamalar:

Likidite Riski, Yönetim Kurulu'nun onayladığı risk yönetimi politikaları ve iştahı çerçevesinde piyasa koşulları ve banka bilanço yapısından kaynaklanabilecek olası likidite sıkışıklıklarına karşı gerekli tedbirlerin zamanında ve doğru şekilde alınmasını sağlamak amacıyla Aktif Pasif Komitesi (APKO) tarafından yönetilmektedir. Stres koşullarında likidite riski yönetimi ise Acil Eylem Planı çerçevesinde yürütülmektedir.

Yönetim Kurulu, likidite riski yönetimine ilişkin strateji, politika ve uygulamaları gözden geçirmektedir. Yönetim Kurulu; risk yönetimi strateji ve politikaları çerçevesinde likidite riski strateji ve politikalarını onaylamakta, bu strateji, süreç ve politikaların etkin olarak uygulanmasını ve bütünüyle Banka'nın risk yönetimi sistemine dahil edilmesini sağlamaktadır. Likidite riskinin ölçümü ve izlenmesinde dikkate alınacak temel ölçütleri belirlemektedir. Ayrıca likidite riski yönetiminde Banka'nın risk iştahını ve bu risk iştahı doğrultusunda alabileceği likidite risk limitlerini belirlemekte ve düzenli olarak gözden geçirmektedir.

APKO, Banka'nın maruz kaldığı likidite riskini değerlendirerek banka stratejilerini ve rekabet koşullarını da dikkate alarak banka bilançosunun yönetilmesi için ilgili birimlerce icra edilecek kararları almakta ve uygulamaları izlemektedir.

Risk Yönetim Başkanlığı, Banka likidite riskini tanımlayıp, yasal mevzuata uygun likidite riski ölçümleme yöntemleri ile riskleri ölçmekte, izlemekte ve periyodik olarak ilgili birim, komite ve üst yönetime sunmaktadır, ayrıca Banka'nın risk profili, faaliyet ortamı ve stratejik planlarına uyumlu likidite yönetimi sürecinin yasal düzenlemelere uygun bir biçimde işletilmesi için ilgili tarafları koordine etmektedir. Likidite riski analizleri ile önemli erken uyarı sinyalleri periyodik olarak ilgili üst yönetime raporlanmaktadır. Ayrıca, likidite riskine ilişkin takip edilen yasal ve içsel ihtiyat limiti oranları ile birlikte yapılan analizler APKO raporunda yer almaktadır. Yönetim Kurulu tarafından onaylanan ihtiyat limiti oranları ve uyarı seviyeleri düzenli olarak izlenmekte ve ilgili taraflara raporlanmaktadır.

ALBARAKA TÜRK KATILIM BANKASI A.Ş.

31 ARALIK 2021 TARİHİNDE SONA EREN HESAP DÖNEMİNE AİT KONSOLİDE OLMAYAN FİNANSAL TABLOLARA İLİŞKİN AÇIKLAMA VE DİPNOTLAR

(Tutarlar aksi belirtilmedikçe Bin Türk Lirası (TL) olarak ifade edilmiştir.)

Banka'nın fonlama yönetimi FTF (Fon transfer fiyatlaması) komitesinin yönlendirmesi doğrultusunda APKO kararları ile yürütülmektedir. Banka'nın likiditesi değerlendirilerek fonlama ve plasman stratejisi geliştirilmektedir. Likidite riski yönetiminde normal ekonomik koşullar ve stres koşulları dikkate alınarak, alınacak tedbirler ve gerçekleştirilecek uygulamalar belirlenmektedir.

İlgili para birimlerini de dikkate almak suretiyle ödeme yükümlülüklerinin sürekli olarak yerine getirebilmesi için, varlık ve yükümlülüklerde gerekli çeşitlendirme sağlanmaktadır. Fonlamaya ilişkin yoğunlaşma riski tespit edilirken, fon kaynakları aktif bir şekilde izlenmektedir. Belli bir fonlama kaynağında yoğunlaşmanın engellenmesi amacıyla Banka'nın fonlama tabanını oluşturan toplanan fonlar ve diğer borçlanma işlemlerinin çeşitliliği gözetilmektedir. Fon kaynaklarına erişimini bozabilecek veya fonlarda ani ve önemli ölçüde çekilme meydana gelmesini tetikleyebilecek faktörler analiz edilmektedir. Banka, TL ve YP likidite yönetiminde, varlık ve yükümlülüklerine ilişkin nakit akışını izlemekte ve ileri vadelerdeki tahmini likidite ihtiyacını öngörmektedir. Nakit akış analizinde, likidite yönetimi açısından hacim ve değişim hızı itibarıyla likiditeyi etkileyen kalemlere stres uygulanmaktadır. Banka'nın maruz kaldığı likidite riski, risk iştahı, etkin kontrol ortamının tesisi ve limitler suretiyle yakından takip edilerek yönetilmektedir. Likidite riski stres testi sonuçları likidite yeterliliğinin değerlendirilmesi ile likidite riskine ilişkin strateji, politika ve uygulama usullerinin oluşturulmasında dikkate alınmaktadır ve bu çerçevede acil eylem planı hazırlanmaktadır.

Banka'da olağan faaliyetler kapsamında likidite riski artışının önlenmesine yönelik mekanizmalar ile olası likidite krizi durumu senaryolarını içeren "Likidite Riski Yönetimi Acil Eylem Planı" dokümanı bulunmaktadır. Elverişli likidite kaynakları, likidite sıkışıklıkları dikkate alınarak belirlenmektedir. Banka bu plan dahilinde likidite riskini, erken uyarı sinyalleri ile her bir stres çerçevesinde izlemektedir.

COVID-19'un etkilediği sektörler ile ilgili değerlendirmeler yapılırken yurtdışı derecelendirme kuruluşları tarafından yayımlanan ve kamu ile paylaşılan analizlerinden faydalanılmıştır. En çok etkilenmesi beklenen sektörler yüksek riskten düşük riske doğru sıralanmış ve Banka özelinde tüm müşteriler risk gruplarına göre ayrılarak izleme faaliyetlerinde, stres testi analizlerinde, sektörel yoğunlaşması analizlerinde değerlendirilmiş olup, önümüzdeki dönemlerde de söz konusu değerlendirmeler devam edecektir.

ALBARAKA TÜRK KATILIM BANKASI A.Ş.

31 ARALIK 2021 TARİHİNDE SONA EREN HESAP DÖNEMİNE AİT KONSOLİDE OLMAYAN FİNANSAL TABLOLARA İLİŞKİN AÇIKLAMA VE DİPNOTLAR

(Tutarlar aksi belirtilmedikçe Bin Türk Lirası (TL) olarak ifade edilmiştir.)

Likidite karşılama oranı:

Cari Dönem	Dikkate Alınma Oranı Uygulanmamış Toplam Değer ^(*)		Dikkate Alınma Oranı Uygulanmış Toplam Değer ^(*)	
	TP+YP	YP	TP+YP	YP
YÜKSEK KALİTELİ LİKİT VARLIKLAR (YKLV)				
1 YÜKSEK KALİTELİ LİKİT VARLIKLAR			33.240.760	29.994.681
NAKİT ÇIKIŞLARI				
2 Gerçek kişi toplanan fon ve perakende toplanan fon	48.002.205	35.868.013	4.554.809	3.586.801
3 İstikrarlı toplanan fon	4.908.238	-	245.412	-
4 Düşük istikrarlı toplanan fon	43.093.967	35.868.013	4.309.397	3.586.801
5 Gerçek kişi toplanan fon ve perakende toplanan fon dışında kalan teminatsız borçlar	26.730.954	18.464.414	12.063.765	6.743.836
6 Operasyonel toplanan fon	14.671.442	11.667.569	3.667.861	2.916.892
7 Operasyonel olmayan toplanan fon	7.626.022	5.215.140	4.073.633	2.411.535
8 Diğer teminatsız borçlar	4.433.490	1.581.705	4.322.271	1.415.409
9 Teminatlı borçlar	-	-	-	-
10 Diğer nakit çıkışları	3.839.376	3.332.027	3.839.376	3.332.027
11 Türev yükümlülükler ve teminat tamamlama yükümlülükleri	3.839.376	3.332.027	3.839.376	3.332.027
12 Yapılandırılmış finansal araçlardan borçlar	-	-	-	-
13 Finansal piyasalara olan borçlar için verilen ödeme taahhütleri ile diğer bilanço dışı yükümlülükler	-	-	-	-
14 Herhangi bir şarta bağlı olmaksızın cayılabilir bilanço dışı diğer yükümlülükler ile sözleşmeye dayalı diğer yükümlülükler	-	-	-	-
15 Diğer cayılamaz veya şartı bağlı olarak cayılabilir bilanço dışı borçlar	15.718.241	8.909.943	1.820.327	1.306.136
16 TOPLAM NAKİT ÇIKIŞLARI			22.278.277	14.968.800
NAKİT GİRİŞLERİ				
17 Teminatlı alacaklar	-	-	-	-
18 Teminatsız alacaklar	9.891.169	6.436.367	7.762.936	5.345.582
19 Diğer nakit girişleri	3.892.265	2.629.280	3.892.265	2.629.280
20 TOPLAM NAKİT GİRİŞLERİ	13.783.434	9.065.647	11.655.201	7.974.862
			Üst Sınır Uygulanmış değerler	
21 TOPLAM YKLV STOKU			33.240.760	29.994.681
22 TOPLAM NET NAKİT ÇIKIŞLARI			10.623.076	6.993.938
23 LİKİDİTE KARŞILAMA ORANI (%)			312,91	428,87

(*) Haftalık basit aritmetik ortalama alınmak suretiyle hesaplanan likidite karşılama oranının son üç ay için hesaplanan ortalamasıdır.

21 Mart 2014 tarih ve 28948 sayılı Resmi Gazete'de yayımlanan "Bankaların Likidite Karşılama Oranı Hesaplamasına İlişkin Yönetmelik" uyarınca son üç ay için hesaplanan likidite karşılama oranlarının en yüksek ve en düşük olduğu tarihler aşağıda verilmiştir.

Likidite Karşılama Oranı (%)

	Cari Dönem	
	TP+YP	YP
En Düşük Tarih	247,19 3 Ekim 2021	334,49 7 Aralık 2021
En Yüksek Tarih	401,82 8 Aralık 2021	552,45 28 Aralık 2021
Ortalama	312,91	428,87

ALBARAKA TÜRK KATILIM BANKASI A.Ş.

31 ARALIK 2021 TARİHİNDE SONA EREN HESAP DÖNEMİNE AİT KONSOLİDE OLMAYAN FİNANSAL TABLOLARA İLİŞKİN AÇIKLAMA VE DİPNOTLAR

(Tutarlar aksi belirtilmedikçe Bin Türk Lirası (TL) olarak ifade edilmiştir.)

	Dikkate Alınma Oranı Uygulanmamış Toplam Değer ^(*)		Dikkate Alınma Oranı Uygulanmış Toplam Değer ^(*)	
	TP+YP	YP	TP+YP	YP
Önceki Dönem				
YÜKSEK KALİTELİ LİKİT VARLIKLAR (YKLV)				
1 YÜKSEK KALİTELİ LİKİT VARLIKLAR			17.541.745	15.041.838
NAKİT ÇIKIŞLARI				
2 Gerçek kişi toplanan fon ve perakende toplanan fon	32.277.745	22.577.578	3.017.474	2.257.758
3 İstikrarlı toplanan fon	4.206.009	-	210.300	-
4 Düşük istikrarlı toplanan fon	28.071.736	22.577.578	2.807.174	2.257.758
5 Gerçek kişi toplanan fon ve perakende toplanan fon dışında kalan teminatsız borçlar	18.289.370	11.511.164	8.638.837	5.368.906
6 Operasyonel toplanan fon	9.604.669	7.375.474	2.401.167	1.843.869
7 Operasyonel olmayan toplanan fon	4.234.104	2.039.871	1.919.507	900.775
8 Diğer teminatsız borçlar	4.450.597	2.095.819	4.318.163	2.624.262
9 Teminatlı borçlar	0	0	-	-
10 Diğer nakit çıkışları	2.961.137	1.835.096	2.961.137	1.835.096
11 Türev yükümlülükler ve teminat tamamlama yükümlülükleri	2.961.137	1.835.096	2.961.137	1.835.096
12 Yapılandırılmış finansal araçlardan borçlar	-	-	-	-
13 Finansal piyasalara olan borçlar için verilen ödeme taahhütleri ile diğer bilanço dışı yükümlülükler	-	-	-	-
14 Herhangi bir şarta bağlı olmaksızın cayılabilir bilanço dışı diğer yükümlülükler ile sözleşmeye dayalı diğer yükümlülükler	-	-	-	-
15 Diğer cayılamaz veya şartı bağlı olarak cayılabilir bilanço dışı borçlar	11.674.343	5.439.205	1.122.951	664.035
16 TOPLAM NAKİT ÇIKIŞLARI			15.740.399	10.125.795
NAKİT GİRİŞLERİ				
17 Teminatlı alacaklar	-	-	-	-
18 Teminatsız alacaklar	7.863.193	5.384.414	6.383.806	4.658.632
19 Diğer nakit girişleri	3.001.309	2.693.309	3.001.309	2.693.309
20 TOPLAM NAKİT GİRİŞLERİ	10.864.502	8.077.723	9.385.115	7.351.941
			Üst Sınır Uygulanmış Değerler	
21 TOPLAM YKLV STOKU			17.541.745	15.041.838
22 TOPLAM NET NAKİT ÇIKIŞLARI			6.355.284	2.773.854
23 LİKİDİTE KARŞILAMA ORANI (%)			276,02	542,27

^(*) Haftalık basit aritmetik ortalama alınmak suretiyle hesaplanan likidite karşılama oranının son üç ay için hesaplanan ortalamasıdır.

21 Mart 2014 tarih ve 28948 sayılı Resmi Gazete'de yayımlanan "Bankaların Likidite Karşılama Oranı Hesaplamasına İlişkin Yönetmelik" uyarınca 2020'nin son üç ayı için hesaplanan likidite karşılama oranlarının en yüksek ve en düşük olduğu tarihler aşağıda verilmiştir.

Likidite Karşılama Oranı (%)	Önceki Dönem	
	TP+YP	YP
En Düşük Tarih	213,60 30 Kasım 2020	361,57 4 Ekim 2020
En Yüksek Tarih	402,20 18 Aralık 2020	691,40 14 Kasım 2020
Ortalama	276,02	542,27

ALBARAKA TÜRK KATILIM BANKASI A.Ş.

31 ARALIK 2021 TARİHİNDE SONA EREN HESAP DÖNEMİNE AİT KONSOLİDE OLMAYAN FİNANSAL TABLOLARA İLİŞKİN AÇIKLAMA VE DİPNOTLAR

(Tutarlar aksi belirtilmedikçe Bin Türk Lirası (TL) olarak ifade edilmiştir.)

Likidite karşılama oranı, bankanın sahip olduğu yüksek kaliteli likit varlıkların, 30 günlük vade penceresindeki net nakit çıkışlarına oranlanması ile hesaplanır. Oran üzerinde belirleyici olan önemli bilanço kalemleri; TCMB nezdinde tutulan zorunlu karşılıklar, geri alım vaadi ile satım/teminata konu olmayan menkul kıymetler, bankalardan alacaklar, toplanan fonlar, yurtdışı kaynaklı fonlar olarak sıralanabilir. Bu kalemlerin likit aktifler ve net nakit çıkışları içinde tutarsal olarak yüksek paya sahip olmaları, dikkate alınma oranlarının yüksek olması ve zaman içinde değişkenlik gösterebilmeleri nedeniyle likidite karşılama oranına etkileri diğer kalemlere oranla fazladır.

Yüksek kaliteli likit varlıklar, nakit, merkez bankaları nezdindeki hesaplar ve yüksek kaliteli likit menkul kıymetlerden oluşmaktadır. Zorunlu karşılıklar, ilgili merkez bankası politikalarının likidite sıkışıklığı zamanlarında bankaların kullanımına izin verdiği tutar kadarıyla sınırlı olmak üzere yüksek kaliteli likit varlık hesaplamasında dikkate alınmaktadır. Banka'nın yüksek kaliteli likit varlıklarının %6,59'u nakit, %54,21'i merkez bankaları nezdindeki hesaplar ve %39,20'si yüksek kaliteli likit menkul kıymetlerden oluşmaktadır.

Banka'nın, ana fon kaynakları toplanan fonlar, alınan krediler, para piyasalarına borçlar ve sermaye benzeri kredilerden oluşmaktadır. Bilanço tarihi itibarı ile fon kaynaklarının %90,68'i toplanan fon, %9,32'si alınan krediler, para piyasalarına borçlar ve sermaye benzeri krediler oluşmaktadır.

Türev işlemler, 30 günlük zaman dilimi içerisinde yarattıkları nakit akışları üzerinden likidite karşılama oranı hesaplamasında dikkate alınmaktadır. Türev işlemlerin teminat tamamlama yükümlülükleri nedeniyle yaratabilecekleri muhtemel nakit çıkışları ilgili mevzuatta belirtilen metodoloji çerçevesinde hesaplanarak bilahare sonuçlara yansıtılmaktadır.

Banka konsolide ettiği ortaklıkları ve yurtdışı şubesi nezdinde gerçekleştirilen tüm işlemleri kurumların buldukları ülke merkez bankası, işlem yaptıkları piyasalar, tabi olunan mevzuatlar çerçevesinde yönetmektedir. Banka'nın kendisinin, yabancı ülkelerdeki şubesinin ve konsolide ettiği ortaklıklarının maruz kaldığı likidite riski, mevzuatın öngördüğü sınırlarda ve grubun temel stratejilerine uygun biçimde yönetilmektedir. Konsolide edilen ortaklıkların likidite pozisyonu banka tarafından sürekli izlenmektedir.

ALBARAKA TÜRK KATILIM BANKASI A.Ş.

31 ARALIK 2021 TARİHİNDE SONA EREN HESAP DÖNEMİNE AİT KONSOLİDE OLMAYAN FİNANSAL TABLOLARA İLİŞKİN AÇIKLAMA VE DİPNOTLAR

(Tutarlar aksi belirtilmedikçe Bin Türk Lirası (TL) olarak ifade edilmiştir.)

Aktif ve pasif kalemlerin kalan vadelerine göre gösterimi:

	Vadesiz	1 Aya Kadar	1-3 Ay	3-12 Ay	1-5 Yıl	5 Yıl ve Üzeri	Dağıtılamayan ^(**) (****)	Toplam
Cari Dönem								
Varlıklar								
Nakit Değerler (Kasa, Etkatif Deposu, Yoldaki Paralar, Satın Alınan Çekler) ve TCMB	10.619.482	15.878.705	-	-	-	-	-	26.498.187
Bankalar	3.627.422	1.480.543	131.344	-	-	-	-	5.239.309
Gerçeğe Uygun Değer Farkı Kâr veya Zarara Yansıtılan Finansal Varlıklar ^(*)	39.618	257.158	1.881.022	245.183	5.998.363	49.657	-	8.471.001
Para Piyasalarından Alacaklar	-	-	-	-	-	-	-	-
Gerçeğe Uygun Değer Farkı Diğer Kapsamlı Gelire Yansıtılan Finansal Varlıklar	24.686	-	340.635	154.728	232.309	-	-	752.358
Verilen Krediler ^(**)	127.091	4.112.062	8.802.171	18.970.700	20.049.411	3.749.918	1.125.194	56.936.547
İtfa Edilmiş Maliyeti Üzerinden Değerlenen Finansal Varlıklar	-	143.301	1.685.594	312.666	5.961.650	-	-	8.103.211
Diğer Varlıklar	-	865	6.814	14.109	163.710	241.545	2.527.467	2.954.510
Toplam Varlıklar	14.438.299	21.872.634	12.847.580	19.697.386	32.405.443	4.041.120	3.652.661	108.955.123
Yükümlülükler								
Özel Cari Hesap ve Katılma Hesapları Aracılığı ile Bankalardan Toplanan Fonlar	1.459.724	248.846	32	19.901	-	-	-	1.728.503
Diğer Özel Cari Hesap ve Katılma Hesapları	44.822.711	34.055.613	7.127.368	3.378.531	123.923	-	-	89.508.146
Diğer Mali Kuruluşlar, Sağlanan, Fonlar ve Sermaye Benzeri Krediler	-	2.104.528	3.685.506	431.074	3.157.461	-	-	9.378.569
Para Piyasalarına Borç	-	1.327	-	-	-	-	-	1.327
İhraç Edilen Menkul Kıymetler	-	-	-	-	-	-	-	-
Muhtelif Borçlar	-	800.096	170.634	65.870	76	-	1.708.885	2.745.561
Diğer Yükümlülükler	775.720	-	700	3.932	108.401	214.810	4.489.454	5.593.017
Toplam Yükümlülükler	47.058.155	37.210.410	10.984.240	3.899.308	3.389.861	214.810	6.198.339	108.955.123
Likidite (Açığı)/Fazlası	(32.619.856)	(15.337.776)	1.863.340	15.798.078	29.015.582	3.826.310	(2.545.678)	-
Net Bilanço Dışı Pozisyonu	-	(284.967)	243.204	8.513	-	-	-	(33.250)
Türev Finansal Araçlardan Alacaklar	-	2.701.371	549.987	131.339	-	-	-	3.382.697
Türev Finansal Araçlardan Borçlar	-	2.986.338	306.783	122.826	-	-	-	3.415.947
Gayrinakdi Krediler	11.725.992	164.297	770.409	3.464.733	1.262.356	15.513	-	17.403.300
Önceki Dönem								
Toplam Varlıklar	9.537.268	11.938.005	7.990.292	15.013.455	19.125.698	2.987.165	2.723.916	69.315.799
Toplam Yükümlülükler	23.935.095	26.970.224	8.878.140	2.595.446	1.906.422	206.715	4.823.757	69.315.799
Likidite (Açığı)/Fazlası	(14.397.827)	(15.032.219)	(887.848)	12.418.009	17.219.276	2.780.450	(2.099.841)	-
Net Bilanço Dışı Pozisyonu	-	(62.018)	(109.221)	(65.751)	-	-	-	(236.990)
Türev Finansal Araçlardan Alacaklar	-	918.683	1.452.662	656.191	-	-	-	3.027.536
Türev Finansal Araçlardan Borçlar	-	980.701	1.561.883	721.942	-	-	-	3.264.526
Gayrinakdi Krediler	6.733.505	238.758	512.408	2.735.817	868.546	32.797	-	11.121.831

^(*) Türev finansal varlıklar dahildir.

^(**) Finansal kiralama işlemlerinden alacaklar verilen kredilerde izlenmektedir. Dağıtılamayan kısmındaki bakiye net takipteki kredi bakiyesini ifade etmektedir.

^(***) Bilanço oluşturulan aktif hesaplardan sabit kıymetler, kullanım hakkı olan menkul ve gayrimenkuller, iştirak ve bağlı ortaklıklar, ayniyat mevcudu, peşin ödenmiş giderler gibi bankacılık faaliyetinin sürdürülmesi için gereksinim duyulan, kısa zamanda nakde dönüşme şansı bulunmayan diğer aktif nitelikli hesaplar buraya kaydedilir.

^(****) Dağıtılamayan diğer yükümlülükler kolonu özkaynak, karşılık ve (varsa) ertelenmiş vergi borcu bakiyelerinden oluşmaktadır.

ALBARAKA TÜRK KATILIM BANKASI A.Ş.

31 ARALIK 2021 TARİHİNDE SONA EREN HESAP DÖNEMİNE AİT KONSOLİDE OLMAYAN FİNANSAL TABLOLARA İLİŞKİN AÇIKLAMA VE DİPNOTLAR

(Tutarlar aksi belirtilmedikçe Bin Türk Lirası (TL) olarak ifade edilmiştir.)

VII. Kaldıraç Oranına İlişkin Açıklamalar:

Banka'nın 31 Aralık 2021 itibarıyla son üç aylık ortalama tutarlardan hesaplanan kaldıraç oranı %3,18'dir (31 Aralık 2020: %4,52). Asgari Kaldıraç Oranının "Bankaların Kaldıraç Düzeyinin Ölçülmesine ve Değerlendirilmesine İlişkin Yönetmelik" gereğince minimum %3 olarak idame ettirilmesi gerekmektedir. Cari dönem ile önceki dönem kaldıraç oranı arasındaki değişimin nedeni ortalama toplam risk tutarı artış oranının ortalama ana sermayedeki artış oranından yüksek olmasıdır.

		Cari Dönem ^(*)	Önceki Dönem ^(*)
Bilanço içi varlıklar			
1	Bilanço içi varlıklar (Türev finansal araçlar ile kredi türevleri hariç, teminatlar dahil)	102.434.886	71.506.589
2	(Ana sermayeden indirilen varlıklar)	(371.694)	(71.840)
3	Bilanço içi varlıklara ilişkin toplam risk tutarı (1 ve 2'nci satırların toplamı)	102.063.192	71.434.749
Türev finansal araçlar ile kredi türevleri			
4	Türev finansal araçlar ile kredi türevlerinin yenileme maliyeti	157.781	70.179
5	Türev finansal araçlar ile kredi türevlerinin potansiyel kredi risk tutar	31.543	35.331
6	Türev finansal araçlar ile kredi türevlerine ilişkin toplam risk tutarı (4 ve 5'inci satırların toplamı)	189.324	105.510
Menkul kıymet veya emtia teminatlı finansman işlemleri			
7	Menkul kıymet veya emtia teminatlı finansman işlemlerinin risk tutarı (Bilanço içi hariç)	600.159	303.792
8	Aracılık edilen işlemlerden kaynaklanan risk tutarı	0	-
9	Menkul kıymet veya emtia teminatlı finansman işlemlerine ilişkin toplam risk tutarı (7 ve 8'inci satırların toplamı)	600.159	303.792
Bilanço dışı işlemler			
10	Bilanço dışı işlemlerin brüt nominal tutarı	20.035.331	13.863.342
11	(Krediye dönüştürme oranları ile çarpımdan kaynaklanan düzeltme tutarı)	(30.750)	(3.600)
12	Bilanço dışı işlemlere ilişkin toplam risk tutarı (10 ve 11'inci satırların toplamı)	20.004.581	13.859.742
Sermaye ve toplam risk			
13	Ana sermaye	3.881.503	3.874.890
14	Toplam risk tutarı (3, 6, 9 ve 12'nci satırların toplamı)	122.857.256	85.703.793
Kaldıraç oranı			
15	Kaldıraç oranı (%)	3,18	4,52

^(*) Üç aylık ortalama tutarlardır.

VIII. Finansal varlık ve borçların gerçeğe uygun değeri ile gösterilmesine ilişkin açıklamalar:

a. Finansal varlık ve yükümlülüklerin gerçeğe uygun değerine ilişkin bilgiler:

Aşağıdaki tablo, bazı finansal varlık ve yükümlülüklerin defter değeri ile gerçeğe uygun değerini göstermektedir. Defter değeri ilgili varlık ve yükümlülüklerin elde etme bedeli ve birikmiş kar payı reeskontlarının toplamını ifade etmektedir.

Cari ve önceki dönemde finansal varlıklar ve yükümlülükler aşağıdaki esaslara göre hesaplanmıştır:

İtfa edilmiş maliyet üzerinden değerlendirilen finansal yatırımların gerçeğe uygun değeri piyasa fiyatı esas alınarak belirlenmiştir. 31 Aralık 2021 ve 31 Aralık 2020 tarihleri itibarıyla itfa edilmiş maliyet ile ölçülen finansal yatırımların gerçeğe uygun değer hiyerarşisi seviye 1 olarak belirlenmiştir.

ALBARAKA TÜRK KATILIM BANKASI A.Ş.

31 ARALIK 2021 TARİHİNDE SONA EREN HESAP DÖNEMİNE AİT KONSOLİDE OLMAYAN FİNANSAL TABLOLARA İLİŞKİN AÇIKLAMA VE DİPNOTLAR

(Tutarlar aksi belirtilmedikçe Bin Türk Lirası (TL) olarak ifade edilmiştir.)

Kredilerin gerçeğe uygun değeri, piyasa kar payı oranları kullanılarak iskonto edilmiş nakit akımlarının bulunmasıyla hesaplanmıştır.

Özel cari hesap ve katılma hesapları yılsonu birim değeri ile değerlendirildiği için defter değerinin rayiç değerine yakın olduğu varsayılmıştır.

Diğer mali kuruluşlardan sağlanan fonların tahmini gerçeğe uygun değeri, piyasa kar payı oranları kullanılarak iskonto edilmiş nakit akımlarının bulunmasıyla hesaplanmıştır.

	Defter değeri		Gerçeğe uygun değer	
	31 Aralık 2021	31 Aralık 2020	31 Aralık 2021	31 Aralık 2020
Finansal varlıklar				
Para piyasalarından alacaklar	-	-	-	-
Bankalar	5.296.422	3.413.346	5.296.422	3.413.346
Gerçeğe Uygun Değer Farkı Kâr veya Zarara Yansıtılan Finansal Varlıklar	8.382.516	5.403.992	8.382.516	5.403.992
Gerçeğe Uygun Değer Farkı Diğer Kapsamlı Gelire Yansıtılan Finansal Varlıklar	752.358	1.163.448	752.358	1.163.448
İtfa Edilmiş Maliyet Üzerinden Değerlenen Finansal Varlıklar	8.103.211	3.224.800	8.066.060	3.082.412
Verilen krediler ve finansal kiralama alacakları	56.936.547	40.583.348	53.502.790	37.787.462
Finansal yükümlülükler				
Özel cari hesap ve katılma hesapları aracılığı ile bankalardan toplanan fonlar	1.728.503	512.174	1.728.503	512.174
Diğer özel cari hesap ve katılma hesapları	89.508.146	51.100.950	89.508.146	51.100.950
Diğer mali kuruluşlardan sağlanan fonlar	9.378.569	9.034.427	9.556.432	9.097.035
Para Piyasalarına Borçlar	1.327	2.276.453	1.327	2.276.453
Diğer Yükümlülükler	2.745.561	1.592.366	2.745.561	1.592.366

b. Finansal tablolarda muhasebeleştirilen gerçeğe uygun değer ölçümlerine ilişkin bilgiler:

"Finansal Araçlar: Açıklamalara ilişkin Türkiye Finansal Raporlama Standardı" ("TFRS 7") uyarınca, gerçeğe uygun değer ölçümleri, söz konusu ölçümler yapılırken kullanılan verilerin önemini yansıtan bir sıra dahilinde sınıflandırılır. Gerçeğe uygun değere ilişkin söz konusu sınıflandırma aşağıdaki şekilde oluşturulur:

- Özdeş varlıklar ya da borçlar için aktif piyasalardaki kayıtlı (düzeltilmemiş) fiyatlar (1 inci seviye);
- 1 inci seviyede yer alan kayıtlı fiyatlar dışında kalan ve varlıklar ya da borçlar açısından doğrudan (fiyatlar aracılığıyla) ya da dolaylı olarak (fiyatlardan türetilmek suretiyle) gözlemlenebilir nitelikteki veriler (2 nci seviye);
- Varlık ya da borçlara ilişkin olarak gözlemlenebilir piyasa verilerine dayanmayan veriler (gözlemlenebilir nitelikte olmayan veriler - 3 üncü seviye).

ALBARAKA TÜRK KATILIM BANKASI A.Ş.

31 ARALIK 2021 TARİHİNDE SONA EREN HESAP DÖNEMİNE AİT KONSOLİDE OLMAYAN FİNANSAL TABLOLARA İLİŞKİN AÇIKLAMA VE DİPNOTLAR

(Tutarlar aksi belirtilmedikçe Bin Türk Lirası (TL) olarak ifade edilmiştir.)

Söz konusu sınıflama ilkelerine göre Banka'nın gerçeğe uygun değerinden taşımakta olduğu finansal varlık ve yükümlülüklerinin gerçeğe uygun değer sınıflandırması aşağıdaki gibidir:

Cari dönem ^(*)	1.seviye	2.seviye	3.seviye	Toplam
Finansal varlıklar				
Gerçeğe Uygun Değer Farkı Kâr Zarara Yansıtılan Finansal Varlıklar	7.600.320	782.196	-	8.382.516
Devlet borçlanma senetleri	7.558.347	-	-	7.558.347
Sermayede payı temsil eden menkul değerler	19.198	-	-	19.198
Diğer finansal varlıklara ilişkin bilgiler	22.775	782.196	-	804.971
Gerçeğe Uygun Değer Farkı Diğer Kapsamlı Gelire Yansıtılan Finansal Varlıklar	727.672	-	-	727.672
Sermayede payı temsil eden menkul değerler ^(**)	-	-	-	-
Devlet borçlanma senetleri	727.672	-	-	727.672
Diğer Finansal Varlıklar	-	-	-	-
Türev Finansal Varlıklar	-	88.485	-	88.485
Finansal Yükümlülükler				
Türev Finansal Yükümlülükler	-	187.254	-	187.254

^(*) Cari dönem içerisinde birinci ve ikinci seviye arasında yapılmış bir sınıflama bulunmamaktadır.

^(**) Gerçeğe uygun değer farkı diğer kapsamlı gelire yansıtılan finansal varlıklar kalemi altındaki 24.686 TL'lik menkul kıymetler aktif bir piyasada işlem görmemeleri nedeniyle finansal tablolara elde etme maliyeti üzerinden yansıtılmış olup, söz konusu kıymetler bu tabloda gösterilmemiştir.

Önceki dönem ^(*)	1.seviye	2.seviye	3.seviye	Toplam
Finansal varlıklar				
Gerçeğe Uygun Değer Farkı Kâr Zarara Yansıtılan Finansal Varlıklar	4.991.486	412.506	-	5.403.992
Devlet borçlanma senetleri	3.768.827	-	-	3.768.827
Sermayede payı temsil eden menkul değerler	10.774	-	-	10.774
Diğer finansal varlıklara ilişkin bilgiler	1.211.885	412.506	-	1.624.391
Gerçeğe Uygun Değer Farkı Diğer Kapsamlı Gelire Yansıtılan Finansal Varlıklar	1.139.285	7.299	-	1.146.584
Sermayede payı temsil eden menkul değerler ^(**)	-	-	-	-
Devlet borçlanma senetleri	1.051.111	-	-	1.051.111
Diğer Finansal Varlıklar	88.174	7.299	-	95.473
Türev Finansal Varlıklar	-	-	-	-
Finansal Yükümlülükler				
Türev Finansal Yükümlülükler	-	142.596	-	142.596

^(*) Önceki dönem içerisinde birinci ve ikinci seviye arasında yapılmış bir sınıflama bulunmamaktadır.

^(**) Gerçeğe uygun değer farkı diğer kapsamlı gelire yansıtılan finansal varlıklar kalemi altındaki 16.864 TL'lik menkul kıymetler aktif bir piyasada işlem görmemeleri nedeniyle finansal tablolara elde etme maliyeti üzerinden yansıtılmış olup, söz konusu kıymetler bu tabloda gösterilmemiştir.

Finansal varlık ve yükümlülüklerin dışında, 31 Aralık 2021 ve 2020 tarihleri itibarıyla, Banka bilançosunda maddi duran varlıklar içerisinde sınıflandırılan gayrimenkulleri gerçeğe uygun değeri ile taşımaktadır. Söz konusu gerçeğe uygun değerin belirlenmesinde seviye 3 girdileri kullanılmaktadır.

ALBARAKA TÜRK KATILIM BANKASI A.Ş.

31 ARALIK 2021 TARİHİNDE SONA EREN HESAP DÖNEMİNE AİT KONSOLİDE OLMAYAN FİNANSAL TABLOLARA İLİŞKİN AÇIKLAMA VE DİPNOTLAR

(Tutarlar aksi belirtilmedikçe Bin Türk Lirası (TL) olarak ifade edilmiştir.)

IX. Başkalarının nam ve hesabına yapılan işlemler, inanca dayalı işlemlere ilişkin açıklamalar:

Banka müşterilerinin nam ve hesabına alım, satım, saklama, fon yönetimi hizmetleri vermemektedir. Banka inanca dayalı işlem sözleşmeleri yapmamaktadır.

X. Risk yönetimine ilişkin açıklamalar:

23 Ekim 2015 tarihinde 29511 sayılı Resmi Gazete’de yayımlanan ve 31 Mart 2016 tarihi itibarıyla yürürlüğe giren “Bankalarca Risk Yönetimine İlişkin Kamuya Yapılacak Açıklamalar Hakkında Tebliğ” uyarınca hazırlanan dipnotlar ve ilgili açıklamalar bu bölümde verilmektedir. Banka’nın sermaye yeterliliği hesaplamasında kredi riski için standart yaklaşım kullanıldığından, İçsel Derecelendirmeye Dayalı Yaklaşım (“İDD”) kapsamında hazırlanması gereken tablolar verilmemiştir.

a. Risk Yönetimi ve Risk Ağırlıklı Tutarlara İlişkin Genel Açıklamalar:

a.1. Bankanın risk yönetimi yaklaşımı:

Banka’nın risk yönetim sisteminin amacı temel olarak, gelecekteki nakit akımlarının içereceği risk-getiri yapısını, buna bağlı olarak faaliyetlerin niteliğini ve düzeyini izlemeye, kontrol altında tutmaya ve gerektiğinde değiştirmeye yönelik belirlenen politikalar, uygulama usulleri ve limitler aracılığıyla, maruz kalınan risklerin tanımlanmasını, ölçülmesini, izlenmesini ve kontrol edilmesini sağlamaktır.

Yönetim kurulu, bankacılık faaliyetleri sebebiyle karşılaşılan risklerin izlenmesi ve kontrolünün sağlanması amacıyla, Bankacılık Kanunu’nun öngördüğü biçimde etkin bir iç kontrol, risk yönetim ve iç denetim sistemi tesis etmek, bunların işlerliğini, uygunluğunu ve yeterliliğini sağlamak ve izlemekle sorumludur.

Yönetim Kurulu, risk yönetimi politika ve stratejilerini günün değişen piyasa koşullarına göre periyodik olarak gözden geçirmekte ve değerlendirmektedir.

Yönetim Kurulu tarafından risk yönetimi sürecine ilişkin belirlenen politika ve stratejiler doğrultusunda banka birimlerinin koordineli bir biçimde çalışması genel müdür tarafından sağlanmaktadır.

Banka Yönetim Kurulu, risklerin yönetimi konusunda bankada konsolide ve konsolide olmayan bazda izlenecek stratejileri, politikaları, limit sistemlerini ve prosedürleri oluşturarak, risklerin yönetimi sürecinde yoğun olarak yer almaktadır.

Temel olarak piyasa, likidite ve kredi riski ile stratejik risk, itibar riski ve operasyonel riske maruz kalan banka, maruz kaldığı risklerden sayısallaştırılabilenleri için, yönetim kurulunca onaylanan risk politikaları ve uygulama usulleri ile risk limitleri belirlemektedir. Söz konusu limitler, iç sistemler kapsamındaki birimler ve bankanın ilgili organları tarafından izlenmekte, raporlanmakta ve risklerin belirlenen limitler dâhilinde kalması sağlanmaktadır. Risk yönetimi düzenlemeleri çerçevesinde örgütlenen Risk Yönetim Başkanlığı; risklerin ölçülmesi, izlenmesi, kontrolü ve raporlanması faaliyetlerini yürütmektedir.

Bankanın risk yönetim sisteminin nihai hedefi, işlevsel faaliyetlerin taşıdığı risklere uyumlu olarak sermaye tahsisinde bulunmak (ekonomik sermaye) ve riske göre ayarlanmış sermaye getirisini en üst seviyeye çıkartarak, yaratılan katma değeri artırmaktır.

Bankanın Aktif Pasif Komitesinde, risk yönetim politikaları doğrultusunda fon toplama faaliyetleri ile bankanın fon kullandırmalarına ilişkin yurtiçi ve yurtdışı ekonomik koşullar değerlendirilmekte, aktif-pasif yapısı yönetilmektedir.

ALBARAKA TÜRK KATILIM BANKASI A.Ş.

31 ARALIK 2021 TARİHİNDE SONA EREN HESAP DÖNEMİNE AİT KONSOLİDE OLMAYAN FİNANSAL TABLOLARA İLİŞKİN AÇIKLAMA VE DİPNOTLAR

(Tutarlar aksi belirtilmedikçe Bin Türk Lirası (TL) olarak ifade edilmiştir.)

Bankanın maruz kaldığı veya gelecekte maruz kalabileceği riskler belirlenmekte ve bu risklerin tanımı yapılmaktadır. Tanımlanan riskler ölçülmekte ve mümkün olduğu ölçüde önceliklendirilmektedir. Banka stratejilerinden kaynaklanan riskler ve stratejinin risk profiline olası etkisi de dikkate alınarak tüm önemli risklerin risk iştahında yer alması sağlanmaktadır. Banka stratejileri, risk profili ve risk iştahı ile ilişkilendirilir. Risk profilinin gelecekte değişmesi bekleniyorsa bu değişiklik, sermayeye etki derecesi ile birlikte değerlendirilmektedir. Risk profili oluşturulurken risk tipi, sektör ve/veya coğrafi konum bazında analiz edilmektedir.

Bankanın risk toleransı; belirlenen misyon ve vizyon doğrultusunda kabul edilebilecek en geniş kapsamlı hesaplanmış risk miktarıdır. Diğer bir ifadeyle bankanın herhangi bir önlem alınmasının gerekliliğine karar vermeden önce maruz kalmaya hazır olduğu risk tutarıdır. Bu yönüyle risk toleransı, bankanın sunduğu hizmetlerin çeşitliliği ile bağlantılı olarak kabul edilebilir bulunduğu risk seviyesidir.

Bankanın risk iştahı, stratejik hedeflere ulaşmaya yönelik olarak bankanın kabul ettiği risk miktarını ifade etmekle birlikte, hedefler etrafında kabul edilebilir bir değişkenliği de içermektedir. Bankanın risk iştahı ile risk toleransının ortak özelliği, riskin kabulü ile ilgili sınırları çizmeleridir. Ancak risk toleransı daha geniş kapsamlıdır.

Banka Yönetim kurulunca onaylanan ve her yıl güncellenen "Risk İştahı Politikası" ile bankanın stratejilerini uygulamak ve hedeflerine ulaşmak için alabileceği risk düzeyleri belirlenmiştir. Bankanın risk iştahı ve risk toleransı ile ilgili olarak banka risk profili çerçevesinde belirlenen limitler ile tetikleme fonksiyonları detaylı olarak açıklanmıştır.

Bankanın finansal durumu, faaliyet profili ve geleceğe ait büyüme beklentileri göz önünde bulundurularak, stratejik hedeflerin tutturulabilmesi için ihtiyaç duyulan sermaye miktarı, statik ve dinamik bazda gerçekleştirilen stres testleri ve senaryo analizleri vasıtasıyla hesaplanmaktadır.

Bankanın faaliyet gösterdiği piyasayı günümüzde ve gelecekte etkileyebilecek konjonktürel faktörler gözetilerek bankanın finansal yapısı üzerine uygulanan stres testleri ve senaryo analizi çalışmaları diğer mali göstergelerle birlikte değerlendirilmiş, bu kapsamda hazırlanan sermaye planları ile banka süreçleri arasında eşgüdümeye dayalı bir koordinasyon oluşturulmuştur.

İşlevsel faaliyetlerin taşıdığı risklere uyumlu olarak sermaye tahsisi sağlamayı ve bu risklere göre ayarlanmış sermaye getirisini en üst düzeye çıkarmayı amaçlayan Banka, riskleri; piyasa riski, likidite riski, kredi riski, operasyonel risk ve diğer riskler şeklinde sınıflandırarak değerlendirmektedir.

Piyasa riski

Bankanın piyasa riski; kur riski, hisse senedi pozisyon riski, emtia riski ve kar oranı riski nedeniyle maruz kalabileceği zarar olasılığını ifade etmektedir.

Banka piyasa riski kapsamında; yabancı para pozisyon riskini ve menkul kıymet pozisyon riski için genel piyasa riskini ve spesifik riskleri standart metod kullanarak hesaplamakta ve resmi otoriteye raporlamaktadır. Banka ayrıca, yabancı para pozisyon riskini, test amaçlı olarak çeşitli içsel yöntemler kullanarak ölçmektedir. Bu testlerin doğrulukları ve performanslarını sınamak için geriye dönük test (backtesting) uygulamaları yapılmakta, portföyün maruz kalabileceği beklenmeyen risklere karşı potansiyel dayanıklılığı, stres senaryolarını da kapsayan stres testleri vasıtasıyla ölçülmektedir.

Banka, piyasa riskinin, yasal mevzuat ile belirlenen limitlere uyum sağlayıp sağlamadığını sürekli olarak izlemekte olup, döviz kuru riski ayrıca Aktif/Pasif Komitesinde de görüş ve değerlendirmeye tabi tutulmaktadır. Bankanın döviz kuru stratejisi, kur riskinin dengede kalması, açık ya da fazla pozisyon verilmemesi yönündedir.

ALBARAKA TÜRK KATILIM BANKASI A.Ş.

31 ARALIK 2021 TARİHİNDE SONA EREN HESAP DÖNEMİNE AİT KONSOLİDE OLMAYAN FİNANSAL TABLOLARA İLİŞKİN AÇIKLAMA VE DİPNOTLAR

(Tutarlar aksi belirtilmedikçe Bin Türk Lirası (TL) olarak ifade edilmiştir.)

Likidite riski

Bankanın likidite riski, fonlamaya ilişkin likidite riski ile piyasaya ilişkin likidite riskinden oluşmaktadır.

Fonlamaya ilişkin likidite riski, bankanın öngörülebilir ya da öngörülemez tüm nakit akışı gereksinimini, günlük operasyonları ya da finansal yapıyı bozmadan, yeterli düzeyde karşılanmanın mümkün olmadığı durumlarda ortaya çıkan zarar olasılığını ifade etmektedir.

Piyasaya ilişkin likidite riski ise piyasalarda derinliğin olmaması veya aşırı dalgalanma nedeniyle bankanın herhangi bir pozisyonunu piyasa fiyatlarından kapatamaması veya dengeleyememesi sonucu maruz kalabileceği zarar ihtimalidir.

Likidite riskinin ortaya çıkmasına, vade uyumsuzluğu, aktif kalitesindeki bozulma, beklenmedik kaynak çıkışları, kârlılıktaki düşüş ve ekonomik kriz halleri gibi faktörler neden olmaktadır.

Likidite riskine karşı nakit akışı günlük olarak takip edilip taahhütlerin zamanında ve gerektiği şekilde karşılanması için gerekli önleyici ve iyileştirici tedbirler alınmaktadır. Likidite riski Aktif/Pasif Komitesinde haftalık olarak değerlendirilmektedir.

Banka likidite riski konusunda, piyasalardaki beklenmedik hareketlilikler karşısında ortaya çıkabilecek likidite ihtiyacını karşılayabilmek için, yasal mevzuat ile belirlenen asgari likidite karşılama oranları ve geçmiş likidite tecrübelerini dikkate alarak, yeterli oranda ve kalitede likit varlık bulundurma politikası uygulamayı tercih etmektedir.

Kredi riski

Kredi riski; müşterinin kredi sözleşmesinin gereklerine uymayarak yükümlülüğünü kısmen veya tamamen zamanında yerine getirmemesinden dolayı bankanın maruz kalabileceği zarar olasılığını ifade etmektedir. Bu risk aynı zamanda, karşı tarafın mali durumundaki bozulmanın neden olduğu piyasa değeri kaybını da içermektedir. Kullanılan kredi riski tanımı kapsamında, bilanço içi ve bilanço dışı portföyler de yer almaktadır.

Banka'da kredi açma yetkisi yönetim kuruluna aittir. Yönetim kurulu; kredi açmaya, onay vermeye, kredi riski yönetim ve diğer idari esaslara ilişkin politikaları oluşturarak ve bunların uygulanmasını ve izlenmesini sağlayarak, bu konuda gerekli tedbirleri almaktadır. Yönetim kurulu, kredi açma yetkisini yasal mevzuatça belirlenen usul ve esaslar çerçevesinde, kredi komitesine ve genel müdürlüğe devretmektedir. Genel müdürlük kendisine devredilen kredi açma yetkisini bölge müdürlükleri/birimler veya şubeler aracılığıyla kullanmaktadır. Banka, kredi tahsisini her bir borçlu ve borçlular grubu bazında belirlenen limitler dâhilinde yapmaktadır. Müşterilerin kredi riskinin limitini aşması sistem tarafından engellenmektedir.

Kredi portföyünü olumsuz etkileyebilecek sektörel konsantrasyona yol açılmamasına özellikle dikkat edilmektedir. Risklerin az sayıda müşteri üzerinde yoğunlaşmasının önlenmesi için azami çaba gösterilmektedir. Kredi riski, iç sistemler kapsamındaki birimler ve risk yönetim sisteminde sürekli izlenmekte ve raporlanmaktadır. Böylece kredi riskinin, "Kredi Politikaları ve Uygulama Usulleri Hakkında Yönetmelik" e uyumu sağlanmaktadır.

Operasyonel risk

Operasyonel risk, yetersiz veya başarısız dâhili süreçler, insanlar ve sistemlerden veya harici olaylardan kaynaklanan kayıp riski olarak tanımlanmaktadır. Yasal risk ve uyum riski bu risk grubuna dâhil edilirken, itibar ve strateji riski (yanlış zamanda yanlış kararlar alınmasından kaynaklanan risk) dışında tutulmaktadır.

ALBARAKA TÜRK KATILIM BANKASI A.Ş.

31 ARALIK 2021 TARİHİNDE SONA EREN HESAP DÖNEMİNE AİT KONSOLİDE OLMAYAN FİNANSAL TABLOLARA İLİŞKİN AÇIKLAMA VE DİPNOTLAR

(Tutarlar aksi belirtilmedikçe Bin Türk Lirası (TL) olarak ifade edilmiştir.)

Operasyonel risk, Banka'nın tüm faaliyetlerinde yer alan bir risk türüdür. Personel hatası, sistemden kaynaklanan bir hata, yetersiz ya da yanlış yasal bilgi ve dokümanlara dayanarak yapılabilecek işlemler, banka organizasyon yapısı içerisindeki kademeler arası bilgi akışının aksaması, yetki sınırlarının belirsizliği, yapı ve/veya işleyiş değişiklikleri, doğal afetler, terör ve dolandırıcılık hadiselerinden kaynaklanabilmektedir.

Banka, operasyonel riski kaynaklarına göre, personel riski, teknolojik riskler, organizasyon riski, yasal risk-uyum riski ve dış riskler olmak üzere beş kategori halinde sınıflandırılmaktadır.

Banka ayrıca, operasyonel riskin kabul edilebilir bir düzeyde tutulabilmesi için gerekli önleyici tedbirleri de almaktadır.

Diğer riskler

Banka'nın maruz kalabileceği diğer riskleri; stratejik risk, itibar riski, karşı taraf kredi riski, ülke riski ve yoğunlaşma riski oluşturmaktadır.

Banka stratejik riske ilişkin; yurtiçi ve yurtdışı ekonomik konjonktürü, teknolojik, finansal ve sosyal gelişmeleri, yasal düzenlemeleri ve bankacılık sektörünü yakından takip ederek rasyonel kararlar vermeyi ve gelişmelere göre değişimi amaçlamaktadır.

Mevcut veya potansiyel müşteriler, ortaklar, rakipler ve denetim otoriteleri gibi birbirinden farklı ya da birbiriyle ilişkili olan tarafların banka hakkındaki olumsuz düşüncelerinden veya mevcut yasal düzenlemelere uygun davranılmaması neticesinde bankaya duyulan güvenin azalması ya da banka itibarının zedelenmesi gibi menfi gelişmelerden kaynaklanarak bankanın zarar etme olasılığına yol açan her türlü faktör banka için itibar riski kabul edilmiştir. Bankanın risk yönetim sistemi, itibar riskini önleyebilmek ve/veya kontrol altına tutabilmek için banka itibarının veya imajının zedelendiğinin belirlendiği herhangi bir anda müşterilere öncelik vererek, proaktif bir iletişim mekanizması tesis etmektedir.

En kötü durum senaryolarına daha önceden hazırlıklı olan bu sistem, itibar riski değerlendirilirken, operasyonel risklerin itibar riski ile ilişkisini, seviyesini ve etkisini de dikkate almaktadır.

Karşı taraf kredi riski, iki tarafa da yükümlülük getiren bir işlemin muhatabı olan karşı tarafın, bu işlemin nakit akışında yer alan son ödemeden önce temerrüde düşme olasılığını ifade etmektedir. Banka, karşı taraf kredi riskini, yasal mevzuat çerçevesinde, en iyi uygulamaları gözeterek, faaliyetlerin hacmi, niteliği ve karmaşıklığı ile uyumlu olarak yönetmektedir.

Ülke riski; ekonomik, sosyal ve siyasi koşullarda meydana gelen belirsizlikler nedeniyle bir ülkedeki borçluların dış yükümlülüklerini yerine getirememeleri veya yerine getirmekten kaçınmaları sonucunda bankanın maruz kalabileceği zarar olasılığını ifade etmektedir. Banka, yasal sınırlamaları, piyasa şartlarını ve müşteri memnuniyetini de gözeterek, yurtdışı mali kurum ve ülkelerle olan ticari bağlantılarını, ülkenin ekonomik koşullarının dikkate alındığı fizibilite çalışmaları neticesinde tesis etmektedir.

Yoğunlaşma riski, tek bir risk tutarının veya belirli türler bazındaki risk tutarlarının banka bünyesini ve bankanın asli faaliyetlerini yürütebilme yeteneğini tehdit edebilecek derecede yüksek kayıplara sebep olabilme olasılığı olarak tanımlanmaktadır. Yoğunlaşma riskine yönelik politikalar sektörel yoğunlaşma, teminat bazında oluşturulacak yoğunlaşma, piyasa riski türü bazında yoğunlaşma, kayıp türleri bazında yoğunlaşma ve finansman sağlayanlardan kaynaklanan yoğunlaşma olarak sınıflandırılmaktadır.

ALBARAKA TÜRK KATILIM BANKASI A.Ş.

31 ARALIK 2021 TARİHİNDE SONA EREN HESAP DÖNEMİNE AİT KONSOLİDE OLMAYAN FİNANSAL TABLOLARA İLİŞKİN AÇIKLAMA VE DİPNOTLAR

(Tutarlar aksi belirtilmedikçe Bin Türk Lirası (TL) olarak ifade edilmiştir.)

a.2. Risk ağırlıklı tutarlara genel bakış:

	Risk Ağırlıklı Tutarlar		Asgari sermaye yükümlülüğü
	Cari Dönem	Önceki Dönem	Cari Dönem
1 Kredi riski (karşı taraf kredi riski hariç)	34.696.010	33.336.760	2.775.681
2 Standart yaklaşım	34.696.010	33.336.760	2.775.681
3 İçsel derecelendirmeye dayalı yaklaşım	-	-	-
4 Karşı taraf kredi riski	60.985	12.162	4.879
5 Karşı taraf kredi riski için standart yaklaşım	60.985	12.162	4.879
6 İçsel model yöntemi	-	-	-
7 Basit risk ağırlığı yaklaşımı veya içsel modeller yaklaşımında bankacılık hesabındaki hisse senedi pozisyonları	-	-	-
8 KYK'ya yapılan yatırımlar-içerik yöntemi	-	-	-
9 KYK'ya yapılan yatırımlar-izahname yöntemi	-	-	-
10 KYK'ya yapılan yatırımlar-%1250 risk ağırlığı yöntemi	-	-	-
11 Takas riski	-	-	-
12 Bankacılık hesaplarındaki menkul kıymetleştirme pozisyonları	-	-	-
13 İDD derecelendirmeye dayalı yaklaşım	-	-	-
14 İDD denetim otoritesi formülü yaklaşımı	-	-	-
15 Standart basitleştirilmiş denetim otoritesi formülü yaklaşımı	-	-	-
16 Piyasa riski	3.993.135	5.042.837	319.451
17 Standart yaklaşım	3.993.135	5.042.837	319.451
18 İçsel model yaklaşımları	-	-	-
19 Operasyonel risk	3.328.991	2.789.876	266.319
20 Temel gösterge yaklaşımı	3.328.991	2.789.876	266.319
21 Standart yaklaşım	-	-	-
22 İleri ölçüm yaklaşımı	-	-	-
23 Özkaynaklardan indirim eşiklerinin altındaki tutarlar (%250 risk ağırlığına tabi)	-	-	-
24 En düşük değer ayarlamaları	-	-	-
25 Toplam (1+4+7+8+9+10+11+12+16+19+23+24)	42.079.121	41.181.635	3.366.330

ALBARAKA TÜRK KATILIM BANKASI A.Ş.

31 ARALIK 2021 TARİHİNDE SONA EREN HESAP DÖNEMİNE AİT KONSOLİDE OLMAYAN FİNANSAL TABLOLARA İLİŞKİN AÇIKLAMA VE DİPNOTLAR

(Tutarlar aksi belirtilmedikçe Bin Türk Lirası (TL) olarak ifade edilmiştir.)

b. Finansal Tablolar ve Risk Tutarları Arasındaki Bağlantılar:

b.1. Muhasebesel Konsolidasyon ve Yasal Konsolidasyon Kapsamı Arasındaki Farklar ve Eşleştirme:

Cari Dönem	Kalemlerin TMS uyarınca değerlendirilmiş tutarı					
	Finansal tablolarda raporlanan TMS uyarınca değerlendirilmiş tutar	Kredi riskine tabi	Karşı taraf kredi riskine tabi	Menkul kıymetleştirme pozisyonları	Piyasa riskine tabi ^(*)	Sermaye yükümlülüğüne tabi olmayan veya sermayeden indirilen
Varlıklar						
Nakit ve Nakit Benzerleri	31.795.033	13.058.732	-	-	-	-
Gerçeğe Uygun Değer Farkı Kâr Zarara Yansıtılan Finansal Varlıklar	8.382.516	-	360	-	8.382.156	111.451
Gerçeğe Uygun Değer Farkı Diğer Kapsamlı Gelire Yansıtılan Finansal Varlıklar	752.358	752.358	-	-	-	-
İtfa Edilmiş Maliyeti ile Ölçülen Finansal Varlıklar	8.103.211	6.103.211	-	-	-	-
Türev Finansal Varlıklar	88.485	-	90.479	-	88.845	-
Donuk Finansal Varlıklar	-	-	-	-	-	-
Beklenen Zarar Karşılıkları (-)	57.537	-	-	-	-	57.537
KREDİLER (Net)	56.936.547	43.506.451	-	-	-	(523.675)
Krediler	55.521.541	43.146.767	-	-	-	7.187
Kiralama İşlemlerinden Alacaklar	820.674	438.842	-	-	-	-
Factoring Alacakları	-	-	-	-	-	-
Donuk Alacaklar	3.783.237	2.578.885	-	-	-	-
Beklenen Zarar Karşılıkları (-)	3.188.905	2.658.043	-	-	-	530.862
Satış Amaçlı Elde Tutulan ve Durdurulan Faaliyetlere İlişkin Duran Varlıklar (Net)	118.978	118.978	-	-	-	-
Ortaklık Yatırımları	43.411	43.411	-	-	-	-
Maddi Duran Varlıklar (Net)	1.508.968	1.430.286	-	-	-	21.295
Maddi Olmayan Duran Varlıklar (Net)	83.000	34.630	-	-	-	78.682
Yatırım Amaçlı Gayrimenkuller (Net)	-	-	-	-	-	-
Cari Vergi Varlığı	2.483	2.483	-	-	-	-
Ertelemiş Vergi Varlığı	489.049	489.049	-	-	-	-
Diğer Aktifler	708.621	708.621	-	-	-	-
Toplam Varlıklar	108.955.123	66.248.210	90.839	-	8.471.001	(369.784)
Yükümlülükler						
Toplanan Fonlar	91.236.649	-	-	-	-	91.236.649
Alınan Krediler	6.259.215	-	-	-	-	6.259.215
Para Piyasalarına Borçlar	1.327	-	-	-	-	1.327
İhraç Edilen Menkul Kıymetler (Net)	-	-	-	-	-	-
Gerçeğe Uygun Değer Farkı Kar Zarara Yansıtılan Finansal Yükümlülükler	-	-	-	-	-	-
Türev Finansal Yükümlülükler	187.254	-	-	-	-	187.254
Kiralama İşlemlerinden Yükümlülükler	349.614	-	-	-	-	349.614
Karşılıklar	312.078	9.710	-	-	-	302.368
Cari Vergi Borcu	117.218	-	-	-	-	117.218
Ertelemiş Vergi Borcu	-	-	-	-	-	-
Satış Amaçlı Elde Tutulan ve Durdurulan Faaliyetlere İlişkin Duran Varlık Borçları (Net)	-	-	-	-	-	-
Sermaye Benzeri Borçlanma Araçları	3.119.354	-	-	-	-	3.119.354
Diğer Yükümlülükler	2.745.561	-	-	-	-	2.745.561
Özkaynaklar	4.626.853	-	-	-	-	4.626.853
Toplam yükümlülükler	108.955.123	9.710	-	-	-	108.945.413

^(*) Piyasa riski kapsamındaki genel piyasa riski ve spesifik riske konu kalemlerin TMS uyarınca değerlendirilmiş tutarlarını içermektedir.

ALBARAKA TÜRK KATILIM BANKASI A.Ş.

31 ARALIK 2021 TARİHİNDE SONA EREN HESAP DÖNEMİNE AİT KONSOLİDE OLMAYAN FİNANSAL TABLOLARA İLİŞKİN AÇIKLAMA VE DİPNOTLAR

(Tutarlar aksi belirtilmedikçe Bin Türk Lirası (TL) olarak ifade edilmiştir.)

Önceki Dönem	Kalemlerin TMS uyarınca değerlendirilmiş tutarı						Sermaye yükümlülüğüne tabi olmayan veya sermayeden indirilen
	Finansal tablolarda raporlanan TMS uyarınca değerlendirilmiş tutar	Kredi riskine tabi	Karşı taraf kredi riskine tabi	Menkul kıymetleştirme pozisyonları	Piyasa riskine tabi (*)		
Varlıklar							
Nakit ve Nakit Benzerleri	16.648.354	16.648.354	-	-	-	-	-
Gerçeğe Uygun Değer Farkı Kâr Zarara Yansıtılan Finansal Varlıklar	5.403.992	-	175	-	5.403.992	-	-
Gerçeğe Uygun Değer Farkı Diğer Kapsamlı Gelire Yansıtılan Finansal Varlıklar	1.163.448	1.163.448	-	-	-	-	-
İtfa Edilmiş Maliyeti ile Ölçülen Finansal Varlıklar	3.224.800	3.224.800	-	-	-	-	-
Türev Finansal Varlıklar	13.684	-	13.684	-	13.684	-	-
Donuk Finansal Varlıklar	-	-	-	-	-	-	-
Beklenen Zarar Karşılıkları (-)	35.426	-	-	-	-	-	35.426
KREDİLER (Net)	40.583.348	41.161.113	-	-	-	(577.765)	
Krediler	40.010.530	40.003.638	-	-	-	-	6.892
Kiralama İşlemlerinden Alacaklar	360.149	360.149	-	-	-	-	-
Faktoring Alacakları	-	-	-	-	-	-	-
Donuk Alacaklar	2.045.276	2.045.276	-	-	-	-	-
Beklenen Zarar Karşılıkları (-)	1.832.607	1.247.950	-	-	-	-	584.657
Satış Amaçlı Elde Tutulan ve Durdurulan Faaliyetlere İlişkin Duran Varlıklar (Net)	131.050	131.050	-	-	-	-	-
Ortaklık Yatırımları	43.411	43.411	-	-	-	-	-
Maddi Duran Varlıklar (Net)	1.388.259	1.367.919	-	-	-	-	20.340
Maddi Olmayan Duran Varlıklar (Net)	40.533	2.575	-	-	-	-	37.958
Yatırım Amaçlı Gayrimenkuller (Net)	-	-	-	-	-	-	-
Cari Vergi Varlığı	3.672	3.672	-	-	-	-	-
Ertelenmiş Vergi Varlığı	191.314	191.314	-	-	-	-	-
Diğer Aktifler	515.360	515.360	-	-	-	-	-
Toplam Varlıklar	69.315.799	64.453.016	13.859	-	5.417.676	(554.893)	
Yükümlülükler							
Toplanan Fonlar	51.613.124	-	-	-	-	-	51.613.124
Alınan Krediler	7.301.865	-	-	-	-	-	7.301.865
Para Piyasalarına Borçlar	2.276.453	-	-	-	-	-	2.276.453
İhraç Edilen Menkul Kıymetler (Net)	-	-	-	-	-	-	-
Gerçeğe Uygun Değer Farkı Kar Zarara Yansıtılan Finansal Yükümlülükler	-	-	-	-	-	-	-
Türev Finansal Yükümlülükler	142.596	-	-	-	-	-	142.596
Kiralama İşlemlerinden Yükümlülükler	328.395	-	-	-	-	-	328.395
Karşılıklar	201.243	8.698	-	-	-	-	192.545
Cari Vergi Borcu	82.968	-	-	-	-	-	82.968
Ertelenmiş Vergi Borcu	-	-	-	-	-	-	-
Satış Amaçlı Elde Tutulan ve Durdurulan Faaliyetlere İlişkin Duran Varlık Borçları (Net)	-	-	-	-	-	-	-
Sermaye Benzeri Borçlanma Araçları	1.732.562	-	-	-	-	-	1.732.562
Diğer Yükümlülükler	1.592.366	-	-	-	-	-	1.592.366
Özkaynaklar	4.044.227	-	-	-	-	-	4.044.227
Toplam yükümlülükler	69.315.799	8.698	-	-	-	69.307.101	

(*) Piyasa riski kapsamındaki genel piyasa riski ve spesifik riske konu kalemlerin TMS uyarınca değerlendirilmiş tutarlarını içermektedir.

ALBARAKA TÜRK KATILIM BANKASI A.Ş.

31 ARALIK 2021 TARİHİNDE SONA EREN HESAP DÖNEMİNE AİT KONSOLİDE OLMAYAN FİNANSAL TABLOLARA İLİŞKİN AÇIKLAMA VE DİPNOTLAR

(Tutarlar aksi belirtilmedikçe Bin Türk Lirası (TL) olarak ifade edilmiştir.)

b.2. Risk tutarları ile finansal tablolardaki TMS uyarınca değerlendirilmiş tutarlar arasındaki farkların ana kaynakları:

Cari Dönem	Toplam	Kredi riskine tabi	Menkul kıymetleştirme pozisyonları	Karşı taraf kredi riskine tabi	Piyasa riskine tabi ⁽¹⁾
1 Yasal konsolidasyon kapsamındaki varlıkların TMS uyarınca değerlendirilmiş tutarları (şablon B1'deki gibi)	108.955.123	66.248.210	-	90.839	8.471.001
2 Yasal konsolidasyon kapsamındaki yükümlülüklerin TMS uyarınca değerlendirilmiş tutarları (şablon B1'deki gibi)	-	9.710	-	-	-
3 Yasal konsolidasyon kapsamındaki toplam net tutar	108.955.123	66.238.500	-	90.839	8.471.001
4 Bilanço dışı tutarlar	27.737.356	8.171.482	-	35.136	-
5 Repo ve benzeri işlemler ⁽²⁾	-	-	-	-	-
6 Değerleme farkları	-	-	-	-	-
7 Farklı netleştirme kurallarından kaynaklanan farklar (satır 2'ye konulanlar dışındaki)	-	-	-	-	-
8 Karşılıkların dikkate alınmasından kaynaklanan farklar	-	-	-	-	-
9 Kurum'un uygulamalarından kaynaklanan farklar	-	(4.490.183)	-	-	-
10 Risk tutarları	136.692.479	69.919.799	-	125.975	8.471.001

⁽¹⁾ Piyasa riski kapsamındaki genel piyasa riski ve spesifik riske konu kalemlerin TMS uyarınca değerlendirilmiş tutarlarını içermektedir.

⁽²⁾ Bankaların Sermaye Yeterliliğinin Ölçülmesine ve Değerlendirilmesine İlişkin Yönetmelik" hükümleri gereği, repo ve benzeri işlemler için hesaplanan karşı taraf kredi riski tutarıdır.

Önceki Dönem	Toplam	Kredi riskine tabi	Menkul kıymetleştirme pozisyonları	Karşı taraf kredi riskine tabi	Piyasa riskine tabi ⁽¹⁾
1 Yasal konsolidasyon kapsamındaki varlıkların TMS uyarınca değerlendirilmiş tutarları (şablon B1'deki gibi)	69.315.799	64.453.016	-	13.859	5.417.676
2 Yasal konsolidasyon kapsamındaki yükümlülüklerin TMS uyarınca değerlendirilmiş tutarları (şablon B1'deki gibi)	-	8.698	-	-	-
3 Yasal konsolidasyon kapsamındaki toplam net tutar	69.315.799	64.444.318	-	13.859	5.417.676
4 Bilanço dışı tutarlar	20.658.930	6.246.299	-	36.296	-
5 Repo ve benzeri işlemler ⁽²⁾	-	-	-	-	-
6 Değerleme farkları	-	-	-	-	-
7 Farklı netleştirme kurallarından kaynaklanan farklar (satır 2'ye konulanlar dışındaki)	-	-	-	-	-
8 Karşılıkların dikkate alınmasından kaynaklanan farklar	-	-	-	-	-
9 Kurum'un uygulamalarından kaynaklanan farklar	-	(14.631.053)	-	-	-
10 Risk tutarları	89.974.729	56.059.564	-	50.155	5.417.676

⁽¹⁾ Piyasa riski kapsamındaki genel piyasa riski ve spesifik riske konu kalemlerin TMS uyarınca değerlendirilmiş tutarlarını içermektedir.

⁽²⁾ Bankaların Sermaye Yeterliliğinin Ölçülmesine ve Değerlendirilmesine İlişkin Yönetmelik" hükümleri gereği, repo ve benzeri işlemler için hesaplanan karşı taraf kredi riski tutarıdır.

b.3. TMS uyarınca değerlendirilmiş tutarlar ile risk tutarları arasındaki farklara ilişkin açıklamalar:

Varlık ve yükümlülüklerin finansal tablo değerleri ile sermaye yeterliliği hesaplamasına dahil edilen değerleri arasında önemli bir fark bulunmamaktadır.

ALBARAKA TÜRK KATILIM BANKASI A.Ş.

31 ARALIK 2021 TARİHİNDE SONA EREN HESAP DÖNEMİNE AİT KONSOLİDE OLMAYAN FİNANSAL TABLOLARA İLİŞKİN AÇIKLAMA VE DİPNOTLAR

(Tutarlar aksi belirtilmedikçe Bin Türk Lirası (TL) olarak ifade edilmiştir.)

c. Kredi Riskine İlişkin Kamuya Açıklanacak Hususlar:

c.1. Kredi Riski İle İlgili Genel Bilgiler:

c.1.1. Kredi Riski İle İlgili Genel Niteliksel Bilgiler:

Söz konusu bilgilere (II.) Kredi riskine ilişkin açıklamalar ile (X.a.I) Bankanın risk yönetimi yaklaşımı bölümleri altında yer verilmiştir.

c.1.2. Varlıkların Kredi Kalitesi:

Cari Dönem	Yasal konsolidasyona göre hazırlanan finansal tablolarda yer alan TMS uyarınca değerlendirilmiş brüt tutarı			
	Temerrüt etmiş	Temerrüt etmemiş	Karşılıklar/ amortisman ve değer düşüklüğü	Net değer
1 Krediler	3.783.237	56.395.588	3.242.278	56.936.547
2 Borçlanma araçları	-	8.956.430	25.163	8.931.267
3 Bilanço dışı alacaklar	152.901	20.785.811	27.275	20.911.437
4 Toplam	3.936.138	86.137.829	3.294.716	86.779.251

Önceki Dönem	Yasal konsolidasyona göre hazırlanan finansal tablolarda yer alan TMS uyarınca değerlendirilmiş brüt tutarı			
	Temerrüt etmiş	Temerrüt etmemiş	Karşılıklar/ amortisman ve değer düşüklüğü	Net değer
1 Krediler	2.045.276	40.433.988	1.895.916	40.583.348
2 Borçlanma araçları	-	8.158.565	19.169	8.139.396
3 Bilanço dışı alacaklar	61.872	14.304.996	34.741	14.332.127
4 Toplam	2.107.148	62.897.549	1.949.826	63.054.871

c.1.3. Temerrüde Düşmüş Alacaklar ve Borçlanma Araçları Stoğundaki Değişimler:

	Cari Dönem	Önceki Dönem
1 Önceki raporlama dönemi sonundaki temerrüt etmiş krediler ve borçlanma araçları tutarı	2.107.148	2.289.941
2 Son raporlama döneminden itibaren temerrüt eden krediler ve borçlanma araçları	2.458.517	1.657.706
3 Tekrar temerrüt etmemiş durumuna gelen alacaklar	(8.341)	(1.172.677)
4 Aktiften silinen tutarlar	(249.185)	(53.145)
5 Diğer değişimler	(372.001)	(614.677)
6 Raporlama dönemi sonundaki temerrüt etmiş krediler ve borçlanma araçları tutarı	3.936.138	2.107.148

ALBARAKA TÜRK KATILIM BANKASI A.Ş.

31 ARALIK 2021 TARİHİNDE SONA EREN HESAP DÖNEMİNE AİT KONSOLİDE OLMAYAN FİNANSAL TABLOLARA İLİŞKİN AÇIKLAMA VE DİPNOTLAR

(Tutarlar aksi belirtilmedikçe Bin Türk Lirası (TL) olarak ifade edilmiştir.)

c.1.4. Varlıkların Kredi Kalitesi İle İlgili İlave Açıklamalar:

Tahsili gecikmiş ve karşılık ayrılan alacakların kapsam, tanımlarına ve bankanın karşılık tutarı belirlerken kullandığı metotlara Kredi Riskine İlişkin Açıklamalar kısmında değinilmektedir.

Banka hem birinci ve ikinci aşama kredilerini hem de takipteki kredilerini yapılandırabilmektedir. Birinci ve ikinci aşama kredilerdeki yapılandırmalar müşterinin krediyi geri ödeme kabiliyetinin iyileştirilmesi amacıyla veya müşterinin kredi riskinden bağımsız olarak müşteri talebi ile sözleşme koşullarında yapılan değişiklikleri de kapsamaktadır. Takipteki kredilerdeki yapılandırmalar ise esasen yeni bir ödeme planı oluşturulması suretiyle alacağın tahsil imkanını sağlamaya yöneliktir.

Alacakların sektörlere göre kırılımlarına II. "Kredi riskine ilişkin açıklamalar" altında yer alan 8 no.lu "Önemli Bölgelerdeki Önemlilik Arz eden Risklere İlişkin Profil" dipnotunda yer verilmiştir.

Coğrafi bölgeler bazında özel karşılık ayrılan alacak tutarları ile tahsili gecikmiş alacakların kalan vadelerine göre kırılımlarına aşağıda yer verilmiştir. Banka yönetiminin aldığı karar gereği 249.185 TL'lik tutar terkin edilmiştir.

Tahsili gecikmiş alacaklar için yaşlandırma analizi:

Finansal araç sınıfları itibarıyla, vadesi geçmiş ancak değer düşüklüğüne uğramamış finansal varlıkların yaşlandırma analizi aşağıdaki gibidir:

	0-30 Gün	31-90 Gün	Toplam
Cari Dönem	691.894	5.742.345	6.434.239
Önceki Dönem	858.224	3.535.599	4.393.823

Coğrafi bölge bazında karşılık ayrılan alacak tutarları:

Cari Dönem	Takipteki Alacak Tutarı ^(*)	Özel Karşılık ^(*)
Yurtiçi	3.738.378	2.628.505
Kıyı Bankacılığı Ülkeleri	25.730	23.288
Diğer Ülkeler	19.129	6.250
Genel Toplam	3.783.237	2.658.043

^(*) Nakdi kredilere ilişkin bilgileri içermektedir.

Coğrafi bölge bazında karşılık ayrılan alacak tutarları:

Önceki Dönem	Takipteki Alacak Tutarı ^(*)	Özel Karşılık ^(*)
Yurtiçi	1.998.272	1.202.596
Kıyı Bankacılığı Ülkeleri	41.509	41.509
Diğer Ülkeler	5.495	3.845
Genel Toplam	2.045.276	1.247.950

^(*) Nakdi kredilere ilişkin bilgileri içermektedir.

ALBARAKA TÜRK KATILIM BANKASI A.Ş.

31 ARALIK 2021 TARİHİNDE SONA EREN HESAP DÖNEMİNE AİT KONSOLİDE OLMAYAN FİNANSAL TABLOLARA İLİŞKİN AÇIKLAMA VE DİPNOTLAR

(Tutarlar aksi belirtilmedikçe Bin Türk Lirası (TL) olarak ifade edilmiştir.)

c.2.Kredi Riski Azaltımı

c.2.1. Kredi Riski Azaltım Teknikleri İle İlgili Kamuya Açıklanacak Niteliksel Gereksinimler:

Bilanço içi ve bilanço dışı netleştirme sözleşmeleri kullanılmamaktadır.

Banka, kredilendirme işlemlerinde 6 Eylül 2014 tarihinde yayımlanan "Kredi Riski Azaltım Tekniklerine İlişkin Tebliğ" kapsamında dikkate alınabilecek aşağıdaki risk azaltıcı unsurları teminat olarak kabul etmektedir.

a) Finansal Teminatlar (Hazine Bonosu, Devlet Tahvili, Nakit, Mevduat veya Katılım Fonu Rehni, Altın, Hisse Senedi Rehni)

b) Garantiler

Garantörlerin kredibiliteleri kredi revizyon vadeleri çerçevesinde izlenmekte ve değerlendirilmektedir.

Banka tarafından alınan ipotekler kredi ilişkisi devam ettiği sürece ilgili mevzuat hükümleri uyarınca yeniden gözden geçirme ve ekspertiz işlemlerine konu edilmektedir.

Gayrimenkulün değerinin genel piyasa fiyatlarına göre önemli oranda azalmış olabileceğine ilişkin göstergelerin bulunması halinde gayrimenkul değerlemesi Bankacılık Düzenleme ve Denetleme Kurulu veya Sermaye Piyasası Kurulu tarafından yetkilendirilmiş bulunan yetkili değerlendirme kuruluşları tarafından yapılır.

Banka, BDDK'nın düzenlemeleri doğrultusunda risk azaltıcı unsur olarak değerlendirilen diğer bankalar tarafından verilen garantileri düzenli olarak izlemekte olup, bankalara ilişkin kredi değerliliği periyodik olarak gözden geçirilmektedir.

Gayrimenkul piyasasındaki volatilité Banka tarafından yakinen takip edilmekte olup, anılan risk sınıfına ilişkin piyasa hareketlerine bağlı olarak oluşabilecek dalgalanmalar kredi çalışmalarında dikkate alınmaktadır.

c.2.2. Kredi Riski Azaltım Teknikleri - Genel Bakış:

Cari Dönem		Teminatsız alacaklar: TMS uyarınca değerlendirilmiş tutar	Teminat ile korunan alacaklar	Teminat ile korunan alacakların teminatlı kısımları	Finansal garantiler ile korunan alacaklar	Finansal garantiler ile korunan alacakların teminatlı kısımları	Kredi türevleri ile korunan alacaklar	Kredi türevleri ile korunan alacakların teminatlı kısımları
1	Krediler	41.491.404	15.445.143	12.853.182	5.192.318	3.918.228	-	-
2	Borçlanma araçları	8.931.267	-	-	-	-	-	-
3	Toplam	50.422.671	15.445.143	12.853.182	5.192.318	3.918.228	-	-
4	Temerrüde düşmüş	1.006.082	119.112	93.182	8.158	6.793	-	-

Önceki Dönem		Teminatsız alacaklar: TMS uyarınca değerlendirilmiş tutar	Teminat ile korunan alacaklar	Teminat ile korunan alacakların teminatlı kısımları	Finansal garantiler ile korunan alacaklar	Finansal garantiler ile korunan alacakların teminatlı kısımları	Kredi türevleri ile korunan alacaklar	Kredi türevleri ile korunan alacakların teminatlı kısımları
1	Krediler	31.475.454	9.107.894	6.613.219	2.807.859	1.721.313	-	-
2	Borçlanma araçları	8.139.396	-	-	-	-	-	-
3	Toplam	39.614.850	9.107.894	6.613.219	2.807.859	1.721.313	-	-
4	Temerrüde düşmüş	622.366	174.960	75.150	2.597	1.527	-	-

ALBARAKA TÜRK KATILIM BANKASI A.Ş.

31 ARALIK 2021 TARİHİNDE SONA EREN HESAP DÖNEMİNE AİT KONSOLİDE OLMAYAN FİNANSAL TABLOLARA İLİŞKİN AÇIKLAMA VE DİPNOTLAR

(Tutarlar aksi belirtilmedikçe Bin Türk Lirası (TL) olarak ifade edilmiştir.)

c.3. Standart Yaklaşım Kullanılması Durumunda Kredi Riski:

c.3.1. Bankaların Kredi Riskini Standart Yaklaşım ile Hesaplarken Kullandığı Derecelendirme Notları ile İlgili Yapılacak Nitel Açıklamalar:

Bankaların kredi riskini standart yaklaşım ile hesaplarken kullandığı derecelendirme notlarına ilişkin açıklamalara (X) no.lu Kredi riskine ilişkin açıklamalar dipnotunda yer verilmiştir.

c.3.2. Maruz Kalınan Kredi Riski ve Kredi Riski Azaltım Etkileri:

Cari Dönem	Kredi dönüşüm oranı ve kredi riski azaltımından önce alacak tutarı		Kredi dönüşüm oranı ve kredi riski azaltımından sonra alacak tutarı		Risk ağırlıklı tutar ve risk ağırlıklı tutar yoğunluğu		
	Bilanço içi tutar	Bilanço dışı tutar	Bilanço içi tutar	Bilanço dışı tutar	Risk ağırlıklı tutar	Risk ağırlıklı tutar yoğunluğu	
1	Merkezi yönetimlerden veya merkez bankalarından alacaklar	19.422.851	644	19.514.846	319	-	0,00%
2	Bölgesel yönetimlerden veya yerel yönetimlerden alacaklar	112.481	-	113.103	-	56.241	49,73%
3	İdari birimlerden ve ticari olmayan girişimlerden alacaklar	19.832	54.203	19.832	24.978	35.606	79,46%
4	Çok taraflı kalkınma bankalarından alacaklar	-	-	-	-	-	0,00%
5	Uluslararası teşkilatlardan alacaklar	-	-	-	-	-	0,00%
6	Bankalardan ve aracı kurumlardan alacaklar	4.976.290	1.368.977	5.184.821	1.255.906	2.077.439	32,25%
7	Kurumsal alacaklar	16.554.063	7.974.394	16.311.189	4.117.293	19.563.573	95,60%
8	Perakende alacaklar	5.618.454	6.173.231	5.560.804	2.239.105	5.652.742	72,47%
9	İkamet amaçlı gayrimenkul ipoteği ile teminatlandırılan alacaklar	2.501.573	167.213	2.501.439	58.517	908.718	35,50%
10	Ticari amaçlı gayrimenkul ipoteği ile teminatlandırılan alacaklar	6.407.952	950.619	6.407.463	471.916	3.341.111	49,09%
11	Tahsili gecikmiş alacaklar	621.801	-	621.801	-	672.763	108,20%
12	Kurulca riski yüksek belirlenmiş alacaklar	-	-	-	-	-	0,00%
13	Teminatlı menkul kıymetler	-	-	-	-	-	0,00%
14	Bankalardan ve aracı kurumlardan olan kısa vadeli alacaklar ile kısa vadeli kurumsal alacaklar	-	-	-	-	-	0,00%
15	Kolektif yatırım kuruluşu niteliğindeki yatırımlar	-	-	-	-	-	0,00%
16	Diğer alacaklar	5.450.381	17.234	5.450.380	3.448	2.325.178	42,91%
17	Hisse senedi yatırımları	62.639	-	62.639	-	62.639	100,00%
18	Toplam	61.748.317	16.706.515	61.748.317	8.171.482	34.696.010	49,67%

ALBARAKA TÜRK KATILIM BANKASI A.Ş.

31 ARALIK 2021 TARİHİNDE SONA EREN HESAP DÖNEMİNE AİT KONSOLİDE OLMAYAN FİNANSAL TABLOLARA İLİŞKİN AÇIKLAMA VE DİPNOTLAR

(Tutarlar aksi belirtilmedikçe Bin Türk Lirası (TL) olarak ifade edilmiştir.)

Önceki Dönem	Kredi dönüşüm oranı ve kredi riski azaltımından önce alacak tutarı		Kredi dönüşüm oranı ve kredi riski azaltımından sonra alacak tutarı		Risk ağırlıklı tutar ve risk ağırlıklı tutar yoğunluğu		
	Bilanço içi tutar	Bilanço dışı tutar	Bilanço içi tutar	Bilanço dışı tutar	Risk ağırlıklı tutar	Risk ağırlıklı tutar yoğunluğu	
1	Merkezi yönetimlerden veya merkez bankalarından alacaklar	12.075.854	1.337	12.787.975	580	96	0,00%
2	Bölgesel yönetimlerden veya yerel yönetimlerden alacaklar	263.340	-	263.708	-	131.670	49,93%
3	İdari birimlerden ve ticari olmayan girişimlerden alacaklar	50.209	46.608	50.209	21.445	59.780	83,43%
4	Çok taraflı kalkınma bankalarından alacaklar	-	-	-	-	-	-
5	Uluslararası teşkilatlardan alacaklar	-	-	-	-	-	-
6	Bankalardan ve aracı kurumlardan alacaklar	4.093.732	516.991	4.181.635	433.589	2.218.237	48,06%
7	Kurumsal alacaklar	18.768.696	6.492.853	18.456.695	3.592.118	21.546.786	97,72%
8	Perakende alacaklar	5.606.373	5.011.676	5.123.747	1.843.927	5.046.352	72,43%
9	İkamet amaçlı gayrimenkul ipoteği ile teminatlandırılan alacaklar	1.280.173	69.861	1.275.375	28.386	456.071	34,98%
10	Ticari amaçlı gayrimenkul ipoteği ile teminatlandırılan alacaklar	2.260.679	609.355	2.260.679	323.546	1.316.427	50,94%
11	Tahsili gecikmiş alacaklar	515.372	-	514.406	-	536.483	104,29%
12	Kurulca riski yüksek belirlenmiş alacaklar	-	-	-	-	-	-
13	İpotek teminatlı menkul kıymetler	-	-	-	-	-	-
14	Bankalardan ve aracı kurumlardan olan kısa vadeli alacaklar ile kısa vadeli kurumsal alacaklar	-	-	-	-	-	-
15	Kolektif yatırım kuruluşu niteliğindeki yatırımlar	7.299	-	7.299	-	7.299	100,00%
16	Diğer alacaklar	4.831.541	13.538	4.831.540	2.708	1.957.562	40,49%
17	Hisse senedi yatırımları	59.997	-	59.997	-	59.997	100%
18	Toplam	49.813.265	12.762.219	49.813.265	6.246.299	33.336.760	59,47%

ALBARAKA TÜRK KATILIM BANKASI A.Ş.

31 ARALIK 2021 TARİHİNDE SONA EREN HESAP DÖNEMİNE AİT KONSOLİDE OLMAYAN FİNANSAL TABLOLARA İLİŞKİN AÇIKLAMA VE DİPNOTLAR

(Tutarlar aksi belirtilmedikçe Bin Türk Lirası (TL) olarak ifade edilmiştir.)

c.3.3. Risk Sınıflarına ve Risk Ağırlıklarına Göre Alacaklar:

Cari Dönem	%35 Gayrimenkul İpotegiyle Teminatlandırılanlar										Toplam risk tutarı (KDO ve KRA sonrası)	
	Risk Sınıfları/Risk Ağırlığı	%0	%10	%20	%50	%75	%100	%150	%250	Diğerleri		
1	Merkezi yönetimlerden veya merkez bankalarından alacaklar	19.514.867	-	-	-	298	-	-	-	-	-	19.515.165
2	Bölgesel yönetimlerden veya yerel yönetimlerden alacaklar	-	-	-	-	113.103	-	-	-	-	-	113.103
3	İdari birimlerden ve ticari olmayan girişimlerden alacaklar	489	-	10.894	-	-	-	33.427	-	-	-	44.810
4	Çok taraflı kalkınma bankalarından alacaklar	-	-	-	-	-	-	-	-	-	-	-
5	Ulusalarası teşkilatlardan alacaklar	-	-	-	-	-	-	-	-	-	-	-
6	Bankalardan ve aracı kurumlardan alacaklar	1.206.229	-	3.546.949	-	430.468	-	1.257.081	-	-	-	6.440.727
7	Kurumsal alacaklar	624.083	-	434.635	-	91.440	-	19.251.576	-	26.748	-	20.428.482
8	Perakende alacaklar	181.125	-	230.418	-	-	-	7.302.726	-	85.640	-	7.799.909
9	İkamet amaçlı gayrimenkul ipotegi ile teminatlandırılan alacaklar	2.954	-	4.276	-	13.536	-	19.043	-	-	-	2.559.956
10	Ticari amaçlı gayrimenkul ipotegi ile teminatlandırılan alacaklar	110.407	-	32.399	-	6.734.374	-	384	-	1.815	-	6.879.379
11	Tahsili gecikmiş alacaklar	95	-	15	-	198.555	-	122.446	-	300.690	-	621.801
12	Kurucu riski yüksek belirlenmiş alacaklar	-	-	-	-	-	-	-	-	-	-	-
13	Teminatlı menkul kıymetler	-	-	-	-	-	-	-	-	-	-	-
14	Bankalardan ve aracı kurumlardan olan kısa vadeli alacaklar ile kısa vadeli kurumsal alacaklar	-	-	-	-	-	-	-	-	-	-	-
15	Kolektif yatırım kuruluşu niteliğindeki yatırımlar	-	-	-	-	-	-	-	-	-	-	-
16	Diğer alacaklar	2.148.830	-	1.224.775	-	-	-	2.080.223	-	-	-	5.453.828
17	Hisse senedi yatırımları	-	-	-	-	-	-	62.639	-	-	-	62.639
18	Toplam	23.789.079	-	5.484.361	-	7.581.774	-	7.302.726	22.826.819	414.893	-	69.919.799

ALBARAKA TÜRK KATILIM BANKASI A.Ş.

31 ARALIK 2021 TARİHİNDE SONA EREN HESAP DÖNEMİNE AİT KONSOLİDE OLMAYAN FİNANSAL TABLOLARA İLİŞKİN AÇIKLAMA VE DİPNOTLAR

(Tutarlar aksi belirtilmedikçe Bin Türk Lirası (TL) olarak ifade edilmiştir.)

Risk Sınıfları/Risk Ağırlığı	Önceki Dönem										Toplam risk tutarı (KDO ve Diğerleri KRA sonrası)	
	%0	%10	%20	%35 Gayrimenkul ipoteğiyle Teminatlandırılanlar	%50	%75	%100	%150	%200	Diğerleri		
1 Merkezi yönetimlerden veya merkez bankalarından alacaklar	12.726.101	-	-	-	62.358	-	96	-	-	-	-	12.788.555
2 Bölgesel yönetimlerden veya yerel yönetimlerden alacaklar	-	-	-	-	263.708	-	-	-	-	-	-	263.708
3 İdari birimlerden ve ticari olmayan girişimlerden alacaklar	508	-	14.208	-	-	-	56.938	-	-	-	-	71.654
4 Çok taraflı kalkınma bankalarından alacaklar	-	-	-	-	-	-	-	-	-	-	-	-
5 Uluslararası teşkilatlardan alacaklar	-	-	-	-	-	-	-	-	-	-	-	-
6 Bankalardan ve aracı kurumlardan alacaklar	5.103	-	2.834.996	-	159.870	-	1.615.255	-	-	-	-	4.615.224
7 Kurumsal alacaklar	206.881	-	326.497	-	193.654	-	21.321.781	-	-	-	-	22.048.813
8 Perakende alacaklar	136.943	-	161.768	-	-	-	6.668.963	-	-	-	-	6.967.674
9 İkamet amaçlı gayrimenkul ipoteği ile teminatlandırılan alacaklar	2.467	-	2.726	1.293.696	4.282	-	590	-	-	-	-	1.303.761
10 Ticari amaçlı gayrimenkul ipoteği ile teminatlandırılan alacaklar	-	-	-	-	2.535.596	-	48.629	-	-	-	-	2.584.225
11 Tahsilii gecikmiş alacaklar	56	-	4	-	144.754	-	180.881	188.711	-	-	-	514.406
12 Kurulca riski yüksek belirlenmiş alacaklar	-	-	-	-	-	-	-	-	-	-	-	-
13 İpotek teminatlı menkul kıymetler	-	-	-	-	-	-	-	-	-	-	-	-
14 Bankalardan ve aracı kurumlardan olan kısa vadeli alacaklar ile kısa vadeli kurumsal alacaklar	-	-	-	-	-	-	-	-	-	-	-	-
15 Kolektif yatırım kuruluşu niteliğindeki yatırımlar	-	-	-	-	-	-	7.299	-	-	-	-	7.299
16 Diğer alacaklar	2.241.536	-	793.938	-	-	-	1.798.774	-	-	-	-	4.834.248
17 Hisse senedi yatırımları	-	-	-	-	-	-	59.997	-	-	-	-	59.997
18 Toplam	15.319.595	-	4.134.137	1.293.696	3.364.222	6.668.963	25.090.240	188.711	-	-	-	56.059.564

ALBARAKA TÜRK KATILIM BANKASI A.Ş.

31 ARALIK 2021 TARİHİNDE SONA EREN HESAP DÖNEMİNE AİT KONSOLİDE OLMAYAN FİNANSAL TABLOLARA İLİŞKİN AÇIKLAMA VE DİPNOTLAR

(Tutarlar aksi belirtilmedikçe Bin Türk Lirası (TL) olarak ifade edilmiştir.)

ç. Karşı Taraf Kredi Riskine (KKR) İlişkin Açıklanacak Hususlar:

ç.1.KKR'ye İlişkin Nitel Açıklamalar:

Karşı taraf kredi riskinin hesaplanmasında türev ve repo benzeri işlemler 23 Ekim 2015 tarih ve 29511 sayılı Resmî Gazete'de yayımlanarak yürürlüğe giren "Bankaların Sermaye Yeterliliğinin Ölçülmesine ve Değerlendirilmesine İlişkin Yönetmelik Ek-2" hükümleri çerçevesinde gerçeğe uygun değerine göre hesaplanmaktadır. Türev işlemlere ilişkin risk tutarının hesaplanmasında, potansiyel kredi risk tutarları ile pozitif yenileme maliyetlerinin toplamı alınmaktadır.

Banka, karşı taraf kredi riskinin yönetilmesini sağlayan ve uygulamaları düzenleyen temel ilkeleri belirlemek amacıyla "Karşı Taraf Kredi Riski Yönetimi Politikası ve Uygulama Usulleri Hakkında Yönetmelik'i hazırlayarak Yönetim Kurulu onayından geçirmiştir. Yönetim Kurulu, söz konusu politikayı periyodik olarak gözden geçirmekte ve değerlendirmektedir.

ç.2. KKR'nin Ölçüm Yöntemlerine Göre Değerlendirilmesi:

Cari dönem	Yenileme maliyeti	Potansiyel kredi riski tutarı	EBPRT ^(*)	Yasal risk tutarının hesaplanması için kullanılan alfa	Kredi riski azaltımı sonrası risk tutarı	Risk ağırlıklı tutarlar
1 Standart yaklaşım - KKR (türevler için)	90.839	35.136		-	125.975	43.712
2 İçsel Model Yöntemi (türev finansal araçlar, repo işlemleri, menkul kıymetler veya emtia ödünç verme veya ödünç alma işlemleri, takas süresi uzun işlemler ile kredili menkul kıymet işlemleri için)			-	-	-	-
3 Kredi riski azaltımı için kullanılan basit yöntem - (repo işlemleri, menkul kıymetler veya emtia ödünç verme veya ödünç alma işlemleri, takas süresi uzun işlemler ile kredili menkul kıymet işlemleri için)					-	-
4 Kredi riski azaltımı için kapsamlı yöntem - (repo işlemleri, menkul kıymetler veya emtia ödünç verme veya ödünç alma işlemleri, takas süresi uzun işlemler ile kredili menkul kıymet işlemleri için)					-	-
5 Repo işlemleri, menkul kıymetler veya emtia ödünç verme veya ödünç alma işlemleri, takas süresi uzun işlemler ile kredili menkul kıymet işlemleri için riske maruz değer					-	-
6 Toplam						43.712

^(*) Efektif beklenen pozitif risk tutarı

ALBARAKA TÜRK KATILIM BANKASI A.Ş.

31 ARALIK 2021 TARİHİNDE SONA EREN HESAP DÖNEMİNE AİT KONSOLİDE OLMAYAN FİNANSAL TABLOLARA İLİŞKİN AÇIKLAMA VE DİPNOTLAR

(Tutarlar aksi belirtilmedikçe Bin Türk Lirası (TL) olarak ifade edilmiştir.)

Önceki dönem	Yenileme maliyeti	Potansiyel kredi riski tutarı	EBPRT ^(*)	Yasal risk tutarının hesaplanması için kullanılan alfa	Kredi riski azaltımı sonrası risk tutarı	Risk ağırlıklı tutarlar
1 Standart yaklaşım - KKR (türevler için)	13.859	36.296		-	50.155	9.341
2 İçsel Model Yöntemi (türev finansal araçlar, repo işlemleri, menkul kıymetler veya emtia ödünç verme veya ödünç alma işlemleri, takas süresi uzun işlemler ile kredili menkul kıymet işlemleri için)			-	-	-	-
3 Kredi riski azaltımı için kullanılan basit yöntem - (repo işlemleri, menkul kıymetler veya emtia ödünç verme veya ödünç alma işlemleri, takas süresi uzun işlemler ile kredili menkul kıymet işlemleri için)					-	-
4 Kredi riski azaltımı için kapsamlı yöntem - (repo işlemleri, menkul kıymetler veya emtia ödünç verme veya ödünç alma işlemleri, takas süresi uzun işlemler ile kredili menkul kıymet işlemleri için)					-	-
5 Repo işlemleri, menkul kıymetler veya emtia ödünç verme veya ödünç alma işlemleri, takas süresi uzun işlemler ile kredili menkul kıymet işlemleri için riske maruz değer					-	-
6 Toplam						9.341

^(*) Efektif beklenen pozitif risk tutarı

ç.3.Kredi Değerleme Ayarlamaları (KDA) İçin Sermaye Yükümlülüğü:

	Cari Dönem		Önceki Dönem	
	Risk tutarı (Kredi riski azaltımı teknikleri kullanımı sonrası)	Risk ağırlıklı tutarlar	Risk tutarı (Kredi riski azaltımı teknikleri kullanımı sonrası)	Risk ağırlıklı tutarlar
Gelişmiş yönetime göre KDA sermaye yükümlülüğüne tabi portföylerin toplam tutarı	-	-	-	-
1 (i)Riske maruz değer bileşeni (3*çarpan dahil)		-		-
2 (ii)Stres riske maruz değer (3*çarpan dahil)		-		-
3 Standart yönetime göre KDA sermaye yükümlülüğüne tabi portföylerin toplam tutarı	125.975	17.273	50.155	2.821
4 KDA sermaye yükümlülüğüne tabi toplam tutar	125.975	17.273	50.155	2.821

ALBARAKA TÜRK KATILIM BANKASI A.Ş.

31 ARALIK 2021 TARİHİNDE SONA EREN HESAP DÖNEMİNE AİT KONSOLİDE OLMAYAN FİNANSAL TABLOLARA İLİŞKİN AÇIKLAMA VE DİPNOTLAR

(Tutarlar aksi belirtilmedikçe Bin Türk Lirası (TL) olarak ifade edilmiştir.)

ç.4.Risk Sınıfları Ve Risk Ağırlıklarına Göre KKR:

Cari Dönem	Risk Ağırlıkları										Diğer	Toplam Kredi Riski ⁽¹⁾	
	Risk Sınıfları	%0	%10	%20	%25	%35	%50	%75	%100	%150			%250
Merkezi yönetimlerden ve merkez bankalarından alacaklar	77.073	-	-	-	-	-	-	-	-	-	-	-	77.073
Bölgesel veya yerel yönetimlerden alacaklar	-	-	-	-	-	-	-	-	-	-	-	-	-
İdari birimlerden ve ticari olmayan girişimlerden alacaklar	-	-	-	-	-	-	-	-	-	-	-	-	-
Çok taraflı kalkınma bankalarından alacaklar	-	-	-	-	-	-	-	-	-	-	-	-	-
Uluslararası teşkilatlardan alacaklar	-	-	-	-	-	-	-	-	-	-	-	-	-
Bankalar ve aracı kurumlardan alacaklar	-	-	6.487	-	-	-	-	-	-	-	-	-	6.487
Kurumsal alacaklar	-	-	-	-	-	-	-	42.415	-	-	-	-	42.415
Perakende alacaklar	-	-	-	-	-	-	-	-	-	-	-	-	-
Gayrimenkul ipoteğiyle teminatlandırılmış alacaklar	-	-	-	-	-	-	-	-	-	-	-	-	-
Tahsili gecikmiş alacaklar	-	-	-	-	-	-	-	-	-	-	-	-	-
Kurulca riski yüksek olarak belirlenen alacaklar	-	-	-	-	-	-	-	-	-	-	-	-	-
Teminatlı menkul kıymetler	-	-	-	-	-	-	-	-	-	-	-	-	-
Menkul kıymetleştirme pozisyonları	-	-	-	-	-	-	-	-	-	-	-	-	-
Kısa vadeli kredi derecelendirmesi bulunan bankalar ve aracı kurumlardan alacaklar ile kurumsal alacaklar	-	-	-	-	-	-	-	-	-	-	-	-	-
Kolektif yatırım kuruluşu niteliğindeki yatırımlar	-	-	-	-	-	-	-	-	-	-	-	-	-
Hisse senedi yatırımları	-	-	-	-	-	-	-	-	-	-	-	-	-
Diğer alacaklar	-	-	-	-	-	-	-	-	-	-	-	-	-
Diğer varlıklar	-	-	-	-	-	-	-	-	-	-	-	-	-
Toplam	77.073	-	6.487	-	-	-	-	42.415	-	-	-	-	125.975

⁽¹⁾ Toplam kredi riski: Karşı taraf kredi riski ölçüm teknikleri uygulandıktan sonra sermaye yeterliliği hesaplamasıyla ilgili olan tutar

ALBARAKA TÜRK KATILIM BANKASI A.Ş.

31 ARALIK 2021 TARİHİNDE SONA EREN HESAP DÖNEMİNE AİT KONSOLİDE OLMAYAN FİNANSAL TABLOLARA İLİŞKİN AÇIKLAMA VE DİPNOTLAR

(Tutarlar aksi belirtilmedikçe Bin Türk Lirası (TL) olarak ifade edilmiştir.)

Önceki Dönem

Risk Sınıfları	Risk Ağırlıkları								Diğer	Toplam Kredi Riski ^(*)
	%0	%10	%20	%50	%75	%100	%150			
Merkezi yönetimlerden ve merkez bankalarından alacaklar	38.142	-	-	-	-	-	-	-	-	38.142
Bölgesel veya yerel yönetimlerden alacaklar	-	-	-	-	-	-	-	-	-	-
İdari birimlerden ve ticari olmayan girişimlerden alacaklar	-	-	-	-	-	-	-	-	-	-
Çok taraflı kalkınma bankalarından alacaklar	-	-	-	-	-	-	-	-	-	-
Uluslararası teşkilatlardan alacaklar	-	-	-	-	-	-	-	-	-	-
Bankalar ve aracı kurumlardan alacaklar	-	-	2.746	951	-	-	-	-	-	3.697
Kurumsal alacaklar	-	-	-	-	-	8.316	-	-	-	8.316
Perakende alacaklar	-	-	-	-	-	-	-	-	-	-
Gayrimenkul ipotegiyle teminatlandırılmış alacaklar	-	-	-	-	-	-	-	-	-	-
Tahsili gecikmiş alacaklar	-	-	-	-	-	-	-	-	-	-
Kurulca riski yüksek olarak belirlenen alacaklar	-	-	-	-	-	-	-	-	-	-
İpotek teminatlı menkul kıymetler	-	-	-	-	-	-	-	-	-	-
Menkul kıymetleştirme pozisyonları	-	-	-	-	-	-	-	-	-	-
Kısa vadeli kredi derecelendirmesi bulunan bankalar ve aracı kurumlardan alacaklar ile kurumsal alacaklar	-	-	-	-	-	-	-	-	-	-
Kolektif yatırım kuruluşu niteliğindeki yatırımlar	-	-	-	-	-	-	-	-	-	-
Hisse senedi yatırımları	-	-	-	-	-	-	-	-	-	-
Diğer alacaklar	-	-	-	-	-	-	-	-	-	-
Diğer varlıklar	-	-	-	-	-	-	-	-	-	-
Toplam	38.142	-	2.746	951	-	8.316	-	-	-	50.155

(*) Toplam kredi riski: Karşı taraf kredi riski ölçüm teknikleri uygulandıktan sonra sermaye yeterliliği hesaplamasıyla ilgili olan tutar

ç.5. KKR İçin Kullanılan Teminatlar:

Cari Dönem	Türev finansal araç teminatları				Diğer işlem teminatları	
	Alınan teminatlar		Verilen teminatlar		Alınan teminatlar	Verilen teminatlar
	Ayrılmış	Ayrılmamış	Ayrılmış	Ayrılmamış		
Nakit - yerli para	-	-	-	-	-	-
Nakit - yabancı para	-	4.440	-	-	-	-
Devlet tahvil/bono - yerli	-	-	-	-	-	-
Devlet tahvil/bono - diğer	-	-	-	-	-	-
Kamu kurum tahvil/bono	-	-	-	-	-	-
Kurumsal tahvil/bono	-	-	-	-	-	-
Hisse senedi	-	-	-	-	-	-
Diğer teminat	-	-	-	-	-	-
Toplam	-	4.440	-	-	-	-

ALBARAKA TÜRK KATILIM BANKASI A.Ş.

31 ARALIK 2021 TARİHİNDE SONA EREN HESAP DÖNEMİNE AİT KONSOLİDE OLMAYAN FİNANSAL TABLOLARA İLİŞKİN AÇIKLAMA VE DİPNOTLAR

(Tutarlar aksi belirtilmedikçe Bin Türk Lirası (TL) olarak ifade edilmiştir.)

Önceki Dönem	Türev finansal araç teminatları				Diğer işlem teminatları	
	Alınan teminatlar		Verilen teminatlar		Alınan teminatlar	Verilen teminatlar
	Ayrılmış	Ayrılmamış	Ayrılmış	Ayrılmamış		
Nakit - yerli para	-	-	-	-	-	-
Nakit - yabancı para	-	5.597	-	-	-	-
Devlet tahvil/bono - yerli	-	-	-	-	-	-
Devlet tahvil/bono - diğer	-	-	-	-	-	-
Kamu kurum tahvil/bono	-	-	-	-	-	-
Kurumsal tahvil/bono	-	-	-	-	-	-
Hisse senedi	-	-	-	-	-	-
Diğer teminat	-	-	-	-	-	-
Toplam	-	5.597	-	-	-	-

ç.6. Bankanın alınan veya satılan kredi türevlerinden kaynaklanan risklere ilişkin bilgiler:

Bankanın alınan veya satılan kredi türevlerinden kaynaklanan riskleri bulunmamaktadır (31 Aralık 2020: Bulunmamaktadır).

ç.7. Bankanın Merkezi Karşı Tarafa olan risklerine ilişkin kapsamlı bilgiler:

Bankanın merkezi karşı tarafa olan riskleri bulunmamaktadır (31 Aralık 2020: Bulunmamaktadır).

d. Menkul Kıymetleştirmeye İlişkin Olarak Kamuya Açıklanacak Hususlar:

Menkul kıymetleştirmeye ilişkin olarak kamuya açıklanacak husus bulunmamaktadır (31 Aralık 2020: Bulunmamaktadır).

e. Piyasa Riskine İlişkin Olarak Kamuya Açıklanacak Hususlar

e.1. Piyasa Riskiyle İlgili Kamuya Açıklanacak Niteliksel Bilgiler:

Banka, piyasa risklerini, 23 Ekim 2015 tarih ve 29511 sayılı Resmi Gazete’de yayımlanmış “Bankaların Sermaye Yeterliliğinin Ölçülmesine ve Değerlendirilmesine İlişkin Yönetmelik” hükümleri çerçevesinde, standart metot kullanılmak suretiyle ölçmekte ve bunun üzerinden yasal sermaye ayırmaktadır. Diğer taraftan, piyasa riski, standart metot dışında içsel model kullanılarak test amaçlı olarak da hesaplanmakta (Riske Maruz Değer) ve bulunan sonuçlar geriye yönelik test sonuçları dikkate alınmak suretiyle desteklenmektedir. İçsel model kullanılarak hesaplanan piyasa riski değeri (Riske Maruz Değer), Varyans-Kovaryans, EWMA, Monte Carlo ve Tarihsel Simülasyon yöntemleri kullanılmak suretiyle günlük olarak hesaplanmakta ve üst yönetime raporlanmaktadır.

Banka Yönetim Kurulu taşıdığı temel riskleri göz önünde bulundurarak bu risklere ilişkin limitleri belirlemekte ve söz konusu limitleri piyasa koşulları ve Banka stratejileri doğrultusunda dönemsel olarak revize etmektedir. Ayrıca Banka Yönetim Kurulu, risk yönetimi birimi ile üst düzey yönetimin, Banka’nın maruz kaldığı muhtelif risklerin tanımlanması, ölçülmesi, önceliklendirilmesi, kabul edilebilir bir seviyeye indirilmesi ve yönetilebilmesi amacıyla gerekli tüm tedbirlerin alınmasını sağlamaktadır.

Bilanço içi ve bilanço dışı hesaplarda Banka tarafından tutulan pozisyonların, finansal piyasalardaki dalgalanmalara bağlı olarak oluşacak riskleri ölçülmektedir. Aşağıda yasal sermaye hesaplamasında dikkate alınan piyasa riskine ilişkin bilgiler yer almaktadır.

ALBARAKA TÜRK KATILIM BANKASI A.Ş.

31 ARALIK 2021 TARİHİNDE SONA EREN HESAP DÖNEMİNE AİT KONSOLİDE OLMAYAN FİNANSAL TABLOLARA İLİŞKİN AÇIKLAMA VE DİPNOTLAR

(Tutarlar aksi belirtilmedikçe Bin Türk Lirası (TL) olarak ifade edilmiştir.)

e.2. Standart Yaklaşım:

		Cari Dönem RAT	Önceki Dönem RAT
Dolaysız (peşin) ürünler			
1	Kar oranı riski (genel ve spesifik)	2.439.588	479.128
2	Hisse senedi riski (genel ve spesifik)	79.238	3.213.752
3	Kur riski	1.038.213	1.225.850
4	Emtia riski	436.096	124.107
Opsiyonlar			
5	Basitleştirilmiş yaklaşım	-	-
6	Delta-plus metodu	-	-
7	Senaryo yaklaşımı	-	-
8	Menkul kıymetleştirme	-	-
9	Toplam	3.993.135	5.042.837

f. Operasyonel Riske İlişkin Olarak Kamuya Açıklanacak Hususlar:

Operasyonel risk sermaye gereksinimi, ülke mevzuatındaki uygulamaya paralel olarak, Bankaların Sermaye Yeterliliğinin Ölçülmesine ve Değerlendirilmesine ilişkin Yönetmelik'in 24. maddesi uyarınca Temel Gösterge Yöntemi kullanılarak yılda bir defa hesaplanmaktadır. 31 Aralık 2021 itibarıyla operasyonel riske esas tutar ve hesaplamaya ilişkin bilgilere aşağıda yer verilmektedir.

	2 ÖD Tutar	1 ÖD Tutar	CD Tutar	Toplam/Pozitif BG yılı sayısı	Oran (%)	Toplam
Brüt gelir	1.594.924	1.496.532	2.234.929	1.775.462	15	266.319
Operasyonel riske esas tutar (Toplam*12,5)		3.328.991				

g. Bankacılık hesaplarındaki kar oranı riskine ilişkin olarak kamuya açıklanacak hususlar:

a) Bankacılık hesaplarından kaynaklanan kar oranı riskinin niteliği ve kredi erken geri ödemeleri ve vadeli mevduatlar dışındaki mevduatların hareketine ilişkin olanlar da dahil önemli varsayımlar ile kar oranı riskinin ölçüm sıklığı

Bankacılık hesaplarından kaynaklanan kar oranı riski; Banka'nın bankacılık hesaplarında yer alan ve bilanço içi ve bilanço dışı pozisyonlardan kaynaklanan kar oranı riskinin standart şok yöntemiyle ölçülmektedir.

Banka, bankacılık hesaplarından kaynaklanan kar oranı riskini, Resmi Gazete'de yayımlanan 23 Ağustos 2011 tarih ve 28034 sayılı "Bankacılık Hesaplarından Kaynaklanan Faiz Oranı Riskinin Standart Şok Yöntemiyle Ölçülmesine ve Değerlendirilmesine İlişkin Yönetmelik" kapsamında belirlenen yasal oran aylık bazda hesaplanıp izlenmektedir.

Banka, ilgili yönetmelik kapsamında yapılan hesaplamalarda, bankacılık hesaplarında yer alan kâr payı getirili aktifler, kâr payı ödenen pasifler, yeniden yapılandırma riski, verim eğrisi riski ve piyasa koşullarında meydana gelen kar oranlarına ait değişimler çerçevesinde izlenmekte, değerlendirilmekte ölçülmekte ve yönetilmektedir.

Söz konusu hususların Banka sermayesini olumsuz etkileme riskine karşılık, Yönetim Kurulu tarafından oluşturulan Yönetmelikler kapsamında ve haftalık olarak Banka Aktif-Pasif Komitesi tarafından değerlendirilip, yönetilmektedir.

ALBARAKA TÜRK KATILIM BANKASI A.Ş.

31 ARALIK 2021 TARİHİNDE SONA EREN HESAP DÖNEMİNE AİT KONSOLİDE OLMAYAN FİNANSAL TABLOLARA İLİŞKİN AÇIKLAMA VE DİPNOTLAR

(Tutarlar aksi belirtilmedikçe Bin Türk Lirası (TL) olarak ifade edilmiştir.)

b) Bankacılık Hesaplarından Kaynaklanan Kar Oranı Riskinin Standart Şok Yöntemiyle Ölçülmesine ve Değerlendirilmesine İlişkin Yönetmelik uyarınca kar oranlarındaki dalgalanmalardan doğan ekonomik değer farkları:

Para Birimi	Uygulanan Şok (+/-x baz puan)	Kazançlar/ (Kayıplar)	Kazançlar/ Özkaynaklar (Kayıplar/ Özkaynaklar) (%)
TRY	(+) 500bp	(352.883)	(5,62)
TRY	(-) 400bp	328.388	5,23
ABD Doları	(+) 200bp	154.383	2,46
ABD Doları	(-) 200bp	(47.496)	(0,76)
EUR	(+) 200bp	(16.214)	(0,26)
EUR	(-) 200bp	7.572	0,12
Toplam (Negatif Şoklar İçin)	-	288.464	4,59
Toplam (Pozitif Şoklar İçin)	-	(214.714)	(3,42)

XI. Faaliyet bölümlerine ilişkin açıklamalar:

Banka, misyonu gereği bireysel, ticari ve kurumsal bankacılık alanlarında kar zarara katılım yöntemiyle faaliyet göstermektedir.

Cari Dönem	Bireysel	Ticari ve Kurumsal	Hazine	Dağıtılamayan	Toplam
Faaliyet Gelirleri (Net)	(207.316)	2.229.269	1.652.034	469.647	4.143.634
Faaliyet Giderleri ^(*)	(1.169.238)	(2.011.697)	(790.913)	(90.344)	(4.062.192)
Faaliyet Gelirleri/Giderleri	(1.376.554)	217.572	861.121	379.303	81.442
Vergi Öncesi Kar	(1.376.554)	217.572	861.121	379.303	81.442
Vergi Geliri (Gideri)	-	-	-	22.961	22.961
Net Dönem K/Z	(1.376.554)	217.572	861.121	402.264	104.403
Toplam Varlıklar	4.505.547	54.184.584	45.633.579	4.631.413	108.955.123
Toplam Yükümlülükler	61.601.748	32.266.284	9.801.996	5.285.095	108.955.123

Önceki Dönem	Bireysel	Ticari ve Kurumsal	Hazine	Dağıtılamayan	Toplam
Faaliyet Gelirleri (Net)	(250.238)	2.162.095	1.021.088	174.025	3.106.970
Faaliyet Giderleri ^(*)	(1.018.033)	(1.428.333)	(367.547)	30.678	(2.783.235)
Faaliyet Gelirleri/Giderleri	(1.268.271)	733.762	653.541	204.703	323.735
Vergi Öncesi Kar	(1.268.271)	733.762	653.541	204.703	323.735
Vergi Geliri (Gideri)	-	-	-	(68.998)	(68.998)
Net Dönem K/Z	(1.268.271)	733.762	653.541	135.705	254.737
Toplam Varlıklar	4.029.989	38.161.637	24.154.568	2.969.605	69.315.799
Toplam Yükümlülükler	33.945.848	19.664.470	11.471.190	4.234.291	69.315.799

^(*) Faaliyet giderleri şube segment ve şube personel sayısı dağıtım anahtarları kullanılarak ilgili faaliyet bölümlerine dağıtılmıştır.

ALBARAKA TÜRK KATILIM BANKASI A.Ş.

31 ARALIK 2021 TARİHİNDE SONA EREN HESAP DÖNEMİNE AİT KONSOLİDE OLMAYAN FİNANSAL TABLOLARA İLİŞKİN AÇIKLAMA VE DİPNOTLAR

(Tutarlar aksi belirtilmedikçe Bin Türk Lirası (TL) olarak ifade edilmiştir.)

BEŞİNCİ BÖLÜM

Konsolide olmayan finansal tablolara ilişkin açıklama ve dipnotlar

I. Bilançonun aktif hesaplarına ilişkin açıklama ve dipnotlar

1. a. Nakit değerler ve TCMB'ye ilişkin bilgiler:

	Cari Dönem		Önceki Dönem	
	TP	YP	TP	YP
Kasa / Efektif	158.510	1.636.898	153.161	1.304.238
TCMB	1.477.835	21.001.121	1.100.016	9.074.885
Diğer ^(*)	184.487	2.039.760	117.876	1.484.832
Toplam	1.820.832	24.677.779	1.371.053	11.863.955

^(*) 31 Aralık 2021 tarihi itibarıyla 528.804 TL (31 Aralık 2020: 758.583 TL) tutarındaki kıymetli maden depo hesabını ve 1.695.443 TL (31 Aralık 2020: 844.125 TL) tutarında yoldaki paralar hesabını içermektedir.

b. T.C. Merkez Bankası hesabına ilişkin bilgiler:

	Cari Dönem		Önceki Dönem	
	TP	YP	TP	YP
Vadesiz serbest hesap	1.436.022	5.163.805	1.092.052	2.012.553
Vadeli serbest hesap	-	-	-	-
Vadeli serbest olmayan hesap ^(*)	41.813	15.837.316	7.964	7.062.332
Toplam	1.477.835	21.001.121	1.100.016	9.074.885

^(*) 31 Aralık 2021 tarihi itibarıyla, standart altın cinsinden tesis edilen zorunlu karşılık tutarı 3.135.299 TL'dir (31 Aralık 2020: 1.885.797 TL).

Banka, TCMB'nin "Zorunlu Karşılıklar Hakkında 2005/1 sayılı Tebliğ"ine göre Türk parası ve yabancı para yükümlülükleri için TCMB nezdinde zorunlu karşılık tesis etmektedir. Zorunlu karşılıklar TCMB'de "Zorunlu Karşılıklar Hakkında Tebliğ"e göre Türk Lirası, ABD Doları ve/veya Euro ve standart altın cinsinden tutulabilmektedir.

TCMB'nin 27 Kasım 2020 tarihli düzenlemesine istinaden, zorunlu karşılık ve ihbarlı döviz mevduat hesaplarında tutulan ABD Doları (USD) hariç döviz tutarları üzerinden TCMB'ye komisyon ödemesi yapılmaktadır.

Bankanın, 31 Aralık 2021 tarihi itibarıyla Türk parası zorunlu karşılık için geçerli oranları, katılım fonları ve diğer yükümlülükler için vade yapısına göre %4,5 ile %9,5 aralığında; yabancı para zorunlu karşılık için geçerli oranlar ise katılım fonları ve diğer yükümlülüklerde vade yapısına göre %6,5 ile %27,5 aralığındadır.

17 Aralık 2021 (dahil) zorunlu karşılık tesis tarihinden itibaren Zorunlu Karşılıklar Uygulama Talimatının "Zorunlu karşılıklara nema ödenmesi" başlıklı 10. maddesinde açıklanan usul ve esaslara göre bankacılık sistemindeki toplam katılım fonu içinde Türk Lirasının payını artırıcı yönde %8,5 ile %14 arasında farklılaşan nema oranları uygulanacaktır.

ALBARAKA TÜRK KATILIM BANKASI A.Ş.

31 ARALIK 2021 TARİHİNDE SONA EREN HESAP DÖNEMİNE AİT KONSOLİDE OLMAYAN FİNANSAL TABLOLARA İLİŞKİN AÇIKLAMA VE DİPNOTLAR

(Tutarlar aksi belirtilmedikçe Bin Türk Lirası (TL) olarak ifade edilmiştir.)

c1. Bankalara ilişkin bilgiler:

	Cari Dönem		Önceki Dönem	
	TP	YP	TP	YP
Bankalar				
Yurtiçi ^(*)	1.494.422	1.039.578	779.426	1.427.623
Yurtdışı	-	2.762.422	-	1.206.297
Yurtdışı Merkez ve Şubeler	-	-	-	-
Toplam	1.494.422	3.802.000	779.426	2.633.920

^(*) Yurtiçi TP hesaplarında takip edilen 1.480.543 TL (31 Aralık 2020: 764.198 TL) tutarındaki POS işlemlerinden kaynaklı bloke tutarı içermektedir.

c2. Yurtdışı bankalar hesabına ilişkin bilgiler:

	Cari dönem		Önceki dönem	
	Serbest tutar	Serbest olmayan tutar	Serbest tutar	Serbest olmayan tutar
AB Ülkeleri	1.060.553	-	426.757	-
ABD, Kanada	657.063	-	247.689	-
OECD Ülkeleri ^(*)	61.275	-	26.696	-
Kıyı Bankacılığı Bölgeleri	14.204	-	8.040	-
Diğer ^(**)	797.251	172.076	396.892	100.223
Toplam	2.590.346	172.076	1.106.074	100.223

^(*) AB ülkeleri, ABD ve Kanada dışındaki OECD ülkeleri

^(**) Banka'nın yurtdışı şubesi olan Erbil şubesinin tamamı Irak bankalarında olan 703.028 TL'lik bakiyesi (31 Aralık 2020: 330.923 TL) diğer kalemi içerisinde gösterilmiştir.

2. Gerçeğe uygun değer farkı kar zarara yansıtılan finansal varlıklar:

a. Gerçeğe uygun değer farkı kâr/zarara yansıtılan finansal varlıklardan repo işlemlerine konu olanlar ve teminata verilen/bloke edilenlere ilişkin bilgiler:

31 Aralık 2021 tarihi itibarıyla Banka'nın geri alım vaadi ile satıma konu olan nominal yatırım tutarı 993 TL'dir (31 Aralık 2020: 1.451.613 TL).

31 Aralık 2021 tarihi itibarıyla teminata verilen/bloke edilen nominal yatırım tutarı 6.916 TL'dir (31 Aralık 2020: 5.655 TL).

ALBARAKA TÜRK KATILIM BANKASI A.Ş.

31 ARALIK 2021 TARİHİNDE SONA EREN HESAP DÖNEMİNE AİT KONSOLİDE OLMAYAN FİNANSAL TABLOLARA İLİŞKİN AÇIKLAMA VE DİPNOTLAR

(Tutarlar aksi belirtilmedikçe Bin Türk Lirası (TL) olarak ifade edilmiştir.)

b. Gerçeğe uygun değer farkı kâr/zarara yansıtılan finansal varlıklar:

	Cari Dönem		Önceki Dönem	
	TP	YP	TP	YP
Yatırım Fonu Katılım Belgeleri (Net)	1.165 ^(*)	-	1.606.875 ^(**)	-
Kira Sertifikası	1.489.895	6.850.650	542.627	3.232.684
Sermayede Payı Temsil Eden Menkul Değerler	-	19.198	-	10.774
Diğer	1.814	19.794	86	10.946
Toplam	1.492.874	6.889.642	2.149.588	3.254.404

(*) Albaraka Portföy Yönetimi A.Ş. Dükkan Gayrimenkul Yatırım Fonu'na ait katılım belgelerini içermektedir.

(**) "Albaraka Portföy Yönetimi A.Ş. One Tower Gayrimenkul Yatırım Fonu", "Albaraka Portföy Yönetimi A.Ş. Dükkan Gayrimenkul Yatırım Fonu", "Albaraka Portföy Yönetimi A.Ş. Batışehir Gayrimenkul Yatırım Fonu", "Albaraka Portföy Yönetimi A.Ş. Metropol Gayrimenkul Yatırım Fonu" ve Girişim Sermayesi Yatırım Fonları olan "Albaraka Portföy Yönetimi A.Ş. Değer Girişim Sermayesi Yatırım Fonu", "Albaraka Portföy Yönetimi A.Ş. İnovasyon Girişim Sermayesi Yatırım Fonu", "Albaraka Portföy Yönetimi A.Ş. Bilişim Vadisi Girişim Sermayesi Yatırım Fonu" ile "Albaraka Portföy Yönetimi A.Ş. Fintech Girişim Sermayesi Yatırım Fonu"na ait katılım belgelerini içermektedir.

3. Gerçeğe uygun değer farkı diğer kapsamlı gelire yansıtılan finansal varlıklara ilişkin bilgiler:

a. Gerçeğe uygun değer farkı diğer kapsamlı gelire yansıtılan finansal varlıklardan repo işlemlerine konu olanlar ve teminata verilen/bloke edilenlere ilişkin bilgiler:

31 Aralık 2021 tarihi itibarıyla Banka'nın geri alım vaadi ile satıma konu olan yatırım tutarı bulunmamaktadır. (31 Aralık 2020: 163.856 TL).

31 Aralık 2021 tarihi itibarıyla teminata verilen/bloke edilen nominal yatırım tutarı 99.011 TL'dir (31 Aralık 2020: Bulunmamaktadır).

b. Gerçeğe uygun değer farkı diğer kapsamlı gelire yansıtılan finansal varlıklara ilişkin detay tablosu:

	Cari Dönem	Önceki Dönem
Borçlanma Senetleri	733.943	1.142.096
Borsada İşlem Gören	733.943	1.142.096
Borsada İşlem Görmeyen	-	-
Yatırım Fonları	-	7.299
Borsada İşlem Gören	-	-
Borsada İşlem Görmeyen	-	7.299
Hisse Senetleri	24.686	16.864
Borsada İşlem Gören	-	-
Borsada İşlem Görmeyen	24.686	16.864
Değer Azalma Karşılığı (-)	6.271	2.811
Toplam	752.358	1.163.448

ALBARAKA TÜRK KATILIM BANKASI A.Ş.

31 ARALIK 2021 TARİHİNDE SONA EREN HESAP DÖNEMİNE AİT KONSOLİDE OLMAYAN FİNANSAL TABLOLARA İLİŞKİN AÇIKLAMA VE DİPNOTLAR

(Tutarlar aksi belirtilmedikçe Bin Türk Lirası (TL) olarak ifade edilmiştir.)

4. İtfa edilmiş maliyet üzerinden değerlendirilen finansal varlıklara ilişkin açıklamalar:

a) İtfa edilmiş maliyet üzerinden değerlendirilen finansal varlıklardan repo işlemlerine konu olanlar ve teminata verilen / bloke edilenlere ilişkin bilgiler:

31 Aralık 2021 tarihi itibarıyla Bankanın geri alım vaadi ile satıma konu olan yatırım tutarı bulunmamaktadır. (31 Aralık 2020: 421.831 TL).

31 Aralık 2021 tarihi itibarıyla teminata verilen/bloke edilen nominal yatırım tutarı 539.107 TL'dir. (31 Aralık 2020: 290.072 TL).

b) İtfa edilmiş maliyet üzerinden değerlendirilen devlet borçlanma senetlerine ilişkin bilgiler:

	Cari Dönem	Önceki Dönem
Devlet Tahvili	-	-
Hazine Bonosu	-	-
Diğer Kamu Borçlanma Senetleri ^(*)	8.103.211	3.224.800
Toplam	8.103.211	3.224.800

^(*) T.C. Hazine ve Maliye Bakanlığı tarafından ihraç edilen kira sertifikalarını içermektedir.

c) İtfa edilmiş maliyeti üzerinden değerlendirilen finansal varlıklara ilişkin bilgiler:

	Cari Dönem	Önceki Dönem
Borçlanma Senetleri	8.103.211	3.224.800
Borsada İşlem Görenler	8.103.211	3.224.800
Borsada İşlem Görmeyenler	-	-
Değer Azalma Karşılığı (-)	-	-
Toplam	8.103.211	3.224.800

ç) İtfa edilmiş maliyeti üzerinden değerlendirilen finansal varlıkların yıl içindeki hareketleri:

	Cari Dönem	Önceki Dönem
Dönem Başındaki Değer	3.224.800	1.994.319
Parasal Varlıklarda Meydana Gelen Kur Farkları	2.602.268	424.544
Yıl İçindeki Alımlar ^(*)	3.762.132	1.740.999
Satış ve İtfa Yolu ile Elden Çıkarılanlar ^(*)	(1.510.652)	(957.473)
Değer Azalışı Karşılığı (-)	-	-
Yeniden sınıflandırmalar	-	-
Gelir tahakkuk ve reeskontları	24.663	22.411
Dönem Sonu Toplamı	8.103.211	3.224.800

^(*) Nominal değerler üzerinden gösterilmiştir.

ALBARAKA TÜRK KATILIM BANKASI A.Ş.

31 ARALIK 2021 TARİHİNDE SONA EREN HESAP DÖNEMİNE AİT KONSOLİDE OLMAYAN FİNANSAL TABLOLARA İLİŞKİN AÇIKLAMA VE DİPNOTLAR

(Tutarlar aksi belirtilmedikçe Bin Türk Lirası (TL) olarak ifade edilmiştir.)

5. Türev finansal varlıklara ilişkin bilgiler:

a) Türev finansal varlıklara ilişkin pozitif farklar tablosu:

	Cari Dönem		Önceki Dönem	
	TP	YP	TP	YP
Vadeli İşlemler	32.030	-	5.725	-
Swap İşlemleri	56.455	-	7.959	-
Futures İşlemleri	-	-	-	-
Opsiyonlar	-	-	-	-
Diğer	-	-	-	-
Toplam	88.485	-	13.684	-

Banka'nın riskten korunma amaçlı türev finansal varlıkları bulunmamaktadır (31 Aralık 2020: Bulunmamaktadır).

6. Kredilere ilişkin açıklamalar:

a. Banka'nın ortaklarına ve mensuplarına verilen her çeşit kredi veya avansın bakiyesine ilişkin bilgiler:

	Cari Dönem		Önceki Dönem	
	Nakdi	Gayrinakdi	Nakdi	Gayrinakdi
Banka Ortaklarına Verilen Doğrudan Krediler	102.174	5.591	119.171	12.696
Tüzel Kişi Ortaklara Verilen Krediler	98.481	5.591	114.657	12.346
Gerçek Kişi Ortaklara Verilen Krediler	3.693	-	4.514	350
Banka Ortaklarına Verilen Dolaylı Krediler	1.219.475	64.583	818.807	34.537
Banka Mensuplarına Verilen Krediler	20.765	39.800	16.439	2.000
Toplam	1.342.414	109.974	954.417	49.233

ALBARAKA TÜRK KATILIM BANKASI A.Ş.

31 ARALIK 2021 TARİHİNDE SONA EREN HESAP DÖNEMİNE AİT KONSOLİDE OLMAYAN FİNANSAL TABLOLARA İLİŞKİN AÇIKLAMA VE DİPNOTLAR

(Tutarlar aksi belirtilmedikçe Bin Türk Lirası (TL) olarak ifade edilmiştir.)

b. Standart nitelikli ve yakın izlemedeki krediler ile yeniden yapılandırılan yakın izlemedeki kredilere ilişkin bilgiler:

b1. Standart nitelikli ve yakın izlemedeki krediler ile yeniden yapılandırılan yakın izlemedeki kredilere ilişkin detay tablosu:

Cari dönem	Yakın İzlemedeki Krediler			
	Standart Nitelikli Krediler	Yeniden Yapılandırma Kapsamında Yer Almayanlar	Sözleşme Koşullarında Değişiklik Yapılanlar	Yeniden Finansman Yapılanlar
Nakdi Krediler				
Krediler	49.825.565	2.267.843	1.701.046	1.727.087
İhracat Kredileri	3.692.880	16.226	-	-
İthalat Kredileri	4.146.656	42.483	1.062	-
İşletme Kredileri	21.053.122	1.684.456	1.503.531	1.722.322
Tüketici Kredileri	4.206.014	95.720	3.235	-
Kredi Kartları	698.692	4.718	111	-
Mali Kesime Verilen Krediler	2.013.033	-	-	-
Diğer ^(*)	14.015.168	424.240	193.107	4.765
Diğer Alacaklar	-	-	-	-
Toplam	49.825.565	2.267.843	1.701.046	1.727.087

(*) Diğer kredilerin detayı aşağıdaki gibidir:

Taksitli ticari krediler	3.625.314
Diğer yatırım kredileri	3.001.637
Yurtdışı krediler	3.570.730
Kar Zarar Ortaklığı Yatırımları ^(**)	3.908.579
Müşteri adına menkul değer alım kredileri	470.413
Diğer	60.607
Toplam	14.637.280

(**) İlgili bakiye, 31 Aralık 2021 tarihi itibarıyla kar zarar ortaklığı yatırımları (6 adet) yöntemiyle kullanılan fonlardan oluşmaktadır. Bu projelerin tamamı İstanbul ve Ankara'nın çeşitli bölgelerindeki gayrimenkul geliştirme projeleridir. Kar zarar ortaklığı yatırımı projelerinin gelir paylaşımı, proje bitimlerinde ya da etap/kısım sonlarında ilgili maliyet hesapları netleştikten ve net kar hesaplandıktan sonra, taraflar arasında imzalanan kar zarar ortaklığı yatırımı sözleşmesi çerçevesinde yapılmaktadır. Kar zarar ortaklığı yatırım sözleşmesine konu işlemin zarar ile sonuçlanması halinde Banka'nın zarara katılım tutarı kullandığı fonla sınırlıdır. 31 Aralık 2021 tarihi itibarıyla kar zarar ortaklığı yatırımları gerçeğe uygun değer farkı kar zarara yansıtılan finansal varlık olarak değerlendirilmiş, proje bazlı bankanın riski ile o projeye ilişkin bağımsız değerlendirme raporlarına dayalı varlıklar arasında 2021 yılı için 37.360 TL tutarındaki net kar (146.893 TL değerlendirme karı, 109.533 TL değerlendirme zararı), kar veya zarar tablosuna yansıtılmıştır. Kar zarar ortaklığı yatırımları üzerindeki toplam birikmiş değer artışı 314.710 TL, değer düşüşü ise 53.373 TL'dir.

ALBARAKA TÜRK KATILIM BANKASI A.Ş.

31 ARALIK 2021 TARİHİNDE SONA EREN HESAP DÖNEMİNE AİT KONSOLİDE OLMAYAN FİNANSAL TABLOLARA İLİŞKİN AÇIKLAMA VE DİPNOTLAR

(Tutarlar aksi belirtilmedikçe Bin Türk Lirası (TL) olarak ifade edilmiştir.)

Önceki dönem	Yakın İzlemedeki Krediler			
	Standart Nitelikli Krediler	Yeniden Yapılandırma Kapsamında Yer Almayanlar	Sözleşme Koşullarında Değişiklik Yapılanlar	Yeniden Finansman Yapılanlar
Nakdi Krediler				
Krediler	36.496.372	1.617.583	1.180.435	716.140
İhracat Kredileri	2.135.811	7.051	-	-
İthalat Kredileri	2.767.225	26.060	29.495	-
İşletme Kredileri	16.728.565	1.471.553	825.171	676.532
Tüketici Kredileri	3.783.301	60.337	15.812	-
Kredi Kartları	452.169	2.326	-	-
Mali Kesime Verilen Krediler	1.625.242	-	-	-
Diğer ^(*)	9.004.059	50.256	309.957	39.608
Diğer Alacaklar	-	-	-	-
Toplam	36.496.372	1.617.583	1.180.435	716.140

(*) Diğer kredilerin detayı aşağıdaki gibidir:

Taksitli ticari krediler	2.315.066
Diğer yatırım kredileri	1.168.616
Yurtdışı krediler	2.397.739
Kar Zarar Ortaklığı Yatırımları ^(**)	3.200.820
Müşteri adına menkul değer alım kredileri	301.110
Diğer	20.529
Toplam	9.403.880

(**) İlgili bakiye, 31 Aralık 2020 tarihi itibarıyla kar zarar ortaklığı yatırımları (7 adet) yöntemiyle kullanılan fonlardan oluşmaktadır. Bu projelerin tamamı İstanbul ve Ankara'nın çeşitli bölgelerindeki gayrimenkul geliştirme projeleridir. Kar zarar ortaklığı yatırımı projelerinin gelir paylaşımı, proje bitimlerinde ya da etap/kısım sonlarında ilgili maliyet hesapları netleştikten ve net kar hesaplandıktan sonra, taraflar arasında imzalanan kar zarar ortaklığı yatırımı sözleşmesi çerçevesinde yapılmaktadır. Kar zarar ortaklığı yatırım sözleşmesine konu işlemin zarar ile sonuçlanması halinde Banka'nın zarara katılım tutarı kullandığı fonla sınırlıdır. 31 Aralık 2020 tarihi itibarıyla kar zarar ortaklığı yatırımları gerçeğe uygun değer farkı kar zarara yansıtılan finansal varlık olarak değerlendirilmiş, proje bazlı bankanın riski ile o projeye ilişkin bağımsız değerlendirme raporlarına dayalı varlıklar arasında 2020 yılı için 94.353 TL tutarındaki net kar (97.309 TL değerlendirme karı, 2.956 TL değerlendirme zararı), kar veya zarar tablosuna yansıtılmıştır. Kar zarar ortaklığı yatırımları üzerindeki toplam birikmiş değer artışı 271.089 TL, değer düşüşü ise 61.984 TL'dir.

ALBARAKA TÜRK KATILIM BANKASI A.Ş.

31 ARALIK 2021 TARİHİNDE SONA EREN HESAP DÖNEMİNE AİT KONSOLİDE OLMAYAN FİNANSAL TABLOLARA İLİŞKİN AÇIKLAMA VE DİPNOTLAR

(Tutarlar aksi belirtilmedikçe Bin Türk Lirası (TL) olarak ifade edilmiştir.)

b2. Standart nitelikli ve yakın izlemedeki krediler için ayrılan beklenen zarar karşılıklarına ilişkin açıklamalar:

	Standart Nitelikli Krediler	Yakın İzlemedeki Krediler
Cari dönem		
12 Aylık Beklenen Zarar Karşılığı	163.379	-
Kredi Riskinde Önemli Artış	-	367.483
Önceki dönem		
12 Aylık Beklenen Zarar Karşılığı	159.543	-
Kredi Riskinde Önemli Artış	-	425.114

c. Vade yapısına göre nakdi kredilerin dağılımı:

Nakdi krediler	Yakın izlemedeki krediler		
	Standart nitelikli krediler	Yeniden Yapılandırma Kapsamında Yer Almayanlar	Yeniden Yapılandırılanlar
Cari Dönem			
Kısa vadeli krediler	9.732.110	1.123.635	-
Orta ve uzun vadeli krediler (*)	40.093.455	3.853.653	718.688
Toplam	49.825.565	4.977.288	718.688

(*) İlk kullandırıldıkları zaman orijinal vadeleri 1 yılın üzerinde olan krediler "Orta ve uzun vadeli krediler" olarak sınıflandırılmaktadır

Nakdi krediler	Yakın izlemedeki krediler		
	Standart nitelikli krediler	Yeniden Yapılandırma Kapsamında Yer Almayanlar	Yeniden Yapılandırılanlar
Önceki Dönem			
Kısa vadeli krediler	8.976.396	249.586	-
Orta ve uzun vadeli krediler (*)	27.519.976	1.367.997	1.896.575
Toplam	36.496.372	1.617.583	1.896.575

(*) İlk kullandırıldıkları zaman orijinal vadeleri 1 yılın üzerinde olan krediler "Orta ve uzun vadeli krediler" olarak sınıflandırılmaktadır

ALBARAKA TÜRK KATILIM BANKASI A.Ş.

31 ARALIK 2021 TARİHİNDE SONA EREN HESAP DÖNEMİNE AİT KONSOLİDE OLMAYAN FİNANSAL TABLOLARA İLİŞKİN AÇIKLAMA VE DİPNOTLAR

(Tutarlar aksi belirtilmedikçe Bin Türk Lirası (TL) olarak ifade edilmiştir.)

ç. Tüketici kredileri, bireysel kredi kartları, personel kredileri ve personel kredi kartlarına ilişkin bilgiler:

Cari dönem	Kısa Vadeli	Orta ve Uzun Vadeli	Toplam
Tüketici Kredileri-TP	49.141	4.228.453	4.277.594
Konut Kredisi	15.075	3.691.588	3.706.663
Taşıt Kredisi	12.202	350.294	362.496
İhtiyaç Kredisi	21.864	186.571	208.435
Diğer	-	-	-
Tüketici Kredileri-Döviz Endeksli	-	-	-
Konut Kredisi	-	-	-
Taşıt Kredisi	-	-	-
İhtiyaç Kredisi	-	-	-
Diğer	-	-	-
Tüketici Kredileri-YP	-	13.812	13.812
Konut Kredisi	-	1.756	1.756
Taşıt Kredisi	-	-	-
İhtiyaç Kredisi	-	12.056	12.056
Diğer	-	-	-
Bireysel Kredi Kartları-TP	166.841	71	166.912
Taksitli	61.040	61	61.101
Taksitsiz	105.801	10	105.811
Bireysel Kredi Kartları-YP	-	-	-
Taksitli	-	-	-
Taksitsiz	-	-	-
Personel Kredileri-TP	11.590	1.973	13.563
Konut Kredisi	-	781	781
Taşıt Kredisi	38	1.068	1.106
İhtiyaç Kredisi	11.552	124	11.676
Diğer	-	-	-
Personel Kredileri-Döviz Endeksli	-	-	-
Konut Kredisi	-	-	-
Taşıt Kredisi	-	-	-
İhtiyaç Kredisi	-	-	-
Diğer	-	-	-
Personel Kredileri-YP	-	-	-
Konut Kredisi	-	-	-
Taşıt Kredisi	-	-	-
İhtiyaç Kredisi	-	-	-
Diğer	-	-	-
Personel Kredi Kartları-TP	7.185	17	7.202
Taksitli	3.441	15	3.456
Taksitsiz	3.744	2	3.746
Personel Kredi Kartları-YP	-	-	-
Taksitli	-	-	-
Taksitsiz	-	-	-
Kredili Mevduat Hesabı-TP (Gerçek Kişi)	-	-	-
Kredili Mevduat Hesabı-YP (Gerçek Kişi)	-	-	-
Toplam	234.757	4.244.326	4.479.083

ALBARAKA TÜRK KATILIM BANKASI A.Ş.

31 ARALIK 2021 TARİHİNDE SONA EREN HESAP DÖNEMİNE AİT KONSOLİDE OLMAYAN FİNANSAL TABLOLARA İLİŞKİN AÇIKLAMA VE DİPNOTLAR

(Tutarlar aksi belirtilmedikçe Bin Türk Lirası (TL) olarak ifade edilmiştir.)

Önceki dönem	Kısa Vadeli	Orta ve Uzun Vadeli	Toplam
Tüketici Kredileri-TP	42.891	3.804.906	3.847.797
Konut Kredisi	13.476	3.272.095	3.285.571
Taşıt Kredisi	10.696	403.853	414.549
İhtiyaç Kredisi	18.719	128.958	147.677
Diğer	-	-	-
Tüketici Kredileri-Döviz Endeksli	-	-	-
Konut Kredisi	-	-	-
Taşıt Kredisi	-	-	-
İhtiyaç Kredisi	-	-	-
Diğer	-	-	-
Tüketici Kredileri-YP	-	892	892
Konut Kredisi	-	892	892
Taşıt Kredisi	-	-	-
İhtiyaç Kredisi	-	-	-
Diğer	-	-	-
Bireysel Kredi Kartları-TP	116.069	214	116.283
Taksitli	41.698	203	41.901
Taksitsiz	74.371	11	74.382
Bireysel Kredi Kartları-YP	-	-	-
Taksitli	-	-	-
Taksitsiz	-	-	-
Personel Kredileri-TP	8.595	2.166	10.761
Konut Kredisi	-	445	445
Taşıt Kredisi	98	1.612	1.710
İhtiyaç Kredisi	8.497	109	8.606
Diğer	-	-	-
Personel Kredileri-Döviz Endeksli	-	-	-
Konut Kredisi	-	-	-
Taşıt Kredisi	-	-	-
İhtiyaç Kredisi	-	-	-
Diğer	-	-	-
Personel Kredileri-YP	-	-	-
Konut Kredisi	-	-	-
Taşıt Kredisi	-	-	-
İhtiyaç Kredisi	-	-	-
Diğer	-	-	-
Personel Kredi Kartları-TP	5.658	20	5.678
Taksitli	2.842	20	2.862
Taksitsiz	2.816	-	2.816
Personel Kredi Kartları-YP	-	-	-
Taksitli	-	-	-
Taksitsiz	-	-	-
Kredili Mevduat Hesabı-TP (Gerçek Kişi)	-	-	-
Kredili Mevduat Hesabı-YP (Gerçek Kişi)	-	-	-
Toplam	173.213	3.808.198	3.981.411

ALBARAKA TÜRK KATILIM BANKASI A.Ş.

31 ARALIK 2021 TARİHİNDE SONA EREN HESAP DÖNEMİNE AİT KONSOLİDE OLMAYAN FİNANSAL TABLOLARA İLİŞKİN AÇIKLAMA VE DİPNOTLAR

(Tutarlar aksi belirtilmedikçe Bin Türk Lirası (TL) olarak ifade edilmiştir.)

d. Taksitli ticari krediler ve kurumsal kredi kartlarına ilişkin bilgiler:

Cari dönem	Kısa vadeli	Orta ve Uzun vadeli	Toplam
Taksitli Ticari Krediler-TP	268.178	2.529.595	2.797.773
İşyeri Kredileri	14.249	504.203	518.452
Taşıt Kredileri	223.941	1.615.073	1.839.014
İhtiyaç Kredileri	29.988	410.319	440.307
Diğer	-	-	-
Taksitli Ticari Krediler-Döviz Endeksli	-	43.617	43.617
İşyeri Kredileri	-	37.760	37.760
Taşıt Kredileri	-	3.068	3.068
İhtiyaç Kredileri	-	2.789	2.789
Diğer	-	-	-
Taksitli Ticari Krediler-YP	5.513	778.411	783.924
İşyeri Kredileri	-	177.360	177.360
Taşıt Kredileri	5.513	413.436	418.949
İhtiyaç Kredileri	-	187.615	187.615
Diğer	-	-	-
Kurumsal Kredi Kartları-TP	526.903	2.393	529.296
Taksitli	178.587	2.105	180.692
Taksitsiz	348.316	288	348.604
Kurumsal Kredi Kartları-YP	-	-	-
Taksitli	-	-	-
Taksitsiz	-	-	-
Kredili Mevduat Hesabı-TP (Tüzel Kişi)	-	-	-
Kredili Mevduat Hesabı-YP (Tüzel Kişi)	-	-	-
Toplam	800.594	3.354.016	4.154.610

ALBARAKA TÜRK KATILIM BANKASI A.Ş.

31 ARALIK 2021 TARİHİNDE SONA EREN HESAP DÖNEMİNE AİT KONSOLİDE OLMAYAN FİNANSAL TABLOLARA İLİŞKİN AÇIKLAMA VE DİPNOTLAR

(Tutarlar aksi belirtilmedikçe Bin Türk Lirası (TL) olarak ifade edilmiştir.)

Önceki dönem	Kısa vadeli	Orta ve Uzun vadeli	Toplam
Taksitli Ticari Krediler-TP	168.471	1.764.204	1.932.675
İşyeri Kredileri	6.845	442.011	448.856
Taşıt Kredileri	118.689	990.948	1.109.637
İhtiyaç Kredileri	42.937	331.245	374.182
Diğer	-	-	-
Taksitli Ticari Krediler-Döviz Endeksli	-	115.144	115.144
İşyeri Kredileri	-	65.599	65.599
Taşıt Kredileri	-	9.475	9.475
İhtiyaç Kredileri	-	40.070	40.070
Diğer	-	-	-
Taksitli Ticari Krediler-YP	1.108	266.139	267.247
İşyeri Kredileri	391	96.700	97.091
Taşıt Kredileri	717	117.604	118.321
İhtiyaç Kredileri	-	51.835	51.835
Diğer	-	-	-
Kurumsal Kredi Kartları-TP	331.662	872	332.534
Taksitli	108.231	825	109.056
Taksitsiz	223.431	47	223.478
Kurumsal Kredi Kartları-YP	-	-	-
Taksitli	-	-	-
Taksitsiz	-	-	-
Kredili Mevduat Hesabı-TP (Tüzel Kişi)	-	-	-
Kredili Mevduat Hesabı-YP (Tüzel Kişi)	-	-	-
Toplam	501.241	2.146.359	2.647.600

e. Kredilerin kullanıcılara göre dağılımı:

	Cari dönem	Önceki dönem
Kamu	103.821	333.571
Özel	55.417.720	39.676.959
Toplam	55.521.541	40.010.530

f. Yurtiçi ve yurtdışı kredilerin dağılımı:

	Cari Dönem	Önceki Dönem
Yurtiçi Krediler	51.950.811	37.612.791
Yurtdışı Krediler	3.570.730	2.397.739
Toplam	55.521.541	40.010.530

ALBARAKA TÜRK KATILIM BANKASI A.Ş.

31 ARALIK 2021 TARİHİNDE SONA EREN HESAP DÖNEMİNE AİT KONSOLİDE OLMAYAN FİNANSAL TABLOLARA İLİŞKİN AÇIKLAMA VE DİPNOTLAR

(Tutarlar aksi belirtilmedikçe Bin Türk Lirası (TL) olarak ifade edilmiştir.)

g. Bağlı ortaklık ve iştiraklere verilen krediler:

	Cari Dönem		Önceki Dönem	
	TP	YP	TP	YP
Bağlı Ortaklık ve İştiraklere Verilen Doğrudan Krediler	-	-	3	-
Bağlı Ortaklık ve İştiraklere Verilen Dolaylı Krediler	-	-	-	-
Toplam	-	-	3	-

ğ. Kredilere ilişkin olarak ayrılan özel karşılıklar veya temerrüt (Üçüncü Aşama) karşılıkları:

	Cari Dönem	Önceki Dönem
Tahsil İmkânı Sınırlı Krediler İçin Ayrılanlar	346.715	133.510
Tahsili Şüpheli Krediler İçin Ayrılanlar	325.046	92.404
Zarar Niteliğindeki Krediler İçin Ayrılanlar	1.986.282	1.022.036
Toplam	2.658.043	1.247.950

Kredilere ilişkin olarak ayrılan 2.658.043 TL (31 Aralık 2020: 1.247.950 TL) tutarındaki temerrüt karşılıklarının 973.778 TL (31 Aralık 2020: 441.674 TL) tutarındaki kısmı katılma hesaplarından kullanılan krediler için ayrılan temerrüt karşılıkların katılma hesapları payıdır.

h. Donuk alacaklara ilişkin bilgiler (net):

h.1. Donuk alacaklar içerisindeki yeniden yapılandırılan kredilere ilişkin bilgiler:

	III. Grup	IV. Grup	V. Grup
	Tahsil İmkânı Sınırlı Krediler	Tahsili Şüpheli Krediler	Zarar Niteliğindeki Krediler
Cari Dönem			
Karşılıklardan Önceki Brüt Tutarlar	-	414	132.728
Yeniden Yapılandırılan Krediler	-	414	132.728
Önceki Dönem			
Karşılıklardan Önceki Brüt Tutarlar	-	2.074	80.452
Yeniden Yapılandırılan Krediler	-	2.074	80.452

ALBARAKA TÜRK KATILIM BANKASI A.Ş.

31 ARALIK 2021 TARİHİNDE SONA EREN HESAP DÖNEMİNE AİT KONSOLİDE OLMAYAN FİNANSAL TABLOLARA İLİŞKİN AÇIKLAMA VE DİPNOTLAR

(Tutarlar aksi belirtilmedikçe Bin Türk Lirası (TL) olarak ifade edilmiştir.)

h.2. Toplam donuk alacak hareketlerine ilişkin bilgiler:

	III. Grup Tahsil İmkânı Sınırlı Krediler	IV. Grup Tahsili Şüpheli Krediler	V. Grup Zarar Niteliğindeki Krediler
Cari Dönem			
Önceki Dönem Sonu Bakiyesi	193.865	240.360	1.611.051
Dönem içinde İntikal (+)	604.783	291.007	1.562.727
Diğer Donuk Alacak Hesaplarından Giriş (+)	-	237.812	343.703
Diğer Donuk Alacak Hesaplarına Çıkış (-)	237.812	343.703	-
Dönem içinde Tahsilat (-)	32.517	56.711	373.802
Kayıttan düşülen (-) ⁽¹⁾	4.776	3.282	249.468
Satılan (-)	-	-	-
Kurumsal ve Ticari Krediler	-	-	-
Bireysel Krediler	-	-	-
Kredi Kartları	-	-	-
Diğer	-	-	-
Dönem Sonu Bakiyesi	523.543	365.483	2.894.211
Karşılık (-)	346.715	325.046	1.986.282
Bilançodaki net bakiyesi	176.828	40.437	907.929

⁽¹⁾ 27 Kasım 2019 tarih ve 30961 sayılı Resmi Gazete'de yayınlanan "Kredilerin Sınıflandırılması ve Bunlar için Ayrılacak Karşılıklara İlişkin Usul ve Esaslar Hakkında Yönetmelik'e istinaden canlı alacaklar hesaplarına taşınan bakiye 8.341 TL ve terkin tutarı 249.185 TL'dir. Bu işlemlerin takibe dönüşüm oranına olan etkisi 40 baz puandır.

Donuk alacak olarak sınıflandırılan 3.783.237 TL tutarındaki kredilerin 1.627.858 TL tutarındaki kısmı katılma hesaplarından kullanılan kredilerin katılma hesapları payıdır.

	III. Grup Tahsil İmkânı Sınırlı Krediler	IV. Grup Tahsili Şüpheli Krediler	V. Grup Zarar Niteliğindeki Krediler
Önceki Dönem			
Önceki Dönem Sonu Bakiyesi	466.434	319.648	1.435.641
Dönem içinde İntikal (+)	818.060	353.978	485.668
Diğer Donuk Alacak Hesaplarından Giriş (+)	-	962.814	1.067.134
Diğer Donuk Alacak Hesaplarına Çıkış (-)	962.814	1.067.134	-
Dönem içinde Tahsilat (-)	58.691	132.195	417.445
Kayıttan düşülen (-) ⁽¹⁾	69.124	196.751	959.947
Satılan (-)	-	-	-
Kurumsal ve Ticari Krediler	-	-	-
Bireysel Krediler	-	-	-
Kredi Kartları	-	-	-
Diğer ⁽²⁾	-	-	-
Dönem Sonu Bakiyesi	193.865	240.360	1.611.051
Karşılık (-)	133.510	92.404	1.022.036
Bilançodaki net bakiyesi	60.355	147.956	589.015

⁽¹⁾ 27 Kasım 2019 tarih ve 30961 sayılı Resmi Gazete'de yayınlanan "Kredilerin Sınıflandırılması ve Bunlar için Ayrılacak Karşılıklara İlişkin Usul ve Esaslar Hakkında Yönetmelik'e istinaden canlı alacaklar hesaplarına taşınan bakiye 1.172.677 TL ve terkin tutarı 53.145 TL'dir. Bu işlemlerin takibe dönüşüm oranına olan etkisi 289 baz puandır. Banka 31 Temmuz 2020 tarihinden daha önce donuk alacak olarak sınıflanan 1.092.914 TL tutarında krediyi re'sen yapılandırarak canlı krediler hesaplarında izlemeye başlamıştır. Banka, 31 Aralık 2020 itibarıyla bu kredilerin 603.718 TL tutarındaki kısmını canlı krediler hesaplarında izlemeye devam etmektedir ve bu krediler için 324.619 TL kredi karşılığı ayrılmaktadır.

Donuk alacak olarak sınıflandırılan 2.045.276 TL tutarındaki kredilerin, 875.152 TL tutarındaki kısmı katılma hesaplarından kullanılan kredilerin katılma hesapları payıdır.

ALBARAKA TÜRK KATILIM BANKASI A.Ş.

31 ARALIK 2021 TARİHİNDE SONA EREN HESAP DÖNEMİNE AİT KONSOLİDE OLMAYAN FİNANSAL TABLOLARA İLİŞKİN AÇIKLAMA VE DİPNOTLAR

(Tutarlar aksi belirtilmedikçe Bin Türk Lirası (TL) olarak ifade edilmiştir.)

h.3. Yabancı para olarak kullanılan kredilerden kaynaklanan donuk alacaklara ilişkin bilgiler:

	III. Grup Tahsil İmkânı Sınırlı Krediler	IV. Grup Tahsili Şüpheli Zarar Niteliğindeki Krediler	V. Grup Zarar Niteliğindeki Krediler
Cari dönem:			
Dönem Sonu Bakiyesi	328.763	273.061	817.947
Karşılık Tutarı (-)	187.531	264.025	696.048
Net Bakiye	141.232	9.036	121.899
Önceki dönem:			
Dönem Sonu Bakiyesi	147.246	57.915	403.144
Karşılık Tutarı (-)	113.479	36.969	352.207
Net Bakiye	33.767	20.946	50.937

h.4. Donuk alacakların kullanıcı gruplarına göre brüt ve net tutarlarının gösterimi:

	III. Grup Tahsil İmkânı Sınırlı Krediler	IV. Grup Tahsili Şüpheli Zarar Niteliğindeki Krediler	V. Grup Zarar Niteliğindeki Krediler
Cari Dönem (Net)	176.828	40.437	907.929
Gerçek ve Tüzel Kişilere Kullanılan Krediler (Brüt)	523.543	365.483	2.894.211
Karşılık Tutarı (-)	346.715	325.046	1.986.282
Gerçek ve Tüzel Kişilere Kullanılan Krediler (Net)	176.828	40.437	907.929
Bankalar (Brüt)	-	-	-
Karşılık Tutarı (-)	-	-	-
Bankalar (Net)	-	-	-
Diğer Krediler (Brüt)	-	-	-
Karşılık Tutarı (-)	-	-	-
Diğer Krediler (Net)	-	-	-
Önceki Dönem (Net)	60.355	147.956	589.015
Gerçek ve Tüzel Kişilere Kullanılan Krediler (Brüt)	193.865	240.360	1.611.051
Karşılık Tutarı (-)	133.510	92.404	1.022.036
Gerçek ve Tüzel Kişilere Kullanılan Krediler (Net)	60.355	147.956	589.015
Bankalar (Brüt)	-	-	-
Karşılık Tutarı (-)	-	-	-
Bankalar (Net)	-	-	-
Diğer Krediler (Brüt)	-	-	-
Karşılık Tutarı (-)	-	-	-
Diğer Krediler (Net)	-	-	-

ALBARAKA TÜRK KATILIM BANKASI A.Ş.

31 ARALIK 2021 TARİHİNDE SONA EREN HESAP DÖNEMİNE AİT KONSOLİDE OLMAYAN FİNANSAL TABLOLARA İLİŞKİN AÇIKLAMA VE DİPNOTLAR

(Tutarlar aksi belirtilmedikçe Bin Türk Lirası (TL) olarak ifade edilmiştir.)

h.5. TFRS 9'a göre beklenen kredi zararı ayıran bankalarca donuk alacaklar için hesaplanan kar payı tahakkukları, reeskontları ve değerlendirme farkları ile bunların karşılıklarına ilişkin bilgiler:

	III. Grup Tahsil İmkânı Sınırlı Krediler	IV. Grup Tahsili Şüpheli Zarar Niteliğindeki Krediler	V. Grup Zarar Niteliğindeki Krediler
Cari Dönem (Net)	5.330	21.043	357.066
Kar payı Tahakkuk ve Reeskontları ile Değerleme Farkları	9.367	21.469	942.724
Karşılık Tutarı (-)	4.037	426	585.658
Önceki Dönem (Net)	10.116	43.507	139.389
Kar payı Tahakkuk ve Reeskontları ile Değerleme Farkları	17.782	48.384	264.252
Karşılık Tutarı (-)	7.666	4.877	124.863

ı. Zarar niteliğindeki krediler için tasfiye politikasının ana hatları:

Zarar niteliğindeki krediler kanuni takip başlatmak suretiyle ve teminatların nakde dönüştürülmesi yollarıyla tahsil edilmeye çalışılmaktadır.

i. Kayıttan düşme politikasına ilişkin açıklamalar:

Takipteki alacakların aktiften silinmesinde Banka'nın genel politikası, hukuki takip sürecinde tahsilinin mümkün olmadığına kanaat getirilen alacakların Banka üst yönetimi tarafından alınan karar doğrultusunda aktiften silinmesi yönündedir. 2021 yılı içerisinde tahsilinin mümkün olmadığına kanaat getirilen kredilere ilişkin 249.185 TL'lik tutar Banka yönetiminin aldığı karar gereği terkin edilmiştir (31 Aralık 2020: 53.145 TL).

7. Kiralama işlemlerinden alacaklara ilişkin bilgiler (net):

a. Finansal kiralama yöntemiyle kullanılan fonların kalan vadelerine göre gösterimi:

	Cari Dönem		Önceki Dönem	
	Brüt	Net	Brüt	Net
1 yıldan az	168.950	158.920	84.351	75.566
1-4 yıl arası	617.544	563.304	281.824	261.742
4 yıldan fazla	106.525	98.450	27.587	22.841
Toplam	893.019	820.674	393.762	360.149

b. Finansal kiralamaya yapılan net yatırımlara ilişkin bilgiler:

	Cari Dönem	Önceki Dönem
Finansal kiralama alacakları (brüt)	893.019	393.762
Kazanılmamış finansal kiralama gelirleri (-)	72.345	33.613
Finansal Kiralama Alacakları (net)	820.674	360.149

ALBARAKA TÜRK KATILIM BANKASI A.Ş.

31 ARALIK 2021 TARİHİNDE SONA EREN HESAP DÖNEMİNE AİT KONSOLİDE OLMAYAN FİNANSAL TABLOLARA İLİŞKİN AÇIKLAMA VE DİPNOTLAR

(Tutarlar aksi belirtilmedikçe Bin Türk Lirası (TL) olarak ifade edilmiştir.)

c. Yapılan finansal kiralama sözleşmeleri ile ilgili genel açıklamalar:

Finansal kiralama sözleşmeleri 6361 sayılı Finansal Kiralama, Faktoring ve Finansman Şirketleri Kanunu'nun ilgili maddeleri uyarınca yapılmaktadır. Finansal tabloları önemli ölçüde etkileyen yenileme ve kira sözleşmelerinden kaynaklanan kısıtlamalar ile koşullu kira taksitleri bulunmamaktadır.

Finansal kiralama alacaklarına ilişkin bilgiler:

	Yakın İzlemedeki Krediler			
	Standart Nitelikli Krediler	Yeniden Yapılandırma Kapsamında Yer Almayanlar	Sözleşme Koşullarında Değişiklikler	Yeniden Yapılandırılanlar
Yeniden Finansman				
Cari Dönem				
Finansal Kiralama Alacakları (Net)	774.305	38.705	7.664	-
Önceki Dönem				
Finansal Kiralama Alacakları (Net)	338.708	2.709	18.732	-

8. Satış amaçlı elde tutulan ve durdurulan faaliyetlere ilişkin duran varlıklar hakkında açıklamalar:

Satış amaçlı elde tutulan duran varlıklar alacaklardan dolayı edinilen maddi duran varlıklardan oluşmaktadır.

	Cari Dönem	Önceki Dönem
Açılış Bakiyesi	131.050	124.480
Girişler	222.019	248.530
Çıkışlar	(87.111)	(142.005)
Transferler ^(*)	(104.641)	(98.357)
Değer Düşüklüğü(-)/Değer Düşüklüğü İptali ^(*)	(42.339)	(1.598)
Kapanış Bakiyesi	118.978	131.050

^(*) İlgili transferler ve transferlere ilişkin (varsa) değer düşüşleri de maddi duran varlıklar kaleminde yer alan elden çıkarılacak kıymetlere taşınmıştır.

31 Aralık 2021 tarihi itibarıyla satış amaçlı elde tutulan duran varlıkların 118.932 TL (31 Aralık 2020: 131.042 TL) tutarındaki kısmı elde tutulan gayrimenkullerden, 46 TL'si (31 Aralık 2020: 8 TL) ise diğer duran varlıklardan oluşmaktadır. Banka'nın durdurulan faaliyetleri ve bunlara ilişkin duran varlıkları bulunmamaktadır.

9. Ortaklık yatırımları:

a. İştiraklere İlişkin Bilgiler:

a1. Konsolide edilmeyen iştiraklere ilişkin bilgiler:

Banka'nın bilanço tarihi itibarıyla konsolide edilmeyen iştiraki bulunmamaktadır.

a2. Konsolide edilen iştiraklere ilişkin bilgiler:

Banka'nın bilanço tarihi itibarıyla konsolide edilen iştiraki bulunmamaktadır.

ALBARAKA TÜRK KATILIM BANKASI A.Ş.

31 ARALIK 2021 TARİHİNDE SONA EREN HESAP DÖNEMİNE AİT KONSOLİDE OLMAYAN FİNANSAL TABLOLARA İLİŞKİN AÇIKLAMA VE DİPNOTLAR

(Tutarlar aksi belirtilmedikçe Bin Türk Lirası (TL) olarak ifade edilmiştir.)

b. Bağlı ortaklıklara ilişkin bilgiler (net):

b1. Konsolide edilmeyen mali olmayan bağlı ortaklıklara ilişkin bilgiler:

Banka'nın bilanço tarihi itibarıyla konsolide edilmeyen mali olmayan bağlı ortaklığı bulunmamaktadır.

b2. Konsolide edilen bağlı ortaklıklara ilişkin bilgiler:

Bereket Varlık Kiralama A.Ş. ve Değer Varlık Kiralama A.Ş., Sermaye Piyasası Kurulu tarafından 1 Nisan 2010 tarihli ve 27539 sayılı Resmi Gazete' de yayımlanan Seri:3, No:43 nolu Kira Sertifikalarına ve Varlık Kiralama Şirketlerine İlişkin Esaslar Hakkında Tebliğ'e ve ilgili diğer mevzuata uygun olarak faaliyette bulunmak üzere, Türk Ticaret Kanunu'nun anonim şirketlerin ani kuruluşu hakkındaki hükümlerine göre, kaynak kuruluşlardan devraldığı varlıkları tekrar kaynak kuruluşa kiralamak suretiyle kira geliri elde etmek, söz konusu kira gelirlerine dayalı olarak kira sertifikası ihraç etmek ve kira süresi sonunda ilgili varlıkları kaynak kuruluşa devretmek amacıyla 50'şer TL sermaye ile kurulmuşlardır. Her bir şirketin sermayesi 31 Aralık 2021 tarihi itibarıyla 50 TL'dir.

i. Aşağıdaki tabloda belirtilen değerler, Bereket Varlık Kiralama A.Ş.'nin 31 Aralık 2021 tarihli bağımsız denetimden geçmiş finansal tablolarından alınmıştır.

Unvanı	Adres (Şehir/Ülke)	Banka'nın Pay Oranı-Farklıysa Oy Oranı (%)	Diğer Ortakların Pay Oranı (%)
Bereket Varlık Kiralama A.Ş.	İstanbul / Türkiye	100,00	-

Aktif Toplamı	Özkaynak	Sabit Varlık Toplamı	Kar Payı Gelirleri	Menkul Değer Gelirleri	Cari Dönem Kâr/Zararı	Geçmiş Yıllar Kâr/Zararı	Gerçeğe Uygun Değeri
4.115.041	180	-	-	-	7	113	-

ii. Aşağıdaki tabloda belirtilen değerler, Değer Varlık Kiralama A.Ş.'nin 31 Aralık 2021 tarihli bağımsız denetimden geçmiş finansal tablolarından alınmıştır.

Unvanı	Adres (Şehir/Ülke)	Banka'nın Pay Oranı-Farklıysa Oy Oranı (%)	Diğer Ortakların Pay Oranı (%)
Değer Varlık Kiralama A.Ş.	İstanbul / Türkiye	100,00	-

Aktif Toplamı	Özkaynak	Sabit Varlık Toplamı	Kar Payı Gelirleri	Menkul Değer Gelirleri	Cari Dönem Kâr/Zararı	Geçmiş Yıllar Kâr/Zararı	Gerçeğe Uygun Değeri
52	50	-	-	-	-	-	-

ALBARAKA TÜRK KATILIM BANKASI A.Ş.

31 ARALIK 2021 TARİHİNDE SONA EREN HESAP DÖNEMİNE AİT KONSOLİDE OLMAYAN FİNANSAL TABLOLARA İLİŞKİN AÇIKLAMA VE DİPNOTLAR

(Tutarlar aksi belirtilmedikçe Bin Türk Lirası (TL) olarak ifade edilmiştir.)

iii. Banka'nın 25 Şubat 2015 tarihli Yönetim Kurulu toplantısında 5.000 TL sermayeli "Albaraka Gayrimenkul Portföy Yönetimi Anonim Şirketi" ünvanlı bir gayrimenkul portföy yönetim şirketi kurulması kararı alınmıştır. Şirket, 3 Haziran 2015 tarihinde tescil edilmiş olup, Şirket'in tescili 9 Haziran 2015 tarih 8837 sayılı Ticaret Sicil Gazetesinde ilan edilmiştir. Şirketin ünvanı şirketin 20 Aralık 2017 tarihli 2018 yılı Olağanüstü Genel Kurulu kararına istinaden Albaraka Portföy Yönetimi A.Ş. olarak değiştirilmiştir. Şirketin sermayesi 31 Aralık 2021 tarihi itibarıyla 45.000 TL'dir. Aşağıda tablolarda belirtilen değerler, Albaraka Portföy Yönetimi A.Ş.'nin 31 Aralık 2021 tarihli bağımsız denetimden geçmiş finansal tablolarından alınmıştır.

Unvanı	Adres (Şehir/Ülke)	Banka'nın Pay Oranı-Farklıysa Oy Oranı (%)	Diğer Ortakların Pay Oranı (%)
Albaraka Portföy Yön. A.Ş.	İstanbul / Türkiye	100,00	-

Aktif Toplamı	Özkaynak	Sabit Varlık Toplamı	Kar Payı Gelirleri	Menkul Değer Gelirleri	Cari Dönem Kâr/Zararı	Geçmiş Yıllar Kâr/Zararı	Gerçeğe Uygun Değeri
85.368	78.829	1.036	12.596	-	31.221	395	-

iv. Banka'nın Avrupa Dijital Bankacılık Projesi için kurduğu merkezi Berlin'de (Almanya) bulunan bağlı ortaklığı "Insha GMBH"nin 31 Aralık 2021 tarihli bağımsız denetimden geçmemiş finansal tablo bilgileri aşağıdadır:

Unvanı	Adres (Şehir/Ülke)	Banka'nın Pay Oranı-Farklıysa Oy Oranı (%)	Diğer Ortakların Pay Oranı (%)
Insha GMBH	Berlin / Almanya	100,00	-

Aktif Toplamı	Özkaynak	Sabit Varlık Toplamı	Kar Payı Gelirleri	Menkul Değer Gelirleri	Cari Dönem Kâr/Zararı	Geçmiş Yıllar Kâr/Zararı	Gerçeğe Uygun Değeri
1.008.207 €	119.969 €	-	-	-	(517.572) €	(2.298.240) €	-

v. Konsolide edilen bağlı ortaklıklara ilişkin hareket tablosu ve sektör bilgileri:

	Cari Dönem	Önceki Dönem
Dönem Başı Değeri	23.411	23.711
Dönem İçi Hareketler	-	(300)
Alışlar/Yeni Şirket Kurulumu/Sermaye İlaveleri/Sermaye Azalmaları(-)	-	(300)
Bedelsiz Edinilen Hisse Senetleri	-	-
Cari Yıl Payından Alınan Kâr	-	-
Satışlar	-	-
Yeniden Değerleme Artışı	-	-
Değer Azalma Karşılıkları	-	-
Dönem Sonu Değeri	23.411	23.411
Sermaye Taahhütleri	-	-
Dönem Sonu Sermaye Katılma Payı (%)	100	100

ALBARAKA TÜRK KATILIM BANKASI A.Ş.

31 ARALIK 2021 TARİHİNDE SONA EREN HESAP DÖNEMİNE AİT KONSOLİDE OLMAYAN FİNANSAL TABLOLARA İLİŞKİN AÇIKLAMA VE DİPNOTLAR

(Tutarlar aksi belirtilmedikçe Bin Türk Lirası (TL) olarak ifade edilmiştir.)

	Cari Dönem	Önceki Dönem
Bankalar	-	-
Sigorta Şirketleri	-	-
Factoring Şirketleri	-	-
Leasing Şirketleri	-	-
Finansman Şirketleri	-	-
Diğer Mali Ortaklıklar	23.411	23.411

c. Birlikte kontrol edilen ortaklıklara (iş ortaklıklarına) ilişkin bilgiler:

Banka, 10 Mayıs 2013 tarih ve 1186 sayılı Yönetim Kurulu kararı ve 24 Eylül 2013 tarih ve 4389041421.91.11-24049 sayılı BDDK yazısı ile alınan izne istinaden yurt içinde Kuveyt Türk Katılım Bankası A.Ş. ile eşit paylı ortaklık şeklinde Katılım Emeklilik ve Hayat A.Ş. ("Şirket") adında bireysel emeklilik ve sigortacılık şirketini kurmuştur. Şirket, 17 Aralık 2013 tarihinde tescil edilmiş olup, Şirket'in tescili 23 Aralık 2013 tarih 8470 sayılı Ticaret Sicil Gazetesinde ilan edilmiştir. 31 Aralık 2021 tarihi itibarıyla bağımsız denetimden geçmemiş finansal tablo bilgileri aşağıdaki gibidir:

Birlikte Kontrol Edilen Ortaklıklar	Banka'nın Payı (%)	Grubun Payı (%)	Dönen Varlık	Duran Varlık	Uzun Vadeli Borç	Gelir	Gider
Katılım Emeklilik ve Hayat A.Ş.	50,00	50,00	351.165	5.776.031	5.802.749	305.436	(249.542)

Konsolide olmayan finansal tablolarda birlikte kontrol edilen ortaklık maliyet bedeli ile izlenmektedir.

10. Maddi duran varlıklara ilişkin açıklamalar:

Cari dönem	Gayrimenkuller ⁽¹⁾	Finansal kiralama ile edinilen MDV	Araçlar	Diğer MDV ⁽¹⁾	Elden çıkarılacak MDV	Toplam
Maliyet						
Dönem başı bakiyesi: 1 Ocak 2021	876.740	-	922	365.685	555.254	1.798.601
İktisap edilenler	46.985	-	18	38.885	-	85.888
Yeniden değerlendirme farkları	185.972	-	-	-	-	185.972
Elden Çıkarılanlar	-	-	(122)	(7.762)	(190.492)	(198.376)
Değer Düşüklüğü(-)/Değer Düşüklüğü İptali	-	-	-	-	27.896	27.896
Transferler	-	-	-	-	104.641	104.641
Dönem sonu bakiyesi: 31 Aralık 2021	1.109.697	-	818	396.808	497.299	2.004.622
Birikmiş Amortisman (-)						
Dönem başı bakiyesi: 1 Ocak 2021	165.280	-	706	242.036	2.320	410.342
Cari dönem amortisman gideri	54.432	-	85	37.115	-	91.632
Elden çıkarılanlara ait amortisman iptali	-	-	(99)	(6.034)	(187)	(6.320)
Transferler	-	-	-	-	-	-
Dönem sonu bakiyesi: 31 Aralık 2021	219.712	-	692	273.117	2.133	495.654
Dönem sonu maliyet	1.109.697	-	818	396.808	497.299	2.004.622
Dönem sonu birikmiş amortisman	(219.712)	-	(692)	(273.117)	(2.133)	(495.654)
Kapanış Net Defter Değeri	889.985	-	126	123.691	495.166	1.508.968

ALBARAKA TÜRK KATILIM BANKASI A.Ş.

31 ARALIK 2021 TARİHİNDE SONA EREN HESAP DÖNEMİNE AİT KONSOLİDE OLMAYAN FİNANSAL TABLOLARA İLİŞKİN AÇIKLAMA VE DİPNOTLAR

(Tutarlar aksi belirtilmedikçe Bin Türk Lirası (TL) olarak ifade edilmiştir.)

Önceki dönem	Gayrimenkuller (*)	Finansal kiralama ile edinilen MDV	Araçlar	Diğer MDV çıkarılacak MDV	Elden	Toplam
Maliyet						
Dönem başı bakiyesi: 1 Ocak 2020	793.873	-	737	308.648	743.088	1.846.346
İktisap edilenler	41.159	-	185	70.307	-	111.651
Yeniden değerlendirme farkları	41.708	-	-	-	-	41.708
Elden Çıkarılanlar	-	-	-	(13.270)	(290.271)	(303.541)
Değer Düşüklüğü(-)/Değer Düşüklüğü İptali	-	-	-	-	4.080	4.080
Transferler	-	-	-	-	98.357	98.357
Dönem sonu bakiyesi: 31 Aralık 2020	876.740	-	922	365.685	555.254	1.798.601
Birikmiş Amortisman (-)						
Dönem başı bakiyesi: 1 Ocak 2020	112.284	-	606	214.625	2.416	329.931
Cari dönem amortisman gideri	52.996	-	100	56.715	-	109.811
Elden çıkarılanlara ait amortisman iptali	-	-	-	(29.304)	(96)	(29.400)
Transferler	-	-	-	-	-	-
Dönem sonu bakiyesi: 31 Aralık 2020	165.280	-	706	242.036	2.320	410.342
Dönem sonu maliyet	876.740	-	922	365.685	555.254	1.798.601
Dönem sonu birikmiş amortisman	(165.280)	-	(706)	(242.036)	(2.320)	(410.342)
Kapanış Net Defter Değeri	711.460	-	216	123.649	552.934	1.388.259

(*) 31 Aralık 2021 tarihi itibarıyla Banka gayrimenkulleri bağımsız bir değerlendirme firması tarafından yeniden değerlendirilmiş; amortisman gideri ve ertelenmiş vergi sonrası net 444.616 TL (31 Aralık 2020: 300.370 TL) tutarındaki yeniden değerlendirme değer artışı mali tablolara yansıtılmıştır. Banka'nın gayrimenkullerinin yeniden değerlendirme sonrası maliyet bedeli 688.517 TL (31 Aralık 2020: 518.049 TL), amortisman tutarı 90.454 TL (31 Aralık 2020: 77.788), net defter değeri ise 598.063 TL'dir (31 Aralık 2020: 440.261 TL). 31 Aralık 2021 tarihi itibarıyla Banka bilançosunda maddi duran varlıklar altında "TFRS 16 Kiralamalar" standardı gereğince kullanım hakkı varlığı olarak muhasebeleştirilen menkul ve gayrimenkullerin maliyeti bedeli 451.424 TL (31 Aralık 2020: 400.880 TL), amortisman tutarı ise 145.415 TL'dir (31 Aralık 2020: 104.546 TL).

11. Maddi olmayan duran varlıklara ilişkin açıklamalar:

a) Dönem başı ve dönem sonundaki brüt defter değeri ile birikmiş amortisman tutarları:

	Cari Dönem	Önceki Dönem
Brüt defter değeri	283.265	197.843
Birikmiş amortisman (-)	200.265	157.310
Toplam (net)	83.000	40.533

b) Dönem başı ve dönem sonu arasındaki hareket tablosu:

	Cari Dönem	Önceki Dönem
Açılış bakiyesi	40.533	30.533
İktisap edilenler	75.121	29.382
Elden çıkarılanlar (-) (net)	-	32
Amortisman bedeli (-)	32.654	19.352
Kapanış net defter değeri	83.000	40.533

ALBARAKA TÜRK KATILIM BANKASI A.Ş.

31 ARALIK 2021 TARİHİNDE SONA EREN HESAP DÖNEMİNE AİT KONSOLİDE OLMAYAN FİNANSAL TABLOLARA İLİŞKİN AÇIKLAMA VE DİPNOTLAR

(Tutarlar aksi belirtilmedikçe Bin Türk Lirası (TL) olarak ifade edilmiştir.)

12. Yatırım amaçlı gayrimenkullere ilişkin açıklamalar:

Bulunmamaktadır (31 Aralık 2020: Bulunmamaktadır).

13. Ertelenmiş vergi varlığına ilişkin açıklamalar:

Banka, 31 Aralık 2021 tarihi itibarıyla bilançosunda yer alan varlık ve yükümlülüklerin defter değeri ile vergi mevzuatı uyarınca belirlenen vergiye esas değeri arasında ortaya çıkan ve sonraki dönemlerde mali kar/zararın hesabında dikkate alınacak tutarlar üzerinden hesapladığı 631.449 TL (31 Aralık 2020: 277.217 TL) tutarındaki ertelenmiş vergi varlığı ile 142.400 TL (31 Aralık 2020: 85.903 TL) tutarındaki ertelenmiş vergi yükümlülüğünü netleştirerek 489.049 TL (31 Aralık 2020: 191.314 TL) vergi varlığını kayıtlarına yansıtmıştır.

	Cari Dönem	Önceki Dönem
Kar Payı Reeskontları ve Peşin Tahsil Edilen Ücret ve Komisyonlar İle		
Kazanılmamış Gelirler	79.209	46.315
Kıdem Tazminatı, Prim ve İzin Ücreti Karşılıkları	30.142	28.928
Maddi Duran Varlıkların Kayıtlı Değeri ile Vergi Değeri Arasındaki Fark (Amortisman Farkları)	46.991	33.517
Maddi Duran Varlık Değer Düşüşleri	45.110	42.304
Devam Eden Dava Karşılıkları	6.811	4.037
Karşılıklar	70.461	63.397
Kiralama İşlemleri Kar Payı Giderleri	33.226	23.098
Diğer ^(*)	319.499	35.621
Ertelenmiş Vergi Varlığı	631.449	277.217
Gayrimenkul Yeniden Değerleme Farkı	41.415	24.803
Kar Payı Reeskontları	9.577	9.333
Kullanım Hakkı Olan Varlıklar	60.625	40.006
Türev Finansal Yükümlülükler	17.697	2.737
Diğer	13.086	9.024
Ertelenmiş Vergi Yükümlülüğü	142.400	85.903
Ertelenmiş Vergi Varlığı (Net)	489.049	191.314

^(*) 265.902 TL tutarında net mali zararlardan hesaplanmış vergi aktifini içermektedir (31 Aralık 2020: 9.799 TL). Banka ilerideki dönemlerde bu tutarların mahsup edilmesine yeterli tutarda vergilendirilebilir gelir elde edileceğini planlıyor olması sebebiyle toplamda 265.902 TL ertelenmiş vergi aktifini kayıtlarına yansıtmıştır.

Ertelenmiş vergiye konu edilen mali zararların zaman aşımına uğrayacağı süreler aşağıdaki gibidir:

	Cari Dönem	Önceki Dönem
2024 yılı	42.604	42.604
2026 yılı	1.113.492	-
Toplam	1.156.096	42.604

14. Diğer aktiflere ilişkin bilgiler:

Bilanço tarihi itibarıyla, Banka'nın diğer aktifler toplamı 708.621 TL (31 Aralık 2020: 515.360 TL) olup, nazım hesaplarda yer alan taahhütler hariç bilanço toplamının %10'unu aşmamaktadır.

ALBARAKA TÜRK KATILIM BANKASI A.Ş.

31 ARALIK 2021 TARİHİNDE SONA EREN HESAP DÖNEMİNE AİT KONSOLİDE OLMAYAN FİNANSAL TABLOLARA İLİŞKİN AÇIKLAMA VE DİPNOTLAR

(Tutarlar aksi belirtilmedikçe Bin Türk Lirası (TL) olarak ifade edilmiştir.)

II. Bilançonun pasif hesaplarına ilişkin açıklama ve dipnotlar:

1. Toplanan fonlara ilişkin bilgiler:

a. Toplanan fonların vade yapısına ilişkin bilgiler:

Cari Dönem	Vadesiz	1 Aya Kadar	3 Aya Kadar	6 Aya Kadar	9 Aya Kadar	1 Yıla Kadar	1 Yıl ve Üstü	Birikimli Katılma Hesabı	Toplam
I. Özel Cari Hesaplar Gerçek Kişi Ticari Olmayan-TP	4.001.458	-	-	-	-	-	-	-	4.001.458
II. Katılma Hesapları Gerçek Kişi Ticari Olmayan-TP	-	3.113.067	5.518.589	161.758	-	22.416	504.010	12.734	9.332.574
III. Özel Cari Hesaplar Diğer-TP	3.713.083	-	-	-	-	-	-	-	3.713.083
Resmi Kuruluşlar	84.792	-	-	-	-	-	-	-	84.792
Ticari Kuruluşlar	3.423.994	-	-	-	-	-	-	-	3.423.994
Diğer Kuruluşlar	155.487	-	-	-	-	-	-	-	155.487
Ticari ve Diğer Kur.	31.794	-	-	-	-	-	-	-	31.794
Bankalar ve Katılım Bankaları	17.016	-	-	-	-	-	-	-	17.016
TCMB	-	-	-	-	-	-	-	-	-
Yurtiçi Bankalar	2	-	-	-	-	-	-	-	2
Yurtdışı Bankalar	17.000	-	-	-	-	-	-	-	17.000
Katılım Bankası	14	-	-	-	-	-	-	-	14
Diğer	-	-	-	-	-	-	-	-	-
IV. Katılma Hesapları-TP	-	840.330	1.994.941	137.709	-	12.031	167.947	120	3.153.078
Resmi Kuruluşlar	-	10	110	-	-	-	-	-	120
Ticari Kuruluşlar	-	785.975	1.598.806	135.664	-	12.024	165.558	120	2.698.147
Diğer Kuruluşlar	-	54.344	321.138	2.045	-	7	2.389	-	379.923
Ticari ve Diğer Kur.	-	1	24.445	-	-	-	-	-	24.446
Bankalar ve Katılım Bankası	-	-	50.442	-	-	-	-	-	50.442
V. Özel Cari Hesaplar Gerçek Kişi Ticari Olmayan-YP	16.580.053	-	-	-	-	-	-	-	16.580.053
VI. Katılma Hesapları Gerçek Kişi Ticari Olmayan-YP	-	7.392.746	11.689.171	984.545	-	73.865	3.091.153	10.588	23.242.068
VII. Özel Cari Hesaplar Diğer-YP	16.467.636	-	-	-	-	-	-	-	16.467.636
Yurtiçinde Yer. Tüz. K	10.655.873	-	-	-	-	-	-	-	10.655.873
Yurtdışında Yer. Tüz. K.	4.369.056	-	-	-	-	-	-	-	4.369.056
Bankalar ve Katılım Bankaları	1.442.707	-	-	-	-	-	-	-	1.442.707
TCMB	-	-	-	-	-	-	-	-	-
Yurtiçi Bankalar	78	-	-	-	-	-	-	-	78
Yurtdışı Bankalar	1.442.303	-	-	-	-	-	-	-	1.442.303
Katılım Bankası	326	-	-	-	-	-	-	-	326
Diğer	-	-	-	-	-	-	-	-	-
VIII. Katılma Hesapları Diğer-YP	-	1.255.705	4.051.953	28.420	-	29.869	34.009	2.014	5.401.970
Resmi Kuruluşlar	-	-	-	-	-	-	-	-	-
Ticari Kuruluşlar	-	844.323	3.394.400	21.434	-	9.968	33.959	2.014	4.306.098
Diğer Kuruluşlar	-	22.336	33.812	14	-	-	-	-	56.162
Ticari ve Diğer Kur.	-	389.046	425.304	6.972	-	-	50	-	821.372
Bankalar ve Katılım Bankaları	-	-	198.437	-	-	19.901	-	-	218.338
IX. Kıymetli Maden DH	5.520.205	1.015.474	2.487.785	140.218	-	43.979	128.270	8.798	9.344.729
X. Katılma Hesapları Özel Fon Havuzları-TP	-	-	-	-	-	-	-	-	-
Yurtiçinde Yer. K.	-	-	-	-	-	-	-	-	-
Yurtdışında Yer. K.	-	-	-	-	-	-	-	-	-
XI. Katılma Hesapları Özel Fon Havuzları-YP	-	-	-	-	-	-	-	-	-
Yurtiçinde Yer. K.	-	-	-	-	-	-	-	-	-
Yurtdışında Yer. K.	-	-	-	-	-	-	-	-	-
Toplam (I+II+.....+IX+X+XI)	46.282.435	13.617.322	25.742.439	1.452.650	-	182.160	3.925.389	34.254	91.236.649

ALBARAKA TÜRK KATILIM BANKASI A.Ş.

31 ARALIK 2021 TARİHİNDE SONA EREN HESAP DÖNEMİNE AİT KONSOLİDE OLMAYAN FİNANSAL TABLOLARA İLİŞKİN AÇIKLAMA VE DİPNOTLAR

(Tutarlar aksi belirtilmedikçe Bin Türk Lirası (TL) olarak ifade edilmiştir.)

Cari Dönem	Vadesiz	1 Aya Kadar	3 Aya Kadar	6 Aya Kadar	9 Aya Kadar	1 Yıla Kadar	1 Yıl ve Üstü	Birikimli Katılma Hesabı	Toplam
I. Özel Cari Hesaplar Gerçek Kişi Ticari Olmayan-TP	1.992.760	-	-	-	-	-	-	-	1.992.760
II. Katılma Hesapları Gerçek Kişi Ticari Olmayan-TP	-	2.463.568	4.087.946	153.137	-	26.584	499.675	12.971	7.243.881
III. Özel Cari Hesaplar Diğer-TP	2.641.808	-	-	-	-	-	-	-	2.641.808
Resmi Kuruluşlar	105.782	-	-	-	-	-	-	-	105.782
Ticari Kuruluşlar	2.402.259	-	-	-	-	-	-	-	2.402.259
Diğer Kuruluşlar	114.555	-	-	-	-	-	-	-	114.555
Ticari ve Diğer Kur.	9.858	-	-	-	-	-	-	-	9.858
Bankalar ve Katılım Bankaları	9.354	-	-	-	-	-	-	-	9.354
TCMB	-	-	-	-	-	-	-	-	-
Yurtiçi Bankalar	2	-	-	-	-	-	-	-	2
Yurtdışı Bankalar	9.338	-	-	-	-	-	-	-	9.338
Katılım Bankası	14	-	-	-	-	-	-	-	14
Diğer	-	-	-	-	-	-	-	-	-
IV. Katılma Hesapları-TP	-	455.400	3.016.812	32.117	-	8.231	74.024	-	3.586.584
Resmi Kuruluşlar	-	27	108	-	-	-	-	-	135
Ticari Kuruluşlar	-	383.245	2.756.996	25.207	-	7.715	70.716	-	3.243.879
Diğer Kuruluşlar	-	71.921	258.159	6.910	-	516	3.308	-	340.814
Ticari ve Diğer Kur.	-	207	1.521	-	-	-	-	-	1.728
Bankalar ve Katılım Bankası	-	-	28	-	-	-	-	-	28
V. Özel Cari Hesaplar Gerçek Kişi Ticari Olmayan-YP	6.905.657	-	-	-	-	-	-	-	6.905.657
VI. Katılma Hesapları Gerçek Kişi Ticari Olmayan-YP	-	3.833.633	6.121.582	554.465	-	33.262	1.521.954	5.708	12.070.604
VII. Özel Cari Hesaplar Diğer-YP	8.115.898	-	-	-	-	-	-	-	8.115.898
Yurtiçinde Yer. Tüz. K	5.966.305	-	-	-	-	-	-	-	5.966.305
Yurtdışında Yer. Tüz. K.	1.657.861	-	-	-	-	-	-	-	1.657.861
Bankalar ve Katılım Bankaları	491.732	-	-	-	-	-	-	-	491.732
TCMB	-	-	-	-	-	-	-	-	-
Yurtiçi Bankalar	-	-	-	-	-	-	-	-	-
Yurtdışı Bankalar	485.345	-	-	-	-	-	-	-	485.345
Katılım Bankası	6.387	-	-	-	-	-	-	-	6.387
Diğer	-	-	-	-	-	-	-	-	-
VIII. Katılma Hesapları Diğer-YP	-	691.876	2.067.408	57.440	-	14.922	19.547	983	2.852.176
Resmi Kuruluşlar	-	-	-	-	-	-	-	-	-
Ticari Kuruluşlar	-	578.194	1.863.815	51.626	-	7.183	16.155	983	2.517.956
Diğer Kuruluşlar	-	19.257	38.631	8	-	-	-	-	57.896
Ticari ve Diğer Kur.	-	94.425	164.962	5.806	-	-	71	-	265.264
Bankalar ve Katılım Bankaları	-	-	-	-	-	7.739	3.321	-	11.060
IX. Kıymetli Maden DH	3.503.252	730.043	1.795.960	85.342	-	14.686	73.309	1.164	6.203.756
X. Katılma Hesapları Özel Fon Havuzları-TP	-	-	-	-	-	-	-	-	-
Yurtiçinde Yer. K.	-	-	-	-	-	-	-	-	-
Yurtdışında Yer. K.	-	-	-	-	-	-	-	-	-
XI. Katılma Hesapları Özel Fon Havuzları-YP	-	-	-	-	-	-	-	-	-
Yurtiçinde Yer. K.	-	-	-	-	-	-	-	-	-
Yurtdışında Yer. K.	-	-	-	-	-	-	-	-	-
Toplam (+II+.....+IX+X+XI)	23.159.375	8.174.520	17.089.708	882.501	-	97.685	2.188.509	20.826	51.613.124

ALBARAKA TÜRK KATILIM BANKASI A.Ş.

31 ARALIK 2021 TARİHİNDE SONA EREN HESAP DÖNEMİNE AİT KONSOLİDE OLMAYAN FİNANSAL TABLOLARA İLİŞKİN AÇIKLAMA VE DİPNOTLAR

(Tutarlar aksi belirtilmedikçe Bin Türk Lirası (TL) olarak ifade edilmiştir.)

b. Sigorta kapsamında bulunan katılım fonuna ilişkin bilgiler:

b.1. Sigorta kapsamında bulunan ve sigorta limitini aşan tutarlar:

Sigorta kapsamında bulunan ve sigorta limitini aşan gerçek kişilerin ticari işlemlere konu olmayan özel cari ve katılma hesaplarına ilişkin bilgiler:

	Sigorta Kapsamında Bulunan	Sigorta Kapsamında Bulunan	Sigorta Limitini Aşan	Sigorta Limitini Aşan
	Cari Dönem	Önceki Dönem	Cari Dönem	Önceki Dönem
Gerçek Kişilerin Ticari İşlemlere Konu Olmayan Özel Cari ve Katılma Hesapları				
Türk Parası Cinsinden Hesaplar	6.207.822	4.996.232	7.126.212	4.241.399
Yabancı Para Cinsinden Hesaplar	8.600.262	6.815.438	38.238.727	17.579.364
Yurtdışı Şubelerde Bulunan Yabancı Mercilerin Sigortasına Tabi Hesaplar	-	-	-	-
Kıyı Bnk. Blg. Şubelerde Bulunan Yabancı Merc. Sigorta Tabi Hesap	-	-	-	-

Katılım Bankalarında (yurtdışı şubelerinde açılanlar hariç), gerçek kişiler adına Türk Lirası veya döviz üzerinden açılan özel cari hesaplarda ve katılma hesaplarında toplanan fonlar, bir gerçek kişiye ait hesapların anapara ve kar payları toplamının 150 TL'yi geçmemesi şartıyla, 5411 sayılı Bankacılık Kanunu kapsamında Tasarruf Mevduat Sigorta Fonu güvencesi altındadır.

b.2. Sigorta kapsamında bulunmayan tutarlar:

Sigorta kapsamında bulunmayan gerçek kişilerin katılım fonları:

	Cari Dönem	Önceki Dönem
Yurtdışı Şubelerde Bulunan Katılım Fonu ile Diğer Hesaplar	312.319	101.643
Hâkim Ortaklar ile Bunların Ana, Baba, Eş ve Velayet Altındaki Çocuklarına Ait Katılım Fonu ile Diğer Hesaplar	-	-
Yönetim veya Müdürler Kurulu Başkan ve Üyeler, Genel Müdür ve Yardımcıları ile Bunların Ana, Baba, Eş ve Velayet Altındaki Çocuklarına Ait Katılım Fonu ile Diğer Hesaplar	39.825	17.468
26 Eylül 2004 Tarihli ve 5237 Sayılı TCK'nın 282'nci Maddesindeki Suçtan Kaynaklanan Mal Varlığı Değerleri Kapsamına Giren Katılım Fonu ile Diğer Hesaplar	-	-
Türkiye'de Münhasıran Kıyı Bankacılığı Faaliyeti Göstermek Üzere Kurulan Katılım Bankalarında Bulunan Katılım Fonları	-	-

ALBARAKA TÜRK KATILIM BANKASI A.Ş.

31 ARALIK 2021 TARİHİNDE SONA EREN HESAP DÖNEMİNE AİT KONSOLİDE OLMAYAN FİNANSAL TABLOLARA İLİŞKİN AÇIKLAMA VE DİPNOTLAR

(Tutarlar aksi belirtilmedikçe Bin Türk Lirası (TL) olarak ifade edilmiştir.)

2. Alınan kredilere ilişkin bilgiler:

a1. Alınan kredi türüne ilişkin bilgiler:

	Cari Dönem		Önceki Dönem	
	TP	YP	TP	YP
Sendikasyon Kredileri	-	-	-	-
Vekale Kredileri	-	1.249.451	-	2.211.237
İhraç Edilen Kira Sertifikalarından Sağlanan Fonlar (Sukuk)	4.109.766	-	4.242.982	-
Diğer	58.621	841.377	71.776	775.870
Toplam	4.168.387	2.090.828	4.314.758	2.987.107

a2. Bankalar ve diğer mali kuruluşlara ilişkin bilgiler:

	Cari Dönem		Önceki Dönem	
	TP	YP	TP	YP
T.C. Merkez Bankası Kredileri	-	-	-	-
Yurt içi Banka ve Kuruluşlardan	4.168.387	465.339	4.314.758	392.353
Yurt dışı Banka, Kuruluş ve Fonlardan	-	1.625.489	-	2.594.754
Toplam	4.168.387	2.090.828	4.314.758	2.987.107

a3. Alınan kredilerin vade ayırımına göre gösterilmesi:

	Cari Dönem		Önceki Dönem	
	TP	YP	TP	YP
Kısa Vadeli	4.041.603	2.007.533	4.284.444	2.754.315
Orta ve Uzun Vadeli	126.784	83.295	30.314	232.792
Toplam	4.168.387	2.090.828	4.314.758	2.987.107

b. Banka'nın yükümlülüklerinin yoğunlaştığı alanlara ilişkin ilave açıklamalar:

Banka'nın yükümlülüklerinin yoğunlaştığı fon sağlayan müşteri ve sektör grubu bulunmamaktadır (31 Aralık 2020: Bulunmamaktadır).

3. Türev finansal borçlara ilişkin bilgiler:

	Cari Dönem		Önceki Dönem	
	TP	YP	TP	YP
Vadeli İşlemler	20.861	-	3.850	-
Swap İşlemleri	159.624	6.769	138.746	-
Futures İşlemleri	-	-	-	-
Opsiyonlar	-	-	-	-
Diğer	-	-	-	-
Toplam	180.485	6.769	142.596	-

Banka'nın riskten korunma amaçlı türev finansal borçları bulunmamaktadır (31 Aralık 2020: Bulunmamaktadır).

ALBARAKA TÜRK KATILIM BANKASI A.Ş.

31 ARALIK 2021 TARİHİNDE SONA EREN HESAP DÖNEMİNE AİT KONSOLİDE OLMAYAN FİNANSAL TABLOLARA İLİŞKİN AÇIKLAMA VE DİPNOTLAR

(Tutarlar aksi belirtilmedikçe Bin Türk Lirası (TL) olarak ifade edilmiştir.)

4. Kiralama işlemlerinden borçlara ilişkin bilgiler (Net):

	Cari Dönem		Önceki Dönem	
	TP	YP	TP	YP
1 yıldan az	4.631	-	4.449	-
1-5 yıl arası	108.401	-	103.519	714
5 yıldan fazla	214.808	21.774	206.716	12.997
Toplam	327.840	21.774	314.684	13.711

5. Karşılıklara ilişkin açıklamalar:

a. Çalışan hakları karşılığına ilişkin bilgiler:

Banka'nın bilanço tarihi itibarıyla 130.282 TL (31 Aralık 2020: 120.932 TL) tutarında kıdem tazminatı karşılığı, 17.764 TL (31 Aralık 2020: 13.709 TL) tutarında izin ücretleri karşılığı olmak üzere toplam 148.046 TL (31 Aralık 2020: 134.641 TL) çalışan hakları karşılığı bulunmaktadır. Cari dönemde performans prim karşılığı ayrılmamıştır (31 Aralık 2020: 10.000 TL). Banka kıdem tazminatı karşılığını, TMS 19'da belirtilen aktüeryal değerlendirme yöntemini kullanarak finansal tablolara yansıtmıştır. Bu bağlamda toplam yükümlülüklerin hesaplanmasında aşağıdaki aktüeryal varsayımlar kullanılmıştır.

	Cari Dönem	Önceki Dönem
İskonto oranı (%)	14,50	12,40
Tahmin edilen maaş tavanı artış oranı (%)	10,00	10,70

Kıdem tazminatı yükümlülüğü karşılığının bilançodaki hareketi:

	Cari Dönem	Önceki Dönem
Önceki dönem sonu bakiyesi	120.932	85.961
Dönem içinde ayrılan karşılık tutarı	25.300	20.400
Aktüeryal (kazanç)/kayıp	(15.950)	14.571
Dönem sonu bakiyesi	130.282	120.932

b. Diğer karşılıklar:

	Cari Dönem	Önceki Dönem
Gayrinakdi Kredi Birinci ve İkinci Aşama Beklenen Zarar Karşılığı	16.435	26.446
Katılma hesaplarına dağıtılacak karlardan ayrılan tutarlar	2.957	-
Tazmin edilmemiş ve nakde dönüşmemiş teminat mektupları üçüncü aşama beklenen zarar karşılığı	3.881	4.578
Boş çek yaprağı üçüncü aşama beklenen zarar karşılıkları	4.002	3.717
Kredi kartları ve bankacılık hizmetlerine ilişkin promosyon uygulamaları karşılıkları	283	217
Devam eden dava karşılıkları	34.057	20.183
Valörlü döviz alım satım işlemleri reeskontu	1.583	725
Muhtemel riskler için ayrılan serbest karşılıklar	100.000	-
Diğer	834	736
Toplam	164.032	56.602

31 Aralık 2021 tarihi itibarıyla finansal tablolarda yer alan serbest karşılık tutarı 100.000 TL olup tamamı cari dönemde kayıtlara alınmıştır. (31 Aralık 2020: Bulunmamaktadır).

ALBARAKA TÜRK KATILIM BANKASI A.Ş.

31 ARALIK 2021 TARİHİNDE SONA EREN HESAP DÖNEMİNE AİT KONSOLİDE OLMAYAN FİNANSAL TABLOLARA İLİŞKİN AÇIKLAMA VE DİPNOTLAR

(Tutarlar aksi belirtilmedikçe Bin Türk Lirası (TL) olarak ifade edilmiştir.)

c. Dövizle endeksli krediler ve finansal kiralama alacakları anapara kur azalış karşılıklarına ilişkin bilgiler:

31 Aralık 2021 tarihi itibarıyla dövizle endeksli krediler ve finansal kiralama alacakları için kur azalış karşılığı ayrılmamıştır (31 Aralık 2020: 1.325 TL).

6. Vergi borcuna ilişkin açıklamalar:

a. Cari vergi borcuna ilişkin açıklamalar:

a.1. Vergi karşılığına ilişkin açıklamalar:

Banka'nın 31 Aralık 2021 itibarıyla kurumlar vergisinden ödenen geçici vergiler düşüldükten sonra kalan vergi borcu 18.614 TL'dir (31 Aralık 2020: 10.912 TL).

a.2. Ödenecek vergilere ilişkin bilgiler:

	Cari Dönem	Önceki Dönem
Ödenecek Kurumlar Vergisi	18.614	10.912
BSMV	26.333	28.030
Menkul Sermaye İradı Vergisi	18.094	14.122
Ödenecek Katma Değer Vergisi	3.224	1.673
Gayrimenkul Sermaye İradı Vergisi	1.371	548
Kambiyo Muameleleri Vergisi	17.031	3.153
Ücretlerden Kesilen Gelir Vergisi	14.432	10.482
Diğer	2.611	1.128
Toplam	101.710	70.048

a.3. Primlere ilişkin bilgiler:

	Cari Dönem	Önceki Dönem
Sosyal Sigorta Primleri-Personel	6.708	5.568
Sosyal Sigorta Primleri-İşveren	7.366	6.164
Banka Sosyal Yardım Sandığı Primleri-Personel	-	-
Banka Sosyal Yardım Sandığı Primleri-İşveren	-	-
Emekli Sandığı Aidatı ve Karşılıkları-Personel	-	-
Emekli Sandığı Aidatı ve Karşılıkları-İşveren	-	-
İşsizlik Sigortası-Personel	478	396
İşsizlik Sigortası-İşveren	956	792
Diğer	-	-
Toplam	15.508	12.920

7. Satış amaçlı elde tutulan ve durdurulan faaliyetlere ilişkin duran varlık borçları hakkında bilgiler:

Bulunmamaktadır (31 Aralık 2020: Bulunmamaktadır).

ALBARAKA TÜRK KATILIM BANKASI A.Ş.

31 ARALIK 2021 TARİHİNDE SONA EREN HESAP DÖNEMİNE AİT KONSOLİDE OLMAYAN FİNANSAL TABLOLARA İLİŞKİN AÇIKLAMA VE DİPNOTLAR

(Tutarlar aksi belirtilmedikçe Bin Türk Lirası (TL) olarak ifade edilmiştir.)

8. Banka'nın sermaye benzeri borçlanma araçlarının sayısı, vadesi, kar payı oranı; borçlanma aracının alacaklısı olan kuruluş ve varsa, hisse senedine dönüştürme opsiyonuna ilişkin detaylı açıklamalar:

Sermaye benzeri kredilere ilişkin bilgiler:

	Cari Dönem		Önceki Dönem	
	TP	YP	TP	YP
İlave Ana Sermaye Hesaplamasına Dâhil Edilecek Borçlanma Araçları	-	-	-	-
Sermaye Benzeri Krediler	-	-	-	-
Sermaye Benzeri Borçlanma Araçları	-	-	-	-
Katkı Sermaye Hesaplamasına Dâhil Edilecek Borçlanma Araçları	-	3.119.354	-	1.732.562
Sermaye Benzeri Krediler	-	3.119.354	-	1.732.562
Sermaye Benzeri Borçlanma Araçları	-	-	-	-
Toplam	-	3.119.354	-	1.732.562

Banka, 30 Kasım 2015 tarihinde Türkiye dışında yerleşik yatırımcılardan yapılandırılmış işletmesi olan Albaraka Sukuk Ltd aracılığıyla 250.000.000 ABD Doları tutarında sukuk ihraç ederek ilk 5 yıl geri ödeme opsiyonlu toplam 10 yıl vadeli sermaye benzeri kredi sağlamıştır. İlk 5 yıl anapara geri ödemesiz toplam 10 yıl vadeli sermaye benzeri kredinin, ilk 5 yılı için kupon kar payı %10,50, son 5 yılı için (Mayıs 2021'den itibaren) kupon kar payı oranı %9,371 olarak belirlenmiştir. Banka, 16.051.000 ABD Doları tutarındaki kira sertifikasını geri satın almıştır ve ilgili tutar sermaye benzeri kredi ve gerçeğe uygun değer farkı diğer kapsamlı gelire yansıtılan finansal varlıklar kalemlerinde netleştirilmiştir. Banka, 20 Şubat 2018 tarihinde 205.000.000 ABD Doları tutarında vadesiz ilave ana sermaye Tier 1 sukuk işlemi gerçekleştirmiştir.

9. Bilançonun diğer yükümlülükler kalemi, bilanço toplamının %10'unu aşıyorsa, bunların en az %20'sini oluşturan alt hesapların isim ve tutarlarına ilişkin bilgiler:

Bulunmamaktadır (31 Aralık 2020: Bulunmamaktadır).

10. Özkaynaklara ilişkin bilgiler:

a. Ödenmiş sermayenin gösterimi:

	Cari Dönem	Önceki Dönem
Hisse senedi karşılığı	1.350.000	1.350.000
İmtiyazlı hisse senedi karşılığı	-	-

b. Ödenmiş sermaye tutarı, Banka'da kayıtlı sermaye sisteminin uygulanıp uygulanmadığı hususunun açıklanması ve bu sistem uygulanıyor ise kayıtlı sermaye tavanına ilişkin bilgiler:

Banka, 28 Şubat 2013 tarihinde yapılan Yönetim Kurulu toplantısında kayıtlı sermaye sistemine geçiş hakkında karar almıştır. 27 Aralık 2016 tarihinde Sermaye Piyasası Kurulu'na yapılan Kayıtlı Sermaye Tavanı izninin uzatımı başvurusu 10 Ocak 2017 tarihinde onaylanmış ve kayıtlı sermaye tavanı 31 Aralık 2021 tarihine kadar geçerli olmak üzere 2.500.000 TL olarak belirlenmiştir.

Sermaye Sistemi	Ödenmiş Sermaye	Tavan
Kayıtlı sermaye	1.350.000	2.500.000

ALBARAKA TÜRK KATILIM BANKASI A.Ş.

31 ARALIK 2021 TARİHİNDE SONA EREN HESAP DÖNEMİNE AİT KONSOLİDE OLMAYAN FİNANSAL TABLOLARA İLİŞKİN AÇIKLAMA VE DİPNOTLAR

(Tutarlar aksi belirtilmedikçe Bin Türk Lirası (TL) olarak ifade edilmiştir.)

c. Cari dönem içinde yapılan sermaye artırımları ve kaynakları ile arttırılan sermaye payına ilişkin diğer bilgiler:

Cari dönem içinde sermaye artırımı bulunmamaktadır.

ç. Cari dönem içinde sermaye yedeklerinden sermayeye ilave edilen kısma ilişkin bilgiler:

Cari dönem içinde sermaye yedeklerinden sermayeye ilave edilen kısım bulunmamaktadır.

d. Son mali yılın ve onu takip eden ara dönemin sonuna kadar olan sermaye taahhütleri, bu taahhütlerin genel amacı ve bu taahhütler için gerekli tahmini kaynaklara ilişkin bilgiler:

Banka'nın son mali yılın ve onu takip eden ara dönemin sonuna kadar sermaye taahhüdü bulunmamaktadır.

e. Banka'nın gelirleri, karlılığı ve likiditesine ilişkin geçmiş dönem göstergeleri ile bu göstergelerdeki belirsizlikler dikkate alınarak yapılacak öngörülerin, Banka'nın özkaynakları üzerindeki tahmini etkileri:

Banka, faaliyetlerini karlılıkla sürdürmekte ve dönem karlarının büyük bölümünü yedeklere aktarım şeklinde özkaynaklar içinde muhafaza etmektedir. Öte yandan Banka'nın özkaynakları likit ve getirili aktiflerde değerlendirilmektedir.

f. Sermayeyi temsil eden hisse senetlerine tanınan imtiyazlara ilişkin özet bilgiler:

Sermayeyi temsil eden hisse senetlerine tanınan imtiyazlar bulunmamaktadır.

g. Menkul değerler değer artış fonuna ilişkin bilgiler:

	Cari Dönem		Önceki Dönem	
	TP	YP	TP	YP
İştirakler, bağlı ortaklıklar ve birlikte kontrol edilen ortaklıklardan (İş ortaklıklarından)	-	-	-	-
Değerleme farkı ^(*)	11.641	6.760	(1.500)	5.308
Kur farkı	-	-	-	-
Toplam	11.641	6.760	(1.500)	5.308

^(*) İlgili bakiye, değerlendirme farkına ilişkin ertelenmiş vergi hesaplaması düşüldükten sonraki net tutardır.

ğ) Diğer sermaye yedeklerine ilişkin bilgiler:

Banka yapılandırılmış işletmesi olan "Bereket One Ltd" aracılığıyla ihraç etmiş olduğu İrlanda Borsasına kote Basel III kriterlerine uyumlu 205.000.000 ABD Doları tutarında (Tarihi maliyeti 775.720 TL) vadesiz sukuk işlemini TMS 32 çerçevesinde parasal olmayan bir kalem olarak değerlendirip, BDDK'nın 20 Şubat 2018 tarihi itibarıyla ilave ana sermaye hesabına dahil edilmesine onay vermesinin ardından özkaynaklar altında tarihi maliyet üzerinden "diğer sermaye yedekleri" kaleminde muhasebeleştirilmiştir. Sukuk işleminin ilk geri çağırılma tarihi 20 Şubat 2023 olup, yıllık %10 oranında kar payı ödemesi (altı ayda bir ödemeli) bulunmaktadır. Banka'nın kar payı ödemelerinin iptali konusunda opsiyonu bulunmaktadır ve Banka'nın bu opsiyonu kullanması durumunda, ödemediği tutarı sonraki dönemlerde de ödeme zorunluluğu bulunmamaktadır.

Söz konusu borçlanmadaki kar payı ödemesine ilişkin toplam 468.589 TL (31 Aralık 2020: 310.576 TL) geçmiş yıllar kar zararı hesabı altında muhasebeleştirilmiştir.

ALBARAKA TÜRK KATILIM BANKASI A.Ş.

31 ARALIK 2021 TARİHİNDE SONA EREN HESAP DÖNEMİNE AİT KONSOLİDE OLMAYAN FİNANSAL TABLOLARA İLİŞKİN AÇIKLAMA VE DİPNOTLAR

(Tutarlar aksi belirtilmedikçe Bin Türk Lirası (TL) olarak ifade edilmiştir.)

III. Nazım hesaplara ilişkin açıklama ve dipnotlar:

1. Nazım hesaplarda yer alan yükümlülüklerle ilişkin açıklama:

a. Gayri kabili rücu nitelikteki kredi taahhütlerinin türü ve miktarı:

	Cari Dönem	Önceki Dönem
Kredi Kartları Harcama Limiti Taahhütleri	1.059.919	919.974
Çekler İçin Ödeme Taahhütleri	834.732	667.621
Vadeli Aktif Değerler Alım Satım Taahhütleri	927.624	1.209.072
Kullanırma Garantili Kredi Tahsis Taahhütleri	655.296	429.887
İhracat Taahhütlerinden Kaynaklanan Vergi ve Fon Yükümlülükleri	17.234	13.538
Kredi Kartı ve Bankacılık Hizm. İlişkin Promosyon Uyg. Taah.	555	398
Diğer Cayılamaz Taahhütler	552	547
Diğer Cayılabilir Taahhütler	39.500	4.000
Toplam	3.535.412	3.245.037

b. Nazım hesap kalemlerinden kaynaklanan muhtemel zararların ve taahhütlerin yapısı ve tutarı:

b.1. Garantiler, banka aval ve kabulleri ve mali garanti yerine geçen teminatlar ve diğer akreditifler dahil gayrinakdi krediler:

	Cari Dönem	Önceki Dönem
Teminat Mektupları	12.371.236	9.202.929
Banka Aval ve Kabulleri	99.278	49.363
Akreditifler	4.898.399	1.770.792
Diğer Garanti ve Kefaletler	34.387	98.747
Toplam	17.403.300	11.121.831

b.2. Kesin teminatlar, geçici teminatlar, kefaletler ve benzeri işlemler:

	Cari Dönem	Önceki Dönem
Teminat Mektupları	12.371.236	9.202.929
Kesin teminat mektupları	8.421.227	5.865.414
Geçici teminat mektupları	294.638	445.644
Avans teminat mektupları	803.105	551.308
Gümrüklere verilen teminat mektupları	654.451	564.615
Nakit kredi temini için verilen teminat mektupları	2.197.815	1.775.948
Kefalet ve Benzeri İşlemler	34.387	98.747
Toplam	12.405.623	9.301.676

ALBARAKA TÜRK KATILIM BANKASI A.Ş.

31 ARALIK 2021 TARİHİNDE SONA EREN HESAP DÖNEMİNE AİT KONSOLİDE OLMAYAN FİNANSAL TABLOLARA İLİŞKİN AÇIKLAMA VE DİPNOTLAR

(Tutarlar aksi belirtilmedikçe Bin Türk Lirası (TL) olarak ifade edilmiştir.)

c. Gayrinakdi Krediler Kapsamında:

c.1. Gayrinakdi kredilerin toplam tutarı:

	Cari Dönem	Önceki Dönem
Nakit kredi teminine yönelik olarak açılan gayrinakdi krediler	2.197.815	1.775.948
Bir yıl veya daha az süreli asıl vadeli	662.573	445.879
Bir yıldan daha uzun süreli asıl vadeli	1.535.242	1.330.069
Diğer gayrinakdi krediler	15.205.485	9.345.883
Toplam	17.403.300	11.121.831

c.2. Gayrinakdi krediler hesabı içinde sektör bazında risk yoğunlaşması hakkında bilgi:

	Cari Dönem			
	TP	(%)	YP	(%)
Tarım	110.103	1,56	53.430	0,52
Çiftçilik ve Hayvancılık	59.909	0,85	52.460	0,51
Ormancılık	49.622	0,70	970	0,01
Balıkçılık	572	0,01	-	0,00
Sanayi	1.745.283	24,65	4.600.865	44,57
Madencilik ve Taş ocakçılığı	55.295	0,78	690	0,01
İmalat Sanayi	1.513.702	21,38	3.896.762	37,75
Elektrik, Gaz, Su	176.286	2,49	703.413	6,81
İnşaat	1.486.579	21,00	1.045.891	10,13
Hizmetler	3.539.218	49,99	4.275.662	41,42
Toptan ve Perakende Ticaret	1.938.841	27,38	1.780.183	17,24
Otel ve Lokanta Hizmetleri	43.099	0,61	87.363	0,85
Ulaştırma ve Haberleşme	305.655	4,32	146.175	1,42
Mali Kuruluşlar	390.114	5,51	1.989.986	19,28
Gayrimenkul ve Kiralama Hizmetleri	340.794	4,81	176.968	1,71
Serbest Meslek Hizmetleri	207.978	2,94	55.029	0,53
Eğitim Hizmetleri	64.880	0,92	1.469	0,01
Sağlık ve Sosyal Hizmetler	247.857	3,50	38.489	0,38
Diğer	199.074	2,80	347.195	3,36
Toplam	7.080.257	100,00	10.323.043	100,00

ALBARAKA TÜRK KATILIM BANKASI A.Ş.

31 ARALIK 2021 TARİHİNDE SONA EREN HESAP DÖNEMİNE AİT KONSOLİDE OLMAYAN FİNANSAL TABLOLARA İLİŞKİN AÇIKLAMA VE DİPNOTLAR

(Tutarlar aksi belirtilmedikçe Bin Türk Lirası (TL) olarak ifade edilmiştir.)

	Önceki Dönem			
	TP	(%)	YP	(%)
Tarım	48.603	0,85	21.374	0,39
Çiftçilik ve Hayvancılık	29.947	0,52	20.773	0,38
Ormancılık	17.730	0,31	601	0,01
Balıkçılık	926	0,02	-	0,00
Sanayi	1.458.367	25,54	2.558.209	47,27
Madencilik ve Taş ocakçılığı	35.507	0,62	27.660	0,51
İmalat Sanayi	1.216.621	21,31	2.170.891	40,11
Elektrik, Gaz, Su	206.239	3,61	359.658	6,65
İnşaat	1.276.062	22,35	602.784	11,14
Hizmetler	2.802.568	49,08	2.064.741	38,15
Toptan ve Perakende Ticaret	1.549.561	27,14	1.228.682	22,70
Otel ve Lokanta Hizmetleri	45.305	0,79	50.309	0,93
Ulaştırma ve Haberleşme	231.496	4,05	83.966	1,55
Mali Kuruluşlar	207.272	3,63	554.681	10,25
Gayrimenkul ve Kiralama Hizmetleri	453.045	7,93	106.033	1,96
Serbest Meslek Hizmetleri	153.684	2,69	23.898	0,44
Eğitim Hizmetleri	52.239	0,91	226	0,00
Sağlık ve Sosyal Hizmetler	109.966	1,94	16.946	0,32
Diğer	124.537	2,18	164.586	3,05
Toplam	5.710.137	100,00	5.411.694	100,00

c.3. I ve II'nci grupta sınıflandırılan gayrinakdi kredilere ilişkin bilgiler:

Cari Dönem	I inci Grup		II nci Grup	
	TP	YP	TP	YP
Gayrinakdi krediler	6.940.630	10.048.418	104.436	223.386
Teminat mektupları	6.908.691	5.048.293	104.436	223.386
Aval ve kabul kredileri	-	99.278	-	-
Akreditifler	12.324	4.886.075	-	-
Cirolar	-	-	-	-
Menkul kıymet ihracında satın alma garantileri	-	-	-	-
Faktoring garantileri	-	-	-	-
Diğer garanti ve kefaletler	19.615	14.772	-	-

Önceki Dönem	I inci Grup		II nci Grup	
	TP	YP	TP	YP
Gayrinakdi krediler	5.582.217	5.331.329	89.560	70.410
Teminat mektupları	5.519.271	3.475.701	89.560	70.082
Aval ve kabul kredileri	-	49.363	-	-
Akreditifler	39.522	1.730.942	-	328
Cirolar	-	-	-	-
Menkul kıymet ihracında satın alma garantileri	-	-	-	-
Faktoring garantileri	-	-	-	-
Diğer garanti ve kefaletler	23.424	75.323	-	-

ALBARAKA TÜRK KATILIM BANKASI A.Ş.

31 ARALIK 2021 TARİHİNDE SONA EREN HESAP DÖNEMİNE AİT KONSOLİDE OLMAYAN FİNANSAL TABLOLARA İLİŞKİN AÇIKLAMA VE DİPNOTLAR

(Tutarlar aksi belirtilmedikçe Bin Türk Lirası (TL) olarak ifade edilmiştir.)

2. Türev işlemlere ilişkin açıklamalar:

	Amaçlarına göre türev işlemler 31 Aralık 2021	Amaçlarına göre türev işlemler 31 Aralık 2020
Alım satım amaçlı işlemlerin türleri		
Döviz ile ilgili türev işlemler (I)	6.798.644	6.292.062
Vadeli döviz alım satım işlemleri	951.048	243.125
Swap para alım satım işlemleri	5.847.596	6.048.937
Futures para işlemleri	-	-
Para alım satım opsiyonları	-	-
Kar Payı ile ilgili türev işlemler (II)	-	-
Vadeli kar payı sözleşmesi alım satım işlemleri	-	-
Swap kar payı alım satım işlemleri	-	-
Kar payı alım satım opsiyonları	-	-
Futures kar payı alım satım işlemleri	-	-
Diğer alım-satım amaçlı türev işlemler (III)	-	-
A. Toplam alım satım amaçlı türev işlemler (I+II+III)	6.798.644	6.292.062
Riskten korunma amaçlı türev işlem türleri	-	-
Gerçeğe uygun değer değişikliği riskinden korunma amaçlı	-	-
Nakit akış riskinden korunma amaçlı	-	-
YP üzerinden yapılan iştirak yatırımları riskinden korunma amaçlı	-	-
B. Toplam riskten korunma amaçlı türev işlemler	-	-
Türev işlemler toplamı (A+B)	6.798.644	6.292.062

3. Koşullu borçlar ve varlıklara ilişkin açıklamalar:

Banka çeşitli kişi ve kurumlar tarafından aleyhinde açılan, gerçekleşme olasılığı yüksek ve nakit çıkışı gerektirebilecek davaları için 34.057 TL (31 Aralık 2020: 20.183 TL) tutarında karşılık ayırmış olup söz konusu karşılık Beşinci bölüm II.5.b nolu "Diğer Karşılıklar" notu altında gösterilmiştir. Ayrıca Banka'nın aleyhinde açılmış ve devam eden diğer davaları olmakla beraber bu davaların aleyhte sonuçlanma olasılığı yüksek görülmemekte ve bu davalara ilişkin nakit çıkışı beklenmemektedir.

4. Başkaları nam ve hesabına verilen hizmetlere ilişkin açıklamalar:

Banka'nın gerçek ve tüzel kişiler, vakıflar, emeklilik sigortası fonları ve diğer kurumlar adına plasmanda bulunma gibi faaliyetleri bulunmamaktadır.

ALBARAKA TÜRK KATILIM BANKASI A.Ş.

31 ARALIK 2021 TARİHİNDE SONA EREN HESAP DÖNEMİNE AİT KONSOLİDE OLMAYAN FİNANSAL TABLOLARA İLİŞKİN AÇIKLAMA VE DİPNOTLAR

(Tutarlar aksi belirtilmedikçe Bin Türk Lirası (TL) olarak ifade edilmiştir.)

IV. Kar veya zarar tablosuna ilişkin açıklama ve dipnotlar:

1. Kar payı gelirlerine ilişkin bilgiler:

a. Kredilerden alınan kar payı gelirlerine ilişkin bilgiler:

	Cari Dönem		Önceki Dönem	
	TP	YP	TP	YP
Kredilerden alınan kar payları^(*)				
Kısa Vadeli Kredilerden	889.366	200.080	491.018	126.555
Orta ve Uzun Vadeli Kredilerden ^(**)	2.173.463	785.728	1.578.454	735.265
Takipteki Alacaklardan Alınan Kar Payları	121.382	5.838	129.976	4.095
Kaynak Kul. Destekleme Fonundan Alınan Primler	-	-	-	-
Toplam	3.184.211	991.646	2.199.448	865.915

^(*) Nakdi kredilere ilişkin ücret ve komisyon gelirlerini de içermektedir.

^(**) Kar zarar ortaklığı yatırımlarından 146.893 TL (31 Aralık 2020: 97.309 TL) gerçeğe uygun değerlendirme karını içermektedir.

b. Bankalardan alınan kar payı gelirlerine ilişkin bilgiler:

	Cari Dönem		Önceki Dönem	
	TP	YP	TP	YP
T.C. Merkez Bankasından	134.657	-	14.777	-
Yurtiçi Bankalardan	373	-	244	387
Yurtdışı Bankalardan	-	-	-	-
Yurtdışı Merkez ve Şubelerden	-	-	-	-
Toplam	135.030	-	15.021	387

c. Menkul değerlerden alınan kar payı gelirlerine ilişkin bilgiler:

	Cari Dönem		Önceki Dönem	
	TP	YP	TP	YP
Gerçeğe uygun değer farkı kar veya zarara yansıtılan finansal varlıklar	123.911	111.756	55.325	47.135
Gerçeğe uygun değer farkı diğer kapsamlı gelire yansıtılan finansal varlıklar	100.431	33.898	101.995	71.505
İtfa edilmiş maliyet üzerinden değerlendirilen finansal varlıklar	107.823	194.687	114.405	82.555
Toplam	332.165	340.341	271.725	201.195

ç. İştirak ve bağlı ortaklıklardan alınan kar payı gelirlerine ilişkin bilgiler:

	Cari Dönem		Önceki Dönem	
	TP	YP	TP	YP
İştirak ve bağlı ortaklıklardan alınan kar payları	34.438	-	6.338	-
Toplam	34.438	-	6.338	-

ALBARAKA TÜRK KATILIM BANKASI A.Ş.

31 ARALIK 2021 TARİHİNDE SONA EREN HESAP DÖNEMİNE AİT KONSOLİDE OLMAYAN FİNANSAL TABLOLARA İLİŞKİN AÇIKLAMA VE DİPNOTLAR

(Tutarlar aksi belirtilmedikçe Bin Türk Lirası (TL) olarak ifade edilmiştir.)

2. Kar payı giderlerine ilişkin bilgiler:

a. Katılma hesaplarına ödenen kar paylarının vade yapısına göre gösterimi:

Cari Dönem	Katılma hesapları							Toplam
	1 aya kadar	3 aya kadar	6 aya kadar	9 aya kadar	1 yıla kadar	1 yıldan uzun	Birikimli katılma hesabı	
Hesap adı								
Türk parası								
Özel cari hesap ve katılma hesapları aracılığı ile bankalardan toplanan fonlar	-	780	2.420	-	-	-	-	3.200
Gerçek kişilerin ticari olmayan katılma hs.	357.644	572.616	18.051	-	3.324	64.908	1.449	1.017.992
Resmi kuruluş katılma hs.	3	1	-	-	-	-	-	4
Ticari kuruluş katılma hs.	78.780	410.641	25.908	-	32.533	6.101	2	553.965
Diğer kuruluş katılma hs.	8.718	55.325	448	-	48	330	-	64.869
Toplam	445.145	1.039.363	46.827	-	35.905	71.339	1.451	1.640.030
Yabancı para								
Özel cari hesap ve katılma hesapları aracılığı ile bankalardan toplanan fonlar	389	4.069	-	-	193	49	-	4.700
Gerçek kişilerin ticari olmayan katılma hs.	49.994	86.700	8.822	-	734	31.855	62	178.167
Resmi kuruluş katılma hs.	-	-	-	-	-	-	-	-
Ticari kuruluş katılma hs.	7.175	47.027	1.817	-	3.878	313	21	60.231
Diğer kuruluş katılma hs.	1.464	2.380	106	-	-	-	-	3.950
Kıymetli maden depo hs.	1.556	5.223	321	-	170	512	17	7.799
Toplam	60.578	145.399	11.066	-	4.975	32.729	100	254.847
Genel toplam	505.723	1.184.762	57.893	-	40.880	104.068	1.551	1.894.877
Önceki Dönem								
Hesap adı								
Türk parası								
Özel cari hesap ve katılma hesapları aracılığı ile bankalardan toplanan fonlar	-	3	315	-	-	-	-	318
Gerçek kişilerin ticari olmayan katılma hs.	224.930	421.278	16.651	-	2.892	44.431	1.097	711.279
Resmi kuruluş katılma hs.	4	7	-	-	-	-	-	11
Ticari kuruluş katılma hs.	39.554	176.119	8.873	-	3.472	4.994	-	233.012
Diğer kuruluş katılma hs.	3.225	16.576	241	-	44	282	-	20.368
Toplam	267.713	613.983	26.080	-	6.408	49.707	1.097	964.988
Yabancı para								
Özel cari hesap ve katılma hesapları aracılığı ile bankalardan toplanan fonlar	1.102	3.430	2.184	-	73	13	-	6.802
Gerçek kişilerin ticari olmayan katılma hs.	32.594	53.960	5.110	-	367	17.329	27	109.387
Resmi kuruluş katılma hs.	-	-	-	-	-	-	-	-
Ticari kuruluş katılma hs.	5.497	24.494	852	-	70	193	8	31.114
Diğer kuruluş katılma hs.	588	2.601	123	-	-	1	-	3.313
Kıymetli maden depo hs.	652	2.068	73	-	22	120	1	2.936
Toplam	40.433	86.553	8.342	-	532	17.656	36	153.552
Genel toplam	308.146	700.536	34.422	-	6.940	67.363	1.133	1.118.540

ALBARAKA TÜRK KATILIM BANKASI A.Ş.

31 ARALIK 2021 TARİHİNDE SONA EREN HESAP DÖNEMİNE AİT KONSOLİDE OLMAYAN FİNANSAL TABLOLARA İLİŞKİN AÇIKLAMA VE DİPNOTLAR

(Tutarlar aksi belirtilmedikçe Bin Türk Lirası (TL) olarak ifade edilmiştir.)

b. Kullanılan kredilere verilen kar payı giderlerine ilişkin bilgiler:

	Cari Dönem		Önceki Dönem	
	TP	YP	TP	YP
Bankalara	289	48.500	297	57.821
T.C. Merkez Bankasına	-	-	-	-
Yurtiçi Bankalara	-	1.919	-	3.240
Yurtdışı Bankalara	289	46.581	297	54.581
Yurtdışı Merkez ve Şubelere	-	-	-	-
Diğer kuruluşlara	950.925	261.130	323.240	195.011
Toplam	951.214	309.630	323.537	252.832

c. İştirakler ve bağlı ortaklıklara verilen kar payı giderlerine ilişkin bilgiler:

	Cari Dönem		Önceki Dönem	
	TP	YP	TP	YP
İştirak ve Bağlı Ortaklıklara Verilen Kar Payları	941.694	-	315.508	-
Toplam	941.694	-	315.508	-

ç. İhraç edilen menkul kıymetlere verilen kar payı giderlerine ilişkin bilgiler:

Bulunmamaktadır (31 Aralık 2020: Bulunmamaktadır).

3. Net Ücret ve Komisyon Gelirleri / Giderleri kaleminde yer alan diğer kalemlerin, gelir tablosu toplamının %10'unu aşması halinde bu kalemlerin en az %20'sini oluşturan alt hesaplar:

	Cari Dönem	Önceki Dönem
Diğer Alınan Ücret ve Komisyonlar		
Üye işyeri pos.alınan ücret ve komisyonlar	71.518	46.235
Takas odasından alınan ücret ve komisyonlar	75.188	37.569
Havale komisyonları	58.764	31.393
Ekspertiz ücretleri	16.580	17.014
Sigorta ve aracılık komisyonları	28.422	26.472
Tahsil senedi ve çeki komisyonları	4.910	3.481
Kiralık kasa gelirleri	3.312	2.616
Avukatlık Hizmet Gelirleri ve Vekalet Ücretleri	8.517	5.282
Hizmet paket gelirleri	15.345	8.126
Alınan İstihbarat Ücretleri	2.315	3.203
Muhabirlerden Alınan Ücret ve Komisyonlar	4.377	3.272
İhracat Akreditifi Komisyonları	9.559	7.767
Peşin Öd. İthalat Komisyonları	47.128	20.617
İpotek Tesis ve İpotek Fek Ücretleri	3.209	3.827
Kredi Limit Tahsis Ücretleri	22.474	14.910
Diğer	44.856	34.898
Toplam	416.474	266.682

ALBARAKA TÜRK KATILIM BANKASI A.Ş.

31 ARALIK 2021 TARİHİNDE SONA EREN HESAP DÖNEMİNE AİT KONSOLİDE OLMAYAN FİNANSAL TABLOLARA İLİŞKİN AÇIKLAMA VE DİPNOTLAR

(Tutarlar aksi belirtilmedikçe Bin Türk Lirası (TL) olarak ifade edilmiştir.)

Diğer Verilen Ücret ve Komisyonlar	Cari Dönem	Önceki Dönem
Kullanılan kredilere verilen ücret ve komisyonlar	9.551	8.099
Kredi kartları için verilen ücret ve komisyonlar	36.762	25.872
Üye işyeri pos verilen ücret ve komisyonlar	37.955	29.016
Swift, EFT ve havale için verilen ücret ve komisyonlar	71.204	22.534
TCMB YP için Ödenen Zorunlu Karşılıklar Komisyonları	1.504	58.815
Diğer	18.941	16.778
Toplam	175.917	161.114

4. Temettü gelirlerine ilişkin açıklamalar:

	Cari Dönem		Önceki Dönem	
	TP	YP	TP	YP
Gerçeğe Uygun Değer Farkı Kâr veya Zarara Yansıtılan Finansal Varlıklar	768	-	-	-
Gerçeğe Uygun Değer Farkı Diğer Kapsamlı Gelire Yansıtılan Finansal Varlıklar	-	-	-	-
Diğer	-	-	-	-
Toplam	768	-	-	-

5. Ticari kar/zarara ilişkin açıklamalar (net):

	Cari Dönem	Önceki Dönem
Kar	46.453.647	23.875.049
Sermaye piyasası işlemleri karı	140.505	117.442
Türev finansal işlemlerden kar	241.653	74.655
Kambiyo işlemlerinden Kar	46.071.489	23.682.952
Zarar (-)	46.317.420	23.608.165
Sermaye piyasası işlemleri zararı	213.439	42.537
Türev finansal işlemlerden zarar	471.127	216.783
Kambiyo işlemlerinden zarar	45.632.854	23.348.845
Ticari Kar/Zarar (net)	136.227	266.884

6. Diğer faaliyet gelirlerine ilişkin bilgiler:

	Cari Dönem	Önceki Dönem
Önceki yıllarda ayrılan karşılıklardan gelirler	944.571	460.353
Aktiflerin satışından elde edilen gelirler	150.670	72.753
Haberleşme gelirleri	23.337	15.166
Çek karnesi bedelleri	3.044	2.204
Faaliyet Kiralaması Gelirleri	10.592	2.962
Diğer gelirler	10.717	8.621
Toplam	1.142.931	562.059

ALBARAKA TÜRK KATILIM BANKASI A.Ş.

31 ARALIK 2021 TARİHİNDE SONA EREN HESAP DÖNEMİNE AİT KONSOLİDE OLMAYAN FİNANSAL TABLOLARA İLİŞKİN AÇIKLAMA VE DİPNOTLAR

(Tutarlar aksi belirtilmedikçe Bin Türk Lirası (TL) olarak ifade edilmiştir.)

7. Beklenen Zarar Karşılıklarına İlişkin Bilgiler:

	Cari Dönem	Önceki Dönem
Beklenen Kredi Zararı Karşılıkları	1.575.273	1.122.267
12 Aylık Beklenen Zarar Karşılığı (Birinci Aşama)	59.313	75.144
Kredi Riskinde Önemli Artış (İkinci Aşama)	241.260	349.669
Temerrüt (Üçüncü Aşama)	1.274.700	697.454
Menkul Değerler Değer Düşüş Karşılıkları	-	-
Gerçeğe Uygun Değer Farkı Kâr veya Zarara Yansıtılan Finansal Varlıklar	-	-
Gerçeğe Uygun Değer Farkı Diğer Kapsamlı Gelire Yansıtılan Varlıklar	-	-
İştirakler, Bağlı Ortaklıklar ve Birlikte Kontrol Edilen Ortaklıklar Değer Düşüş Karşılıkları	-	-
İştirakler	-	-
Bağlı Ortaklıklar	-	-
Birlikte Kontrol Edilen Ortaklıklar	-	-
Diğer (*)	136.070	37.488
Toplam	1.711.343	1.159.755

Beklenen kredi zarar karşılığı olarak muhasebeleştirilen 1.711.343 TL'lik (31 Aralık 2020: 1.159.755 TL) bakiyenin 650.124 TL'si (31 Aralık 2020: 496.047 TL) katılma hesaplarından kullanılan krediler için ayrılan beklenen zarar karşılıklarının katılma hesapları payıdır.

(*) Diğer bakiyesinin detayları aşağıdaki tablodaki gibidir:

	Cari Dönem	Önceki Dönem
1. ve 2. grup gayri nakdi krediler için ayrılan beklenen zarar karşılıkları	3.607	15.581
Tazmin edilmemiş ve nakde dönüşmemiş gayri nakdi krediler üçüncü aşama beklenen zarar karşılıkları	-	627
Bankalar için ayrılan birinci aşama beklenen zarar karşılıkları	22.111	18.035
Kar zarar ortaklığı yatırımları gerçeğe uygun değer farkı değer düşüş gideri	109.533	2.956
Diğer finansal varlıklar için ayrılan birinci aşama beklenen zarar karşılıkları	726	289
İtfa edilmiş maliyet ile ölçülen menkul değerler için ayrılan beklenen zarar karşılıkları	93	-
İzin ücretleri karşılık giderleri(**)	4.055	10.439
Gerçeğe uygun değer farkı kar zarara yansıtılan finansal varlıklara ayrılan karşılıklar(**)	3.393	10.383
Devam eden dava karşılıkları (**)	13.874	4.528
Muhtemel riskler için ayrılan serbest karşılıklar (**)	100.000	-
Katılma Hesabına Dağıtılacak Karlardan Ayrılan Tutarlar (**)	2.604	616
Toplam	259.996	63.454

(**) Gelir tablosunda "diğer karşılık giderleri" altında gösterilmiştir.

ALBARAKA TÜRK KATILIM BANKASI A.Ş.

31 ARALIK 2021 TARİHİNDE SONA EREN HESAP DÖNEMİNE AİT KONSOLİDE OLMAYAN FİNANSAL TABLOLARA İLİŞKİN AÇIKLAMA VE DİPNOTLAR

(Tutarlar aksi belirtilmedikçe Bin Türk Lirası (TL) olarak ifade edilmiştir.)

8. Diğer faaliyet giderlerine ilişkin bilgiler:

	Cari Dönem	Önceki Dönem
Kıdem tazminatı karşılığı	-	12.329
Banka sosyal yardım sandığı varlık açıkları karşılığı	-	-
Maddi duran varlık değer düşüş giderleri	-	-
Maddi duran varlık amortisman giderleri	116.920	109.811
Maddi olmayan duran varlık değer düşüş giderleri	-	-
Şerefiye değer düşüş gideri	-	-
Maddi olmayan duran varlık amortisman giderleri	32.654	19.352
Özkaynak yöntemi uygulanan ortaklık payları değer düşüş gideri	-	-
Elden çıkarılacak kıymetler değer düşüş giderleri	1	-
Elden çıkarılacak kıymetler amortisman giderleri	-	-
Satış amaçlı elde tutulan ve durdurulan faaliyetlere ilişkin duran varlıklar değer düşüş giderleri	46.769	1.745
Diğer işletme giderleri	194.703	181.376
TFRS 16 istisnalarına ilişkin kiralama giderleri	6.079	1.659
Bakım ve onarım giderleri	36.317	32.224
Reklam ve ilan giderleri	9.819	6.461
Diğer giderler ^(*)	142.488	141.032
Aktiflerin satışından doğan zararlar	1.062	1.763
Diğer ^(**)	262.303	210.108
Toplam	654.412	536.484

^(*)Diğer İşletme Giderleri altındaki "Diğer Giderler" bakiyesinin detayları aşağıdaki tablodaki gibidir:

	Cari Dönem	Önceki Dönem
Haberleşme giderleri	37.875	26.862
Yardım ve bağışlar	8.133	14.078
Temizlik giderleri	22.897	23.128
Isıtma aydınlatma ve su giderleri	16.290	15.359
Temsil ve ağırlama giderleri	10.200	9.030
Taşıt aracı giderleri	6.568	5.256
Dava ve mahkeme giderleri	3.783	2.712
Menkuller sigorta giderleri	4.837	5.099
Kırtasiye giderleri	4.641	2.865
Ortak giderlere katılma giderleri	2.514	2.826
Grup nakil giderleri	9.939	7.836
Diğer	14.811	25.981
Toplam	142.488	141.032

ALBARAKA TÜRK KATILIM BANKASI A.Ş.

31 ARALIK 2021 TARİHİNDE SONA EREN HESAP DÖNEMİNE AİT KONSOLİDE OLMAYAN FİNANSAL TABLOLARA İLİŞKİN AÇIKLAMA VE DİPNOTLAR

(Tutarlar aksi belirtilmedikçe Bin Türk Lirası (TL) olarak ifade edilmiştir.)

(**) Diğer bakiyesinin detayları aşağıdaki tablodaki gibidir:

	Cari Dönem	Önceki Dönem
Tasarruf mevduatı sigorta fonu	120.296	106.174
Vergi, resim, harçlar ve fonlar	82.365	58.240
Ekspertiz ve istihbarat giderleri	21.888	21.756
Denetim ve müşavirlik ücretleri	13.211	11.059
Kurum ve Birlik katılım payı	13.201	11.209
Diğer	11.342	1.670
Toplam	262.303	210.108

KGK'nin 26 Mart 2021 tarihli kararı gereği bağımsız denetçi veya bağımsız denetim kuruluşundan alınan hizmetlere ilişkin raporlama dönemine ait ücret bilgisi aşağıdaki tabloda verilmiştir. Söz konusu ücretlere Banka'nın bağlı ortaklıklarının denetim ücretleri de dahildir. Tabloda verilen ücret bilgileri KDV hariç bilgilerdir.

Cari Dönem	Grup denetçisi tarafından verilen bağımsız denetim hizmetleri	Diğer Bağımsız Denetim şirketleri tarafından verilen bağımsız denetim hizmetleri
Raporlama dönemine ait bağımsız denetim ücreti (*)	2.324	190
Vergi danışmanlık hizmetlerine ilişkin ücretler	185	-
Diğer güvence hizmetlerinin ücreti	1.945	-
Bağımsız denetim dışı diğer hizmetlerin ücreti	450	-
Toplam	4.904	190

Önceki Dönem	Grup denetçisi tarafından verilen bağımsız denetim hizmetleri	Diğer Bağımsız Denetim şirketleri tarafından verilen bağımsız denetim hizmetleri
Raporlama dönemine ait bağımsız denetim ücreti (*)	1.992	91
Vergi danışmanlık hizmetlerine ilişkin ücretler	147	-
Diğer güvence hizmetlerinin ücreti	-	-
Bağımsız denetim dışı diğer hizmetlerin ücreti	-	-
Toplam	2.139	91

(*) Yabancı para bağımsız denetim ücretlerinde 31 Aralık 2021 / 31 Aralık 2020 dönem sonu Banka yabancı para döviz alış değerlendirme kurları kullanılmıştır.

9. Sürdürülen faaliyetler ile durdurulan faaliyetler vergi öncesi kar/zararına ilişkin açıklama:

Banka'nın durdurulan faaliyeti bulunmadığı için vergi öncesi kar/zararına ilişkin açıklaması yoktur.

Banka'nın vergi öncesi karı bir önceki döneme göre %74,84 oranında azalarak 81.442 TL (31 Aralık 2020: 323.735 TL) olarak gerçekleşmiştir. Vergi öncesi karın 1.693.362 TL'lik (31 Aralık 2020: 1.705.620 TL) kısmı net kar payı gelirlerinden, 405.756 TL'si (31 Aralık 2020: 233.567 TL) ise net ücret ve komisyon gelirlerinden oluşmaktadır. Diğer faaliyet giderlerinin toplamı ise 654.412 TL'dir (31 Aralık 2020: 536.484 TL).

ALBARAKA TÜRK KATILIM BANKASI A.Ş.

31 ARALIK 2021 TARİHİNDE SONA EREN HESAP DÖNEMİNE AİT KONSOLİDE OLMAYAN FİNANSAL TABLOLARA İLİŞKİN AÇIKLAMA VE DİPNOTLAR

(Tutarlar aksi belirtilmedikçe Bin Türk Lirası (TL) olarak ifade edilmiştir.)

10. Sürdürülen faaliyetler ile durdurulan faaliyetler vergi karşılığına ilişkin açıklama:

Banka'nın durdurulan faaliyeti bulunmadığı için buna ilişkin vergi karşılığı da bulunmamaktadır.

31 Aralık 2021 tarihi itibarıyla Banka'nın 688.099 TL ertelenmiş vergi geliri (31 Aralık 2020: 308.493 TL), 646.524 TL ertelenmiş vergi gideri (31 Aralık 2020: 366.579 TL) bulunmaktadır. Cari vergi karşılığı 18.614 TL'dir (31 Aralık 2020: 10.912 TL).

11. Sürdürülen faaliyetler ile durdurulan faaliyetler dönem net kar/zararına ilişkin açıklama:

Banka'nın durdurulan faaliyeti bulunmamaktadır. Sürdürülen faaliyet karı 81.442 TL'den (31 Aralık 2020: 323.735 TL) 22.961 TL sürdürülen faaliyetler vergi gelirinin eklenmesi sonucu (31 Aralık 2020: 68.998 vergi karşılığı ayrılmıştır) net dönem karı 104.403 TL (31 Aralık 2020: 254.737 TL) olarak gerçekleşmiştir.

12. Net dönem kar/zararına ilişkin açıklamalar:

a. Olağan bankacılık işlemlerinden kaynaklanan gelir ve gider kalemlerinin niteliği, boyutu ve tekrarlanma oranının açıklanması Banka'nın dönem içindeki performansının anlaşılması için gerekli ise, bu kalemlerin niteliği ve tutarı:

Bulunmamaktadır.

b. Finansal tablo kalemlerine ilişkin olarak yapılan bir tahmindeki değişikliğin kâr/zarara etkisi, daha sonraki dönemleri de etkilemesi olasılığı varsa, o dönemleri de kapsayacak şekilde belirtilmesi:

Bulunmamaktadır.

V. Özkaynak değişim tablosuna ilişkin açıklama ve dipnotlar:

a) Bilanço tarihinden sonra ancak finansal tabloların ilanından önce bildirim yapılmış kâr payları tutarı bulunmamaktadır.

Kar payı dağıtımına Genel Kurul toplantısında karar verilecek olup, Genel Kurul, ekli finansal tabloların kesinleştiği tarih itibarıyla henüz yapılmamıştır.

b) Gerçeğe uygun değer farkı diğer kapsamlı gelire yansıtılan finansal varlıkların gerçeğe uygun değerlerindeki değişikliklerden kaynaklanan "Gerçekleşmemiş kâr/zararlar" ilgili finansal varlığa karşılık gelen değer tahsili, varlığın satılması, elden çıkarılması veya zafiyete uğraması durumlarından birinin gerçekleşmesine kadar dönemin gelir tablosuna yansıtılmamakta; özkaynaklar altında "kar veya zararda yeniden sınıflandırılacak birikmiş diğer kapsamlı gelirler ve giderler" hesabında muhasebeleştirilmektedir. Gerçeğe uygun değer farkı diğer kapsamlı gelire yansıtılan finansal varlıkların yeniden değerlendirilmesinden sonra meydana gelen ertelenmiş vergi öncesi 18.045 TL artış bulunmaktadır (31 Aralık 2020: 32.582 TL azalış).

c) Maddi ve maddi olmayan duran varlıklara ilişkin değerlendirme farkları özkaynaklar altında maddi ve maddi olmayan duran varlıklar yeniden değerlendirme farkları hesabında muhasebeleştirilmektedir.

d) Banka'nın yurtdışı şubesinin gelir tablosunun Türk Lirası'na çevrilmesinden kaynaklanan kur farkları diğer sermaye yedekleri hesabında muhasebeleştirilmektedir. Cari dönemde ilgili kur farkları hesabında 205.376 TL'lik artış bulunmaktadır (31 Aralık 2020: 19.695 TL artış).

ALBARAKA TÜRK KATILIM BANKASI A.Ş.

31 ARALIK 2021 TARİHİNDE SONA EREN HESAP DÖNEMİNE AİT KONSOLİDE OLMAYAN FİNANSAL TABLOLARA İLİŞKİN AÇIKLAMA VE DİPNOTLAR

(Tutarlar aksi belirtilmedikçe Bin Türk Lirası (TL) olarak ifade edilmiştir.)

VI. Nakit akış tablosuna ilişkin açıklama ve dipnotlar:

1. Nakit ve nakde eşdeğer varlıkları oluşturan unsurlar, bu unsurların belirlenmesinde kullanılan muhasebe politikası:

Kasa, efektif deposu, yoldaki paralar ve satın alınan banka çekleri ile T.C. Merkez Bankası dahil bankalardaki vadesiz mevduat "Nakit" olarak; orijinal vadesi üç aydan kısa olan bankalar arası para piyasası plasmanları ve bankalardaki vadeli depolar "Nakde eşdeğer varlık" olarak tanımlanmaktadır.

(a) Dönem başındaki nakit ve nakde eşdeğer varlıklar

	Cari dönem	Önceki dönem
Nakit	5.406.129	4.027.884
Kasa ve efektif deposu	1.457.399	1.022.107
Yoldaki paralar	844.125	558.717
T.C. Merkez Bankası	3.104.605	2.447.060
Nakde eşdeğer varlıklar	2.649.148	3.154.582
Yurtiçi bankalar	1.442.851	910.035
Yurtdışı bankalar	1.206.297	2.244.547
Toplam nakit ve nakde eşdeğer varlıklar	8.055.277	7.182.466

(b) Dönem sonundaki nakit ve nakde eşdeğer varlıklar:

	Cari dönem	Önceki dönem
Nakit	10.090.678	5.406.129
Kasa ve efektif deposu	1.795.408	1.457.399
Yoldaki paralar	1.695.443	844.125
T.C. Merkez Bankası	6.599.827	3.104.605
Nakde eşdeğer varlıklar	3.815.879	2.649.148
Yurtiçi bankalar	1.053.457	1.442.851
Yurtdışı bankalar	2.762.422	1.206.297
Toplam nakit ve nakde eşdeğer varlıklar	13.906.557	8.055.277

2. Banka'nın elinde bulunan ancak, yasal sınırlamalar veya diğer nedenlerle Banka'nın serbest kullanımında olmayan nakit ve nakde eşdeğer varlık mevcuduna ilişkin bilgi:

Merkez Bankası nezdinde tutulan vadeli serbest olmayan hesaplar ve pos işlemlerinden kaynaklı bloke tutar nakit ve nakde eşdeğer varlık olarak nitelendirilmemektedir.

3. Nakit akış tablosunda yer alan diğer kalemleri ve döviz kurundaki değişimin nakit ve nakde eşdeğer varlıklar üzerindeki etkisi kalemine ilişkin açıklamalar:

"Bankacılık faaliyet konusu varlık ve yükümlülüklerdeki değişim öncesi faaliyet kârı" içinde yer alan (675.534) TL (31 Aralık 2020: 192.578 TL) tutarındaki "Diğer" kalemi, esas olarak personel giderleri ve amortisman giderleri hariç diğer işletme giderlerinden oluşmaktadır.

"Bankacılık faaliyetleri konusu varlık ve yükümlülüklerdeki değişim" içinde yer alan 1.345.755 TL (31 Aralık 2020: (233.974) TL) tutarındaki "Diğer borçlardaki net artış /azalış" kalemi muhtelif borçlar, diğer yabancı kaynaklar ve ödenecek vergi, resim, harç ve primlerdeki değişimlerden oluşmaktadır.

Döviz kurundaki değişimin nakit ve nakde eş değer varlıklar üzerindeki etkisi 31 Aralık 2021 tarihinde sona eren hesap döneminde yaklaşık 3.140.562 TL (31 Aralık 2020: 336.393 TL) olarak tespit edilmiştir.

ALBARAKA TÜRK KATILIM BANKASI A.Ş.

31 ARALIK 2021 TARİHİNDE SONA EREN HESAP DÖNEMİNE AİT KONSOLİDE OLMAYAN FİNANSAL TABLOLARA İLİŞKİN AÇIKLAMA VE DİPNOTLAR

(Tutarlar aksi belirtilmedikçe Bin Türk Lirası (TL) olarak ifade edilmiştir.)

VII. Banka'nın dahil olduğu risk grubuna ilişkin açıklamalar:

1. Banka'nın dahil olduğu risk grubuna ilişkin işlemlerin hacmi, dönem sonunda sonuçlanmamış kredi ve toplanan fon işlemleri, döneme ilişkin gelir ve giderler:

a. Cari Dönem:

Banka'nın Dahil Olduğu Risk Grubu ^(*)	İştirak, Bağlı Ortaklık ve Birlikte Kontrol Edilen Ortaklıklar (İş Ortaklıkları)		Banka'nın Doğrudan ve Dolaylı Ortakları		Risk Grubuna Dahil Olan Diğer Gerçek ve Tüzel Kişiler	
	Nakdi	G.Nakdi	Nakdi	G.Nakdi	Nakdi	G.Nakdi
Krediler						
Dönem Başı Bakiyesi	6	53	818.807	34.537	187	-
Dönem Sonu Bakiyesi	90	62	1.219.475	64.583	52	-
Alınan Kar Payı ve Komisyon Gelirleri	-	-	36.243	183	-	-

b. Önceki Dönem:

Banka'nın Dahil Olduğu Risk Grubu ^(*)	İştirak, Bağlı Ortaklık ve Birlikte Kontrol Edilen Ortaklıklar (İş Ortaklıkları)		Banka'nın Doğrudan ve Dolaylı Ortakları		Risk Grubuna Dahil Olan Diğer Gerçek ve Tüzel Kişiler	
	Nakdi	G.Nakdi	Nakdi	G.Nakdi	Nakdi	G.Nakdi
Krediler						
Dönem Başı Bakiyesi	53	5	632.926	27.308	27	-
Dönem Sonu Bakiyesi	6	53	818.807	34.537	187	-
Alınan Kar Payı ve Komisyon Gelirleri	-	-	55.909	216	12	-

^(*) 5411 Sayılı Bankacılık Kanunu 49'uncu maddesi ve 1 Kasım 2006 tarihinde yayımlanan "Bankaların Kredi İşlemlerine İlişkin Yönetmelik" in 4'üncü maddesinde tanımlanmıştır.

c.1. Banka'nın dahil olduğu risk grubuna ait özel cari ve katılma hesaplarına ilişkin bilgiler:

Banka'nın Dahil Olduğu Risk Grubu ^(*)	İştirak, Bağlı Ortaklık ve Birlikte Kontrol Edilen Ortaklıklar (İş Ortaklıkları)		Banka'nın Doğrudan ve Dolaylı Ortakları		Risk Grubuna Dahil Olan Diğer Gerçek ve Tüzel Kişiler	
	Cari Dönem	Önceki Dönem	Cari Dönem	Önceki Dönem	Cari Dönem	Önceki Dönem
Özel Cari ve Katılma Hesapları						
Dönem Başı Bakiyesi	35.342	20.935	271.125	831.442	12.518	11.073
Dönem Sonu Bakiyesi	15.374	35.342	688.843	271.125	28.403	12.518
Katılma Hesabı Kar Payı Gideri	2	452	3	2.511	117	239

^(*) 31 Aralık 2021 tarihi itibarıyla Banka'nın dahil olduğu risk grubu ile yaptığı yatırıma esas vekale sözleşmeleri çerçevesinde sağladığı 42.837.711 ABD Doları ve 21.600.000 EURO tutarında vekale kredisi (31 Aralık 2020: 52.297.028 ABD Doları ve 146.469.895 EURO) bulunmaktadır. Söz konusu vekale kredilerine ilişkin olarak 1 Ocak 2021 - 31 Aralık 2021 tarihleri arasında oluşan kar payı gideri 19.896 TL'dir (31 Aralık 2020: 9.581 TL).

Banka'nın 20 Şubat 2018 tarihinde gerçekleştirmiş olduğu, 205 milyon ABD Doları tutarlı ilave ana sermaye Tier 1 kredisinin 155 milyon ABD Doları tutarlık kısmı ilişkili taraf olan şirketin ana ortağı olan Albaraka Bankacılık Grubu'na aittir. İlgili kredi tutarı finansal tabloda diğer sermaye yedekleri hesabı altında muhasebeleştirilmiştir.

ALBARAKA TÜRK KATILIM BANKASI A.Ş.

31 ARALIK 2021 TARİHİNDE SONA EREN HESAP DÖNEMİNE AİT KONSOLİDE OLMAYAN FİNANSAL TABLOLARA İLİŞKİN AÇIKLAMA VE DİPNOTLAR

(Tutarlar aksi belirtilmedikçe Bin Türk Lirası (TL) olarak ifade edilmiştir.)

c.2. Banka'nın dahil olduğu risk grubu ile yaptığı vadeli işlemler ile opsiyon sözleşmeleri ile benzeri diğer sözleşmelere ilişkin bilgiler:

Banka'nın dahil olduğu risk grubu ile yaptığı vadeli döviz alım/satım sözleşmesi bulunmamaktadır.

31 Aralık 2021 tarihinde sona eren hesap dönemine ait Banka'nın üst düzey yöneticilerine sağlanan ücret ve menfaatlerinin toplam tutarı 21.695 TL'dir (31 Aralık 2020: 15.654 TL).

VIII. Banka'nın yurtiçi, yurtdışı, kıyı bankacılığı bölgelerindeki şube veya iştirakler ile yurtdışı temsilciliklerine ilişkin açıklamalar:

1. Banka'nın yurtiçi ve yurtdışı şube ve temsilciliklerine ilişkin bilgiler:

	Sayı	Çalışan sayısı	Bulunduğu ülke		
Yurtiçi şube	229	2.900			
Yurtdışı temsilcilikler	-	-			
			Aktif toplamı (bin TL)	Yasal sermaye	
Yurtdışı şubeler	2	18	Irak	1.677.840	50.000.000 USD
Kıyı Bnk. Blg. Şubeler	-	-	-	-	-

2. Banka'nın yurtiçinde ve yurtdışında şube veya temsilcilik açması, kapatması, organizasyonunu önemli ölçüde değiştirmesine ilişkin açıklamalar

Banka, 2021 yılında yurt içinde 1 şube (Dijital Şube) açmıştır. Banka, 2021 yılı içerisinde yurtdışında şube açmamıştır.

IX. Bilanço sonrası hususlara ilişkin açıklama ve dipnotlar:

Bulunmamaktadır

X. Bilançoyu önemli ölçüde etkileyen ya da bilançonun açık, yorumlanabilir ve anlaşılabilir olması açısından açıklanması gerekli olan diğer hususlar:

Bulunmamaktadır.

ALTINCI BÖLÜM Bağımsız denetim raporu

I. Bağımsız denetim raporuna ilişkin olarak açıklanması gereken hususlar:

Banka'nın kamuya açıklanan 31 Aralık 2021 tarihi itibarıyla ve aynı tarihte sona eren döneme ilişkin finansal tablo ve dipnotları "Güney Bağımsız Denetim ve Serbest Muhasebeci Mali Müşavirlik A.Ş." unvanlı bağımsız denetim kuruluşu (Ernst & Young Global Ltd. üyesi) tarafından bağımsız denetime tabi tutulmuş olup, 25 Şubat 2022 tarihli bağımsız denetim raporu finansal tabloların önünde sunulmuştur.

II. Bağımsız denetçi tarafından hazırlanan açıklama ve dipnotlar:

Bulunmamaktadır.

İletişim

Genel Müdürlük

Dr. Adnan Büyükdeniz Cad.
No:6 34768 Ümraniye/
İSTANBUL
Tel : (216) 666 01 01
Faks : (216) 666 16 00

Merkez Şube

Saray Mah. Dr. Adnan
Büyükdeniz Cad. No:6
34768 Ümraniye/
İSTANBUL
Tel: (216) 666 02 02
Faks: (216) 666 17 01

Bölge Müdürlükleri

İstanbul Anadolu Bölge Müdürlüğü

Kozyatağı Mah. Çardak Sok.
Herti Plaza A Blok No:1/5
Kadıköy/İSTANBUL
Tel: (216) 464 81 00
Faks: (216) 666 16 33

İstanbul Avrupa 1 Bölge Müdürlüğü

Fulya Mah. Likör Yanı Sokak
Akabe İş Hanı No: 1/28
Şişli/İSTANBUL
Tel: (212) 347 68 58
Faks: (216) 666 16 31

İstanbul Avrupa 2 Bölge Müdürlüğü

Göztepe Mah. Batışehir
Cad. Batışehir Sit. K1 Blok
No: 2 İç Kapı No: 21-22
Bağcılar/İSTANBUL
Tel: (212) 603 60 18
Faks: (216) 666 16 32

Ankara Bölge Müdürlüğü

Mustafa Kemal Mah. 2123
Cad. No: 2D Cepa Ofis
Kat:16 Çankaya/ANKARA
Tel: (312) 311 00 43
Faks: (216) 666 16 34

Güney Anadolu Bölge Müdürlüğü

İncilipınar Mh. Prof.
Muammer Aksoy Bulvarı
No:28/13 Şehitkamil/
GAZİANTEP
Tel: (342) 215 04 32
Faks: (216) 666 16 35

Ege Bölge Müdürlüğü

Akdeniz Mah. Fezvipaşa
Bulvarı No:51/31 Konak/
İZMİR
Tel: (232) 254 54 00
Faks: (216) 666 16 47

İç Anadolu Bölge Müdürlüğü

Fevziçakmak Mah. 10632
Sok. No:2D/201 Karatay/
KONYA
Tel: (332) 235 00 44
Faks: (216) 666 16 44

Marmara Bölge Müdürlüğü

Alacamescit Mah. İnönü
Cad. No:33 Osmangazi/
BURSA
Tel : (224) 999 67 03
Faks : (216) 666 16 49

Kurumsal Şubeler

Anadolu Kurumsal Şubesi

Kozyatağı Mah. Çardak Sok.
Herti Plaza A Blok No: 1/3
Kadıköy/İSTANBUL
Tel: (216) 445 05 50
Faks: (216) 666 18 30

Avrupa Kurumsal Şubesi

Fulya Mah. Likör Yanı Sokak
Akabe İş Hanı No: 1/27
Şişli/İSTANBUL
Tel: (212) 347 13 53
Faks: (216) 666 18 31

Başkent Kurumsal Şubesi

Mustafa Kemal Mah. 2123
Cad. No: 2D Cepa Ofis Kat:
15 Çankaya/ANKARA
Tel: (312) 474 09 09
Faks: (216) 666 18 32

Trakya Kurumsal Şubesi

Göztepe Mah. Batışehir
Cad. Batışehir Sit. K1 Blok
No: 2 İç Kapı No: 11-12
Bağcılar/İSTANBUL
Tel: (212) 550 16 65
Faks: (216) 666 18 36

İstanbul Şubeleri

Akşemsettin Şubesi

Telsiz Mah. Seyit
Nizam Cad. No: 160/B
Zeytinburnu/İSTANBUL
Tel: (212) 415 83 40
Faks: (216) 666 18 78

Alibeyköy Şubesi

Alibeyköy Mah. Atatürk
Cad. No: 21A/1 34100
Eyüpsultan/İSTANBUL
Tel: (212) 627 43 33
Faks: (216) 666 18 17

Altunizade Şubesi

Altunizade Mah. Kısıklı
Cad. No: 14/1B Üsküdar/
İSTANBUL
Tel: (216) 651 74 94
Faks: (216) 666 17 92

Arnavutköy Şubesi

Arnavutköy Merkez Mah.
Fatih Cad. No: 15/B 34276
Arnavutköy/İSTANBUL
Tel: (212) 597 67 57
Faks: (216) 666 18 12

Avcılar Şubesi

Merkez Mah. Reşitpaşa
Cad. No: 37/2B Avcılar/
İSTANBUL
Tel: (212) 509 05 24
Faks: (216) 666 17 53

Bağcılar Şubesi

Çınar Mah. İstanbul Cad.
No: 27-29C Bağcılar/
İSTANBUL
Tel: (212) 434 23 28
Faks: (216) 666 17 28

Bahçelievler Şubesi

Bahçelievler Mah. Adnan
Kahveci Bulvarı No: 30/4A
Bahçelievler/İSTANBUL
Tel: (212) 642 00 44
Faks: (216) 666 17 75

Bahçelievler Soğanlı Şubesi

Soğanlı Mah. Mustafa
Kemal Paşa Cad. No: 176 B
Bahçelievler/İSTANBUL
Tel: (212) 643 16 72
Faks: (216) 666 18 98

Bakırköy Çarşı Şubesi

Cevizlik Mah. Fahri Korutürk
Cad. No: 28 A Bakırköy/
İSTANBUL
Tel: (212) 583 66 33
Faks: (216) 666 17 99

Basın Ekspres Şubesi

Yenibosna Merkez Mah.
Değirmenbahçe Cad.
No: 17-A1/10 Yenibosna
Bahçelievler/İSTANBUL
Tel: (212) 397 04 58
Faks: (216) 666 18 52

Başakşehir Şubesi

İkitelli OSB Mah. Tümsan 1.
Kısım 3. Blok Sok. No: 1/1
Başakşehir/İSTANBUL
Tel: (212) 485 12 74
Faks: (216) 666 89 00

Bayrampaşa Şubesi

Yenidoğan Mah. Abdi İpekçi
Cad. No: 75A Bayrampaşa/
İSTANBUL
Tel: (212) 612 52 21
Faks: (216) 666 17 13

İletişim

Beşyüzevler Şubesi

Eski Edirne Asfaltı No:
349-351A Bayrampaşa/
İSTANBUL
Tel: (212) 477 61 90
Faks: (216) 666 17 27

Beyazıt Şubesi

Mimar Kemalettin Mah.
Yeniçeriler Cad. No: 59B
Fatih/İSTANBUL
Tel: (212) 516 17 13
Faks: (216) 666 18 84

Beykent Şubesi

Adnan Kahveci Mah. Y.
Sultan Selim Bulvarı Perla
Vista AVM No: 1C/73
Beylikdüzü/İSTANBUL
Tel: (212) 871 00 45
Faks: (216) 666 17 30

Beylikdüzü Organize Sanayi Şubesi

Beylikdüzü OSB Mah. Birlik
Sanayi Sitesi 3. Cad. No:1/1
Beylikdüzü/İSTANBUL
Tel: (212) 876 49 13
Faks: (216) 666 18 54

Bulgurlu Şubesi

Bulgurlu Mah. Bulgurlu
Cad. No: 128/A Üsküdar/
İSTANBUL
Tel: (0216) 266 74 94
Faks: (216) 666 89 27

Büyükçekmece Şubesi

Dizdariye Mah. Cami
Sk. No: 1A/1 34500
Büyükçekmece/İSTANBUL
Tel: (212) 881 57 01
Faks: (216) 666 18 21

Çağlayan Şubesi

Çağlayan Mah. Vatan Cad.
No: 15C 34403 Çağlayan,
Kağıthane/İSTANBUL
Tel: (212) 246 06 11
Faks: (216) 666 17 44

Çakmak Şubesi

Armağanlılar Mah.
Alemdağ Cad. No: 414A
Ümraniye/İSTANBUL
Tel: (216) 335 04 64
Faks: (216) 666 18 83

Çekmeköy Şubesi

Meclis Mah. Aşkın Sk.
No: 27/C Sancaktepe/
İSTANBUL
Tel: (216) 420 63 63
Faks: (216) 666 18 22

Cennet Mahallesi Şubesi

Cennet Mah. Barbaros Cad.
No: 73/B Küçükçekmece/
İSTANBUL
Tel: (212) 598 79 02
Faks: (216) 666 18 50

Dijital Şube

Saray Mah. Dr. Adnan
Büyükdenez Cad. Albaraka
Türk Sitesi 1. Blok No:6
İç Kapı No:6 Ümraniye/
İSTANBUL
Tel: (0216) 666 01 01
Faks: (216) 666 16 00

Dudullu Şubesi

Adem Yavuz Mah. Alemdağ
Cad. No: 447/A Ümraniye/
İSTANBUL
Tel: (216) 614 09 87
Faks: (216) 666 89 11

Esenler Şubesi

Menderes Mah. Atışalanı
Cad. No: 11C Esenler/
İstanbul
Tel: (212) 508 49 99
Faks: (216) 666 17 80

Esenyurt Şubesi

İnönü Mah. Doğan Araslı
Bulvarı No: 108A Esenyurt/
İSTANBUL
Tel: (212) 699 33 99
Faks: (216) 666 18 13

Esenyurt Cumhuriyet Caddesi Şubesi

Barbaros Hayrettin Paşa
Mah. Nazım Hikmet
Bulvarı No: 86E Esenyurt/
İSTANBUL
Tel : (212) 403 05 52
Faks : (216) 666 89 29

Eyüp Şubesi

Merkez Mah. Fahri Korutürk
Cad. No: 52/A Eyüpsultan/
İSTANBUL
Tel: (212) 578 10 20
Faks: (216) 666 18 92

Fatih Şubesi

Ali Kuşçu Mah.
Macarkardeşler Cad. No: 30
34080 Fatih/İSTANBUL
Tel: (212) 635 48 96
Faks: (216) 666 17 15

Fındıkzade Şubesi

Haseki Sultan Mah.
Kızılelma Cad. No :3/A
Fatih/İSTANBUL
Tel: (0212) 403 00 12
Faks: (216) 666 89 13

Firuzköy Şubesi

M. Kemal Paşa Mah.
Firuzköy Bulvarı No: 103A
Avcılar/İSTANBUL
Tel: (212) 428 68 36
Faks: (216) 666 18 82

Florya Şubesi

Şenlikköy Mah. Florya Cad.
No: 88B Florya/Bakırköy/
İSTANBUL
Tel: (212)574 20 41
Faks: (216) 666 18 42

Gaziosmanpaşa Şubesi

Sarıgöl Mah. Ordu Cad.
No: 9B Gaziosmanpaşa/
İSTANBUL
Tel: (212) 563 54 10
Faks: (216) 666 17 93

Gelişim Üniversitesi Şubesi

Cihangir Mah. Şehit
Jandarma Komando Er
Hakan Öner Sk. No:4/1
Avcılar/İSTANBUL
Tel: (0212) 931 42 85
Faks: (216) 666 89 16

Gültepe Şubesi

Ortabayır Mah. Talatpaşa
Cad. No: 80B Kağıthane/
İSTANBUL
Tel: (212) 216 74 01
Faks: (216) 666 18 89

Güneşli Şubesi

Güneşli Mah. Koçman Cad.
No: 4A Güneşli/Bağcılar/
İSTANBUL
Tel: (212) 474 03 03
Faks: (216) 666 17 40

Güngören Şubesi

Merkez Mah. Posta
Cad. No: 109/B 34164
Güngören/İSTANBUL
Tel: (212) 539 03 80
Faks: (216) 666 18 01

Hadımköy Şubesi

Akçaburgaz Mah.
Hadımköy Yolu Cad. No:
184/2 Esenyurt/İSTANBUL
Tel: (212) 886 19 10
Faks: (216) 666 17 98

Hasanpaşa Şubesi

Hasanpaşa Mah. Fahrettin
Kerim Gökay Cad. No: 7/1
Kadıköy/İSTANBUL
Tel: (216) 336 55 40
Faks: (216) 666 17 81

İhlamurkuyu Şubesi

İhlamurkuyu Mah. Alemdağ
Cad. No: 271/A Ümraniye/
İSTANBUL
Tel: (216) 614 00 77
Faks: (216) 666 18 51

İkitelli Şubesi

İkitelli OSB Mah. Atatürk
Bulvarı No: 72/B
Başakşehir/İSTANBUL
Tel: (212) 671 28 10
Faks: (216) 666 17 24

İkitelli Metro Şubesi

İkitelli OSB Mah. Bağcılar
Güngören Metro AVM
A Blok Sok. Bağcılar
Güngören Sanayi Sitesi
AVM A Blok No: 1A/15
Başakşehir/İSTANBUL
Tel: (212) 437 38 04
Faks: (216) 666 18 75

İmes Şubesi

İmes Sanayi Sitesi, A-Blok
104.Sk. No: 2 34776
Y.Dudullu, Ümraniye/
İSTANBUL
Tel: (216) 590 09 90
Fax: (216) 666 17 37

İstoç Şubesi

Mahmutbey Mah. 2420.
Sok. No: 77 Bağcılar/
İSTANBUL
Tel: (212) 659 68 70
Faks: (216) 666 17 83

Kadıköy Şubesi

Rasimpaşa Mah. Rıhtım
Cad. No: 44B 34716
Kadıköy/İSTANBUL
Tel: (216) 414 31 63
Faks: (216) 666 17 11

Kağıthane Şubesi

Merkez Mah. Nurhan
Sok. No: 2B Kağıthane/
İSTANBUL
Tel: (212) 401 06 96
Faks: (216) 666 17 12

Karaköy Şubesi

Müeyyetzade Mah.
Kemeraltı Cad. No: 6/A
Beyoğlu/İSTANBUL
Tel: (212) 252 56 87
Faks: (216) 666 17 05

Kartal Şubesi

Kordonboyu Mah. Ankara
Cad. No: 110C Kartal/
İSTANBUL
Tel: (216) 473 60 05
Faks: (216) 666 17 56

Kasımpaşa Şubesi

Yahya Kahya Mah. Bahriye
Cad. No: 32 Beyoğlu/
İSTANBUL
Tel: (0212) 931 78 36
Faks: (216) 666 89 20

Kavacık Şubesi

Kavacık Mah. Orhan
Veli Kanık Cad. No: 98/1
Beykoz/İSTANBUL
Tel: (216) 680 27 33
Faks: (216) 666 17 57

Kaynarca Şubesi

Fevzi Çakmak Mah.
Tevfik İleri Cad. No:
175A Kaynarca, Pendik/
İSTANBUL
Tel: (216) 397 07 10
Faks: (216) 666 18 27

Kozyatağı Şubesi

Kozyatağı Mah. Değirmen
Sok. Nida Kule İş Merkezi
No: 18/7 Kadıköy/
İSTANBUL
Tel: (216) 384 28 22
Faks: (216) 666 17 85

Kurtköy Şubesi

Şeyhli Mah. Ankara
Cad. No: 372A Pendik/
İSTANBUL
Tel: (216) 378 14 39
Faks: (216) 666 18 20

Küçükbakkalköy Şubesi

Küçükbakkalköy Mah.
Fevzipaşa Cad. No: 43-45A
Ataşehir/İSTANBUL
Tel: (216) 576 89 99
Faks: (216) 666 18 33

Küçükköy Şubesi

Yeni Mahalle Hekimsuyu
Cad. No: 7 Küçükköy,
Gaziosmanpaşa/İSTANBUL
Tel: (0212) 618 11 80
Faks: (216) 666 18 24

Laleli Şubesi

Kemalpaşa Mah. Ordu Cad.
No: 56/1 Fatih/İSTANBUL
Tel: (212) 528 70 70
Faks: (216) 666 17 71

Levent Sanayi Şubesi

Sultan Selim Mah. Sultan
Selim Cad. No: 25A
Kağıthane/İSTANBUL
Tel: (212) 278 25 00
Faks: (216) 666 17 49

Mall of İstanbul Şubesi

Ziya Gökalp Mah. Süleyman
Demirel Bul. No: 9/29
Başakşehir/İSTANBUL
Tel: (212) 549 37 77
Faks: (216) 666 18 37

Maltepe Şubesi

Bağlarbaşı Mah. Bağdat
Cad. No: 416A Maltepe/
İSTANBUL
Tel: (216) 370 14 70
Faks: (216) 666 17 43

Maslak Şubesi

Maslak Mah. Büyükdere
Cad. No: 255/Z12 Maslak
Sarıyer/İSTANBUL
Tel: (212) 276 01 11
Faks: (216) 666 18 09

Mecidiyeköy Şubesi

Fulya Mah. Büyükdere
Cad. No: 78-80B 34460
Mecidiyeköy, Şişli/
İSTANBUL
Tel: (212) 347 16 10
Faks: (216) 666 18 10

Mercan Şubesi

Mercan Mah. Tacirhane
Sok. No: 25/A Fatih/
İSTANBUL
Tel: 0212 403 03 50
Faks: (216) 666 89 15

Merter Şubesi

Mehmet Nesih Özmen
Mah. Fatih Cad. No: 24
Güngören/İSTANBUL
Tel: (212) 637 84 10
Faks: (216) 666 17 26

Metrokent Şubesi

Başak Mah. Yeşil Vadi
Cad. Metrokent Sitesi D2
Blok No: 3/1Z Başakşehir/
İSTANBUL
Tel: (212) 777 98 53
Faks: (216) 666 18 99

Osmanbey Şubesi

Meşrutiyet Mah.
Halaskargazi Cad. No: 100A
Şişli/İSTANBUL
Tel: (212) 231 81 65
Faks: (216) 666 17 86

Örnek Mahallesi Şubesi

Örnek Mah. Şehit Cahar
Dudayev Cad. No: 38-40A
Ataşehir/İSTANBUL
Tel: (0216) 969 34 96
Faks: (216) 666 89 21

Pendik Şubesi

Batı Mah. 23 Nisan Cad.
No: 16/A 34890 Pendik/
İSTANBUL
Tel: (216) 483 65 05
Faks: (216) 666 17 25

Pendik E5 Şubesi

Çınardere Mah. Gönenli
Mehmet Efendi Cad. No:
71/F-G Pendik/İSTANBUL
Tel: (216) 379 49 00
Faks: (216) 666 18 74

İletişim

Sahrayıcedit Şubesi

Sahrayıcedit Mah.
Şemsettin Günaltay Cad.
No: 238 A-B Kadıköy/
İSTANBUL
Tel: (216) 302 16 32
Faks: (216) 666 17 36

Sancaktepe Şubesi

Meclis Mah. Katip Çelebi
Cad. No: 1C Sancaktepe/
İSTANBUL
Tel: (216) 622 55 00
Faks: (216) 666 18 04

Sefaköy Şubesi

Kartaltepe Mah.
Halkalı Cad. No: 82A
Küçükçekmece/İSTANBUL
Tel: (212) 580 32 00
Faks: (216) 666 17 58

Şehremini Şubesi

Şehremini Mah. Turgut
Özal Millet Cad. No: 163/A
Fatih/İSTANBUL
Tel : (212) 585 00 13
Faks : (216) 666 18 69

Silivri Şubesi

Piri Mehmet Paşa Mah.
Hacı Pervane Cad. No: 49B
Silivri/İSTANBUL
Tel: (212) 728 78 00
Faks: (216) 666 18 66

Şirinevler Şubesi

Şirinevler Mah. Fetih
Cad. No: 19/A Şirinevler,
Bahçelievler/İSTANBUL
Tel : (212) 551 81 51
Faks : (216) 666 17 48

Soğanlık Şubesi

Orta Mah. Atatürk Cad. No:
106A Kartal/İSTANBUL
Tel: (0216) 266 07 95
Faks: (216) 666 89 30

Sultanbeyli Şubesi

Abdurrahman Gazi Mah.
Bosna Bulvarı No: 4B
Sultanbeyli/İSTANBUL
Tel: (216) 419 37 00
Faks: (216) 666 17 41

Sultançiftliği Şubesi

Cebeci Mahallesi Eski
Edirne Asfaltı Caddesi No:
672/A 34270 Sultangazi/
İSTANBUL
Tel: (212) 475 53 40
Faks: (216) 666 17 94

Sultanhamam Şubesi

Rüstempaşa Mah.
Marpuççular Cad. No: 26/A
Fatih/İSTANBUL
Tel: (212) 519 64 30
Faks: (216) 666 17 23

Taksim Şubesi

Kuloğlu Mah. İstiklal Cad.
No: 139 Beyoğlu/İSTANBUL
Tel: (0212) 939 21 59
Faks: (216) 666 89 22

Terazidere Şubesi

Terazidere Mah. Güneş
Cad. No: 5-7 Bayrampaşa/
İSTANBUL
Tel: (212) 501 28 76
Faks: (216) 666 18 97

Topçular Şubesi

Topçular Mah. Rami
Kışla Cad. No: 40-44/A
Eyüpsultan/İSTANBUL
Tel: (212) 613 85 74
Faks: (216) 666 17 84

Topkapı Şubesi

Maltepe Mah. Gümüşsuyu
Cad. No: 28 Dk:156
Zeytinburnu/İSTANBUL
Tel: (212) 565 95 03
Faks: (216) 666 18 38

Tuzla Sanayi Şubesi

Mescit Mah. Demokrasi
Cad. A11 Blok No: 3B/3
Tuzla/İSTANBUL
Tel: (216) 394 86 54
Faks: (216) 666 18 44

Ümraniye Şubesi

Atatürk Mah. Alemdağ
Cad. No: 10-12A 34764
Ümraniye/İSTANBUL
Tel: (216) 443 66 35
Faks: (216) 666 17 18

Ümraniye Çarşı Şubesi

İstiklal Mah. Alemdağ
Cad. No: 176A Ümraniye/
İSTANBUL
Tel: (216) 523 44 14
Faks: (216) 666 18 95

Üsküdar Şubesi

Mimar Sinan Mah.
Hakimiyet-i Milliye Cad.
Molla Eşref Sok. No: 17-17/A
Üsküdar/İSTANBUL
Tel: (216) 532 89 39
Faks: (216) 666 17 35

Yavuzselim Şubesi

Ali Kuşçu Mah. Fevzipaşa
Cad. No: 60 Fatih/
İSTANBUL
Tel: (212) 532 92 52
Faks: (216) 666 18 93

Yenibosna Şubesi

Fevzi Çakmak Mah. Yıldırım
Beyazıt Cad. No:5 9-61A
Bahçelievler/İSTANBUL
Tel: (0212) 924 19 51
Faks: (216) 666 89 26

Yıldıztepe Bağcılar Şubesi

Yıldıztepe Mah. Bağcılar
Cad. No: 102/B Bağcılar/
İSTANBUL
Tel: (0212) 931 65 61
Faks: (216) 666 89 17

Zeytinburnu Şubesi

Gökalp Mah. 58 Bulvar Cad.
No: 12/A Zeytinburnu/
İSTANBUL
Tel: (212) 510 10 22
Faks: (216) 666 17 39

Diğer İl ve İlçe Şubeleri

Adana Şubesi

Kuruköprü Mah. İnönü Cad.
No: 85A Seyhan/ADANA
Tel: (322) 363 11 00
Faks: (216) 666 17 08

Adana Barkal Şubesi

Yeşiloba Mah. Turhan
Cemal Beriker Bul. Adana İş
Merkezi Sit. A Blok No: 443
L Seyhan/ADANA
Tel: (322) 429 78 78
Faks: (216) 666 17 79

Adana Çukurova Şubesi

Mahfesiğmaz Mah. Turgut
Özal Bulvarı No: 131/A
Çukurova / ADANA
Tel : (322) 233 23 51
Faks : (216) 666 18 61

Adana Küçüksaat Şubesi

Sefaözler Cad. No: 3/E
01060 Seyhan/ADANA
Tel : (322) 351 20 00
Faks : (216) 666 17 96

Adana Organize Sanayi Şubesi

Adana Hacı Sabancı
Organize Sanayi Bölgesi
OSB Turgut Özal Bulvarı
No: 17 Sarıçam/ADANA
Tel: (322) 394 53 29
Faks: (216) 666 18 39

Adana Ticari Merkez Şubesi

Kuruköprü Mah. İnönü Cad.
No: 85A Seyhan/ADANA
Tel: (0322) 999 14 86
Faks: (216) 666 89 33

Adıyaman Şubesi

Hocaömer Mah. Atatürk
Cad. No: 6/A Merkez/
ADİYAMAN
Tel: (416) 213 60 84
Faks: (216) 666 18 26

Afyonkarahisar Şubesi

Marulcu Mah. Kadınana
Cad. No: 24/B Merkez/
AFYONKARAHİSAR
Tel: (272) 214 10 14
Faks: (216) 666 17 62

Aksaray Şubesi

Minarecik Mah. 44/
Mehmet Altınsoy Cad. No:
27A/A Merkez/AKSARAY
Tel: (382) 212 12 71
Faks: (216) 666 17 91

Amasya Şubesi

Dere Mah. Mustafa Kemal
Paşa Cad. No: 9A Merkez/
AMASYA
Tel: (358) 218 07 03
Faks: (216) 666 89 12

Ankara Şubesi

Kızılay Mah. Atatürk Bulvarı
No: 70B Çankaya/ANKARA
Tel: (312) 430 53 20
Faks: (216) 666 17 02

Ankara/Bakanlıklar Şubesi

Kavaklıdere Mah. Atatürk
Bulvarı No: 165/A Çankaya/
ANKARA
Tel: (312) 417 70 33
Faks: (216) 666 18 03

Ankara/Balgat Şubesi

Ehlibeyt Mah. Tekstilciler
Cad. No: 1D 06520 Balgat,
Çankaya/ANKARA
Tel: (312) 472 40 30
Faks: (216) 666 17 42

Ankara/Cebeci Şubesi

Demirlibahçe Mah.
Talatpaşa Bulvarı No: 173/B
Mamak/ANKARA
Tel: (312) 363 30 11
Faks: (216) 666 18 64

**Ankara/Çukurambar
Şubesi**

Kızılırmak Mah. Muhsin
Yazıcıoğlu Cad. No: 17/8
Çukurambar Çankaya/
ANKARA
Tel: (312) 287 44 02
Faks: (216) 666 18 91

Ankara/Etimesgut Şubesi

Kazım Karabekir Mah.
İstasyon Cad. No: 51A
Etimesgut/ANKARA
Tel: (312) 245 57 00
Faks: (216) 666 18 68

Ankara/Etlık Şubesi

İncirli Mah. Yunus Emre
Cad. No: 5/A Etlık Keçiören/
ANKARA
Tel: (312) 325 91 91
Faks: (216) 666 17 59

Ankara/İvedik Şubesi

İvedik OSB Mah. Melih
Gökçek Bulvarı No: 63/156
Yenimahalle/ANKARA
Tel: (312) 394 70 05
Faks: (216) 666 18 07

Ankara/Keçiören Şubesi

Bağlarbaşı Mah. Kızlarpınarı
Cd. No: 104/A Keçiören/
ANKARA
Tel: (312) 314 14 14
Faks: (216) 666 18 28

Ankara/Ostim Şubesi

Ostim OSB Mah. 100. Yıl
Bulvarı No: 3 06370 Ostim,
Yenimahalle/ANKARA
Tel: (312) 385 79 01
Faks: (216) 666 17 31

Ankara/Pursaklar Şubesi

Merkez Mah. Yunus Emre
Cad. No: 15/A Pursaklar/
ANKARA
Tel: (312) 527 00 93
Faks: (216) 666 18 73

Ankara/Sincan Şubesi

Atatürk Mah. Ankara Cad.
No: 23/2 06930 Sincan/
ANKARA
Tel: (312) 270 99 88
Faks: (216) 666 17 64

Ankara/Siteler Şubesi

Önder Mah. Karacakaya
Cad. No: 73A 06160 Siteler
Altındağ/ANKARA
Tel: (312) 353 49 50
Faks: (216) 666 17 14

Ankara/Şaşmaz Şubesi

Bahçekapı Mah. Sanayi
Bulvarı No: 16C Etimesgut/
ANKARA
Tel: (312) 278 32 42
Faks: (216) 666 18 06

**Ankara/Timko Sanayi
Sitesi Şubesi**

Macun Mah. 177 Cadde
No: 19 C/7 Yenimahalle/
ANKARA
Tel: (312) 666 56 31
Faks: (216) 666 89 24

**Ankara/Turan Güneş
Şubesi**

Yıldızevler Mah. Turan
Güneş Bulvarı No: 54/B
06500 Çankaya/ANKARA
Tel: (312) 443 07 65
Faks: (216) 666 17 90

Ankara/Ulus Şubesi

Kale Mah. Anafartalar
Cad. No: 59 06250 Ulus
Altındağ/ANKARA
Tel: (312) 324 65 70
Faks: (216) 666 17 89

Ankara/Ümitköy Şubesi

Prof. Dr. Ahmet Taner Kışlalı
Mah. S. Saltoğlu Bulvarı No:
35/7
Çankaya/ANKARA
Tel: (312) 241 60 00
Faks: (216) 666 17 87

Antalya Şubesi

Elmalı Mah. Hasan Subaşı
Cad. No: 35/E 07100
Muratpaşa/ANTALYA
Tel: (242) 247 46 12
Faks: (216) 666 17 21

Antalya/Alanya Şubesi

Kadıpaşa Mah. Şevket
Tokuş Cad. No: 59/C
Alanya/ANTALYA
Tel: (242) 512 15 40
Faks: (216) 666 89 10

Antalya/Çallı Şubesi

Fabrikalar Mah. Namık
Kemal Bulvarı No: 7A
Kepez/ANTALYA
Tel: (242) 344 45 05
Faks: (216) 666 18 15

Antalya/Konyaaltı Şubesi

Arapsuyu Mah. Atatürk
Bulvarı No: 23C Konyaaltı/
ANTALYA
Tel: (242) 290 99 19
Faks: (216) 666 18 49

Aydın Şubesi

Cumhuriyet Mah.
Cumhuriyet Cad. No: 12/21
Efeler/AYDIN
Tel: (256) 213 48 38
Faks: (216) 666 17 66

Aydın/Nazilli Şubesi

Altıntaş Mah. Türkocağı
Cad. No:51/A Nazilli/AYDIN
Tel: (256) 315 01 02
Faks: (216) 666 18 96

İletişim

Balıkesir Şubesi

Dumlupınar Mah.
Anafartalar Caddesi No:
34/C Karesi/BALIKESİR
Tel : (266) 243 73 33
Faks : (216) 666 17 22

Balıkesir/Bandırma Şubesi

Dere Mah. İsmet İnönü
Cad. No: 4 Bandırma/
BALIKESİR
Tel: (266) 714 43 30
Faks: (216) 666 18 88

Batman Şubesi

Şirinevler Mah. Atatürk
Bulvarı No: 40A Merkez/
BATMAN
Tel: (488) 215 26 42
Faks: (216) 666 17 72

Bolu Şubesi

Büyük Cami Mah. İzzet
Baysal Cad. No: 97A
Merkez/BOLU
Tel: (374) 218 12 92
Faks: (216) 666 18 23

Bursa Şubesi

Reyhan Mah. Haşim İşcan
Cad. No: 6 Osmangazi/
BURSA
Tel: (224) 220 97 60
Faks: (216) 666 17 04

Bursa/Demirtaş Şubesi

Altınova Mah. İstanbul Cad.
No: 428D Osmangazi/
BURSA
Tel: (224) 211 26 11
Faks: (216) 666 18 56

Bursa/FSM Bulvarı Şubesi

Fethiye Mah. Fatih Sultan
Mehmet Bulvarı No: 199A
Nilüfer/BURSA
Tel: (0224) 909 00 37
Faks: (216) 666 89 25

Bursa/İnegöl Şubesi

Kemalpaşa Mah. Atatürk
Bulvarı No: 12/A İnegöl/
BURSA
Tel: (224) 716 04 90
Faks: (216) 666 18 55

Bursa/Kestel Bursa Şubesi

Ahmet Vefik Paşa OSB
Mah. Bursa Cad. No: 75B/2
Kestel/BURSA
Tel: (224) 372 75 87
Faks: (216) 666 18 40

Bursa/Beşevler Sanayi Şubesi

Üçevler Mah. Nilüfer Cad.
Küçük Sanayi No: 4/1
Nilüfer/BURSA
Tel: (224) 443 74 00
Faks: (216) 666 17 95

Bursa/Uludağ Şubesi

Anadolu Mah. Ankarayolu
Cad. No: 73 Yıldırım/BURSA
Tel: (224) 272 59 00
Faks: (216) 666 17 38

Bursa/Yeni Yol Şubesi

Alacamescit Mah. İnönü
Cad. No: 33 Osmangazi/
BURSA
Tel: (0224) 999 88 60
Faks: (216) 666 89 19

Çanakkale Şubesi

Kemalpaşa Mah. Çarşı
Cad. No: 139/1 Merkez/
ÇANAKKALE
Tel: (286) 214 40 82
Faks: (216) 666 18 08

Çankırı Şubesi

Cumhuriyet Mah. Necip
Fazıl Kısakürek Sok. No:
32/C Merkez/ÇANKIRI
Tel: (376) 212 72 51
Faks: (216) 666 18 63

Çorum Şubesi

Çepni Mah. İnönü Cad. No:
23 Merkez/ÇORUM
Tel: (364) 224 19 11
Faks: (216) 666 17 63

Demetevler Şubesi

Yeşilevler Mah. 506 Cad.
No:1B Yenimahalle/
ANKARA
Tel: (312) 979 79 58
Faks: (216) 666 89 29

Denizli Şubesi

Saraylar Mah. 2. Ticari
Yol Cad. No: 43/1 20100
Merkezefendi/DENİZLİ
Tel: (258) 242 00 25
Faks: (216) 666 17 33

Denizli/Sanayi Şubesi

İlbade Mah. Örnek Cad.
No: 167A/1 Merkezefendi/
DENİZLİ
Tel: (258) 372 01 25
Faks: (216) 666 18 79

Diyarbakır Şubesi

Kooperatifler Mah.
Akkoyunlu Bulvarı No: 25/B
Yenişehir/DİYARBAKIR
Tel: (412) 224 75 30
Faks: (216) 666 17 32

Diyarbakır/Kayapınar Şubesi

Peyas Mah. Urfa Bulv.
Rema Sitesi No: 128/B
Kayapınar/DİYARBAKIR
Tel: (412) 251 31 33
Faks: (216) 666 18 16

Düzce Şubesi

Burhaniye Mah. Bolu Cad.
No: 3A Düzce/DÜZCE
Tel: (380) 512 08 51
Faks: (216) 666 17 61

Edirne Şubesi

Sabuni Mah. Çilingirler Cad.
No: 17 Merkez/EDİRNE
Tel: (284) 212 02 65
Faks: (216) 666 89 08

Elazığ Şubesi

İcadiye Mah. Hürriyet Cad.
No: 25/1 Merkez/ELAZIĞ
Tel: (424) 212 47 24
Faks: (216) 666 17 60

Erzincan Şubesi

Atatürk Mah. Fevzipaşa
Cad. No: 31/Z1 Merkez/
ERZİNCAN
Tel: (0446) 999 16 27
Faks: (216) 666 89 18

Erzurum Şubesi

Kazım Karabekir Paşa Mah.
Orhan Şerifsoy Cad. No:
32/D Yakutiye/ERZURUM
Tel: (442) 213 24 76
Faks: (216) 666 17 54

Eskişehir Şubesi

Cumhuriyet Mah. Sakarya
- 1 Cad. No: 7/C Tepebaşı/
ESKİŞEHİR
Tel: (222) 231 36 66
Faks: (216) 666 17 50

Gaziantep Şubesi

Karagöz Mah. Suburcu
Cad. No: 4/1 Şahinbey/
GAZİANTEP
Tel: (342) 230 91 68
Faks: (216) 666 17 09

Gaziantep/Gatem Şubesi

Sanayi Mah. Erdoğan
Ergönül Cad. No: 41/1
Şehitkamil/GAZİANTEP
Tel: (342) 238 17 33
Faks: (216) 666 18 87

Gaziantep/Organize Sanayi Şubesi

Başpınar OSB Mah. OSB 2.
Bölge Celal Doğan Bulvarı
No: 71A/59 Şehitkamil/
GAZİANTEP
Tel: (342) 337 87 87
Faks: (216) 666 18 71

Gaziantep/Şehitkamil Şubesi

İncilipınar Mah. Prof.
Muammer Aksoy Bulvarı
No: 19E/A Şehitkamil/
GAZİANTEP
Tel: (342) 215 36 51
Faks: (216) 666 18 19

Gaziantep/Ticari Merkez Şubesi

İncilipınar Mah. Prof.
Muammer Aksoy Bulvarı
No: 19E Şehitkamil/
GAZİANTEP
Tel: (342) 909 99 54
Faks: (216) 666 89 32

Giresun Şubesi

Hacı Mikdat Mah. Fatih
Cad. No: 26-30C Merkez/
GİRESUN
Tel: (454) 213 30 01
Faks: (216) 666 18 35

Hatay/Antakya Şubesi

Haraparası Mah. Yavuz
Sultan Selim Cad. No:13A
Antakya/HATAY
Tel: (326) 225 12 26
Faks: (216) 666 18 47

Hatay/İskenderun Şubesi

Savaş Mah. Mareşal
Çakmak Cad. No: 4 31200
İskenderun/HATAY
Tel: (326) 614 68 60
Faks: (216) 666 18 00

Isparta Şubesi

Yayla Mah.118 Cad. No:
11/B Merkez/İSPARTA
Tel: (246) 223 47 42
Faks: (216) 666 17 74

İzmir Şubesi

Akdeniz Mah. Fezvipaşa
Bulvarı No: 51/A 35210
Konak/İZMİR
Tel: (232) 441 21 61
Faks: (216) 666 17 03

İzmir/Bornova Şubesi

Erzene Mah. Kazım
Karabekir Cad. No: 5/A
35040 Bornova/İZMİR
Tel: (232) 342 43 23
Faks: (216) 666 17 97

İzmir/Çiğli Şubesi

Şirintepe Mah. Anadolu
Caddesi No: 780 35640
Çiğli/İZMİR
Tel: (232) 386 10 13
Faks: (216) 666 18 14

İzmir/Ege Ticari Merkez Şubesi

Akdeniz Mah. Fezvipaşa
Bulvarı No: 51A Konak/
İZMİR
Tel: (232) 436 47 72
Faks: (216) 666 18 77

İzmir/Gıda Çarşısı Şubesi

Halkapınar Mah. 1203/1
Sok. No: 21 Gıda Çarşısı
Yenişehir Konak/İZMİR
Tel: (232) 469 14 03
Faks: (216) 666 18 53

İzmir/Karabağlar Şubesi

Aşık Veysel Mah. Yeşillik
Cad. No: 437-441A
Karabağlar/İZMİR
Tel: (232) 237 27 81
Faks: (216) 666 17 47

İzmir/Kemalpaşa Şubesi

Sekiz Eylül Mah. İzmir Cad.
No: 22/A Kemalpaşa/İZMİR
Tel: (232) 878 31 38
Faks: (216) 666 18 57

Kahramanmaraş Şubesi

Yenişehir Mah.
Cumhuriyet Bulvarı
No: 4B Dulkadiroğlu/
KAHRAMANMARAŞ
Tel: (344) 225 49 26
Faks: (216) 666 17 17

Karabük Şubesi

Bayır Mah. Kemal Güneş
Cad. No: 96 Merkez/
KARABÜK
Tel: (370) 415 66 33
Faks: (216) 666 18 05

Karaman Şubesi

Fenari Mah. Yunus Emre
Cad. No: 5A Merkez/
KARAMAN
Tel: (338) 213 91 00
Faks: (216) 666 18 25

Kastamonu Şubesi

Cebraill Mah. Plevne
Cad. No: 28/B Merkez/
KASTAMONU
Tel: (366) 212 88 37
Faks: (216) 666 17 73

Kayseri Şubesi

Cumhuriyet Mah. Vatan
Cad. No: 26 38040
Melikgazi/KAYSERİ
Tel: (352) 222 67 91
Faks: (216) 666 17 07

Kayseri/Organize Sanayi Şubesi

Kayseri OSB Mah. 12
Cad. No: 5/22 Melikgazi/
KAYSERİ
Tel: (352) 321 42 82
Faks: (216) 666 18 11

Kayseri/Sanayi Şubesi

Sanayi Mah. Osman
Kavuncu Cad. No: 112/A
Kocasinan/KAYSERİ
Tel: (352) 336 63 66
Faks: (216) 666 17 45

Kayseri/Sivas Caddesi Şubesi

Mimarsinan Mah. Sivas
Bulvarı No: 145/B
Kocasinan/KAYSERİ
Tel: (352) 235 18 00
Faks: (216) 666 18 85

Kocaeli/İzmit E5 Şubesi

Körfez Mah. Ankara
Karayolu Cad. No: 123/2A
İzmit/KOCAELİ
Tel: (262) 324 78 06
Faks: (216) 666 18 45

Kocaeli/İzmit Şubesi

Ömerağa Mah. Alemdar
Cad. No: 17A İzmit/
KOCAELİ
Tel: (262) 323 37 72
Faks: (216) 666 17 19

Kocaeli/Gebze Şubesi

Hacı Halil Mah. Körfez Cad.
No: 18A Gebze/KOCAELİ
Tel: (262) 641 15 82
Faks: (216) 666 17 34

Kocaeli/Gebze İbrahim Ağa Caddesi Şubesi

Mustafapaşa Mah.
İbrahimaga Cad. No: 69 B
Gebze/KOCAELİ
Tel: (0262) 888 42 07
Faks: (216) 666 89 23

Kocaeli/Gebze Organize Sanayi Şubesi

İnönü Mah. Gebze Güzeller
OSB Atatürk Bulvarı No:
2/B Gebze/KOCAELİ
Tel: (262) 751 20 28
Faks: (216) 666 18 18

İletişim

Kocaeli/Gölcük Şubesi

Merkez Mah. Amiral Sağlam
Cad. No: 24/C Gölcük/
KOCAELİ
Tel: (0262) 888 42 10
Faks: (216) 666 89 28

Konya Şubesi

Mevlana Cad. No: 5/1
42030 Karatay/KONYA
Tel: (332) 350 19 77
Faks: (216) 666 17 06

Konya/Akşehir Şubesi

Selçuk Mah. İnönü Cad.
No: 29 Akşehir/KONYA
Tel: (332) 811 02 47
Faks: (216) 666 89 02

Konya/Büsan Şubesi

Fevziçakmak Mah. Kosgeb
Cad. No: 13C Karatay/
KONYA
Tel: (332) 345 40 40
Faks: (216) 666 17 51

Konya/Ereğli Şubesi

Namık Kemal Mah. Atatürk
Cad. No: 117 Ereğli/KONYA
Tel: (332) 712 00 71
Faks: (216) 666 18 94

Konya/Kobisan Şubesi

Fevzi Çakmak Mah. Aslım
Cad. No: 63E Karatay/
KONYA
Tel: (0332) 999 14 24
Faks: (216) 666 89 14

Konya/Mevlana Şubesi

Sahibiata Mah. Sahibiata
Cad. No: 33D Meram/
KONYA
Tel: (332) 350 00 42
Faks: (216) 666 18 02

Konya/Organize Sanayi Şubesi

Büyükkayacık OSB Mah.
Kırım Cad. No: 20/1
Selçuklu/KONYA
Tel: (332) 239 21 76
Faks: (216) 666 18 34

Konya/Sanayi Şubesi

Musalla Bağları Mah.
Ankara Cad. No: 101
Selçuklu/KONYA
Tel: (332) 238 21 25
Faks: (216) 666 17 29

Konya/Ticari Merkez Şubesi

Fevziçakmak Mah. 10632
Sok. No: 2D/101 Karatay/
KONYA
Tel: (0332) 999 13 50
Faks: (216) 666 89 31

Konya/Yeni Toptancılar Şubesi

Fevzi Çakmak Mah.
Karakayış Cad. No: 289/1
Karatay/KONYA
Tel: (332) 342 00 72
Faks: (216) 666 18 76

Konya/Zafer Sanayi Şubesi

Horozluhan Mah. Selçuklu
Cad. No: 2/B Zafer Sanayi
Sitesi Selçuklu/KONYA
Tel: (332) 248 84 30
Faks: (216) 666 89 01

Kütahya Şubesi

Balıklı Mah. Pekmez Pazarı
Cad. No: 12/A Merkez/
KÜTAHYA
Tel: (274) 223 75 00
Faks: (216) 666 18 41

Kütahya/Tavşanlı Şubesi

Yeni Mah. Ada Cad. No: 7/1
Tavşanlı/KÜTAHYA
Tel: (274) 614 77 61
Faks: (216) 666 18 65

Malatya Şubesi

Hamidiye Mah. İnönü
Cad. No: 49/A Battalgazi/
MALATYA
Tel: (422) 326 04 20
Faks: (216) 666 17 16

Manisa Şubesi

1.Anafartalar Mah. Mustafa
Kemal Paşa Cad. No: 14/A
45020 Şehzadeler/MANİSA
Tel : (236) 238 93 00
Faks : (216) 666 17 67

Manisa/Turgutlu Şubesi

Turan Mah. Atatürk Bulvarı
No: 180/A Turgutlu/
MANİSA
Tel: (236) 312 75 00
Faks: (216) 666 18 58

Manavgat/Antalya Şubesi

Bahçelievler Mah.
Demokrasi Bulvarı No:40/
Z01 Manavgat/ANTALYA
Tel: (242) 742 00 40
Faks: (216) 666 18 67

Mardin Şubesi

13 Mart Mah. Vali Ozan
Cad. Köyan İş Merkezi No:
50 G Artuklu/MARDİN
Tel: (482) 213 22 50
Faks: (216) 666 18 46

Mersin Şubesi

Camişerif Mah. İstiklal Cad
No: 33/A Akdeniz/MERSİN
Tel: (324) 237 85 60
Faks: (216) 666 17 70

Mersin/Pozcu Şubesi

Güvenevler Mah. Gazi
Mustafa Kemal Bulvarı No:
368A Yenişehir/MERSİN
Tel: (324) 326 76 76
Faks: (216) 666 89 06

Mersin/Tarsus Şubesi

Şehitmustafa Mah. Atatürk
Bulvarı No: 1A Tarsus/
MERSİN
Tel: (324) 613 00 20
Faks: (216) 666 89 07

Muş Şubesi

Kültür Mah. Atatürk Bulvarı
No: 46/A Merkez/MUŞ
Tel: (436) 212 80 10
Faks: (216) 666 18 70

Nevşehir Şubesi

Kapucubaşı Mah. Atatürk
Bulvarı No: 105 Merkez/
NEVŞEHİR
Tel: (384) 212 12 16
Faks: (216) 666 18 43

Ordu Şubesi

Şarkiye Mah. Süleyman
Felek Cad. No: 54 Altınordu
/ORDU
Tel: (452) 214 73 51
Faks: (216) 666 17 88

Osmaniye Şubesi

İstiklal Mah. Atatürk
Cad. No: 164A Merkez/
OSMANİYE
Tel : (328) 813 71 71
Faks : (216) 666 17 68

Rize Şubesi

Yeniköy Mah. Tevfik İleri
Cad. No: 22C Merkez/RİZE
Tel: (464) 214 27 67
Faks: (216) 666 17 77

Sakarya/Adapazarı Şubesi

Tiğcılar Mah. Atatürk
Bulvarı No: 39B Adapazarı/
SAKARYA
Tel: (264) 277 91 41
Faks: (216) 666 17 20

Samsun Şubesi

Kale Mah. Kaptanağa Cad.
No: 12/1 55030 İlkadım/
SAMSUN
Tel: (362) 435 10 92
Faks: (216) 666 17 10

Samsun/Sanayi Şubesi

Şabanoğlu Mah. Atatürk
Bulvarı No: 167B Tekkeköy/
SAMSUN
Tel: (362) 266 62 52
Faks: (216) 666 18 62

Siirt Şubesi

Bahçelievler Mah.
Hz.Fakirullah Cad. Gönül
Apt. Blok No: 41C Merkez/
SİİRT
Tel: (484) 223 41 40
Faks: (216) 666 18 80

Sivas Şubesi

Eski Kale Mah. 13-2 Sok.
No: 4 Merkez/SİVAS
Tel: (346) 224 00 90
Faks: (216) 666 17 52

Şanlıurfa Şubesi

Kamberiye Mah. Kadri
Eroğan Cad. No: 10/1
Haliliye/ŞANLIURFA
Tel: (414) 313 01 58
Faks: (216) 666 17 46

Şanlıurfa/Emniyet Caddesi Şubesi

Yeşildirek Mah. Yunus Emre
Cad. No: 63/A Haliliye/
ŞANLIURFA
Tel: (414) 318 01 80
Faks: (216) 666 89 04

Tekirdağ Şubesi

Yavuz Mah. Hükümet Cad.
No: 159A Süleymanpaşa/
TEKİRDAĞ
Tel: (282) 260 16 88
Faks: (216) 666 18 81

Tekirdağ/Çerkezköy Şubesi

Gaziosmanpaşa Mah.
Atatürk Cad. No: 5-7 B
Çerkezköy/TEKİRDAĞ
Tel: (282) 725 00 22
Faks: (216) 666 18 60

Tekirdağ/Çorlu Şubesi

Kazımiye Mah. Salih
Omurtak Cad. No: 34/C
59850 Çorlu/TEKİRDAĞ
Tel: (282) 673 66 10
Faks: (216) 666 17 82

Tokat Şubesi

Yarahmet Mah.
Gaziosmanpaşa Bulvarı No:
167 Merkez/TOKAT
Tel: (356) 214 69 66
Faks: (216) 666 17 78

Trabzon Şubesi

Kemer kaya Mah.
Kahramanmaraş Cad. No:
35/B Ortahisar/TRABZON
Tel: (462) 321 66 06
Faks: (216) 666 17 55

Trabzon/Değirmendere Şubesi

Sanayi Mah. Devlet
Karayolu Cad. No: 89/9
Değirmendere Ortahisar/
TRABZON
Tel: (462) 325 00 23
Faks: (216) 666 18 48

Uşak Şubesi

İslic Mah. İsmetpaşa Cad.
No: 45/A Merkez/UŞAK
Tel: (276) 223 30 02
Faks: (216) 666 89 09

Van Şubesi

Bahçıvan Mah. Cumhuriyet
Bulv. No: 130C 65100
İpekyolu/VAN
Tel: (432) 212 17 12
Faks: (216) 666 17 65

Yalova Şubesi

Süleymanbey Mah. Cengiz
Koçal Cad. No: 19 Merkez/
YALOVA
Tel: (226) 812 23 80
Faks: (216) 666 17 69

Yozgat Şubesi

Medrese Mah. Şeyhzade
Cad. No:22/A Merkez/
YOZGAT
Tel: (354) 217 50 30
Faks: (216) 666 89 05

Zonguldak/Karadeniz Ereğli Şubesi

Müftü Mah. Devrim
Bulvarı No: 9/A Ereğli/
ZONGULDAK
Tel: (372) 322 84 14
Faks: (216) 666 17 76

Yurt Dışı Şubeler**Erbil Şubesi**

Heva Grup Ofisi Karşısı 60.
Cadde İskan/ERBİL/IRAK
60Mt. Street. Across to
Hewa Group Iskan/ARBİL/
IRAQ
Tel: +964.750.370.98.90
Mobile: +964.750.163.96.59

Bağdat Şubesi

Davudi 609 Mahallesi 18.
Cadde (14 Ramadan Street)
No:83 Al Mansur Nahiyesi,
Al Kerh Kazası Bağdat/IRAK
Al Mansour 14th Ramadan
St. Building No 83 Baghdad-
IRAQ
Tel: +7800998070

alBaraka 